

2025-2029 жылдарға арналған жайылымдарды басқару және оларды пайдалану жөніндегі жоспарды бекіту туралы

Қызылорда облысы Жалағаш аудандық мәслихатының 2024 жылғы 23 желтоқсандағы №28-18 шешімі

"Жайылымдар туралы" Қазақстан Республикасы Заңының 8-бабының 1) тармақшасына, "Құқықтық актілер туралы" Қазақстан Республикасы Заңының 27-бабына сәйкес Жалағаш аудандық мәслихаты ШЕШІМ ҚАБЫЛДАДЫ:

1. Осы шешімнің 1, 2, 3, 4, 5, 6, 7, 8, 9, 10, 11, 12, 13, 14, 15-қосымшаларына сәйкес Жалағаш кенті, Аққұм, Аққыр, Ақсу, Аламесек, Бұқарбай батыр, Еңбек, Жаңадария, Жаңаталап, Қаракеткен, Мақпалкөл, Мәдениет, Мырзабай ахун, Таң, М.Шәменов ауылдық округтерінің 2025-2029 жылдарға арналған жайылымдарды басқару және оларды пайдалану жөніндегі жоспарлары бекітілсін.

2. "2024-2025 жылдарға арналған жайылымдарды басқару және оларды пайдалану жөніндегі жоспарды бекіту туралы" Жалағаш аудандық мәслихатының 2023 жылғы 25 желтоқсандағы № 12-18 шешімінің күші жойылды деп танылсын.

3. Осы шешім оның алғашқы ресми жарияланған күнінен кейін күнтізбелік он күн өткен соң қолданысқа енгізіледі.

Жалағаш аудандық мәслихатының төрағасы

У. Елеусинов

Жалағаш аудандық мәслихатының
2024 жылғы 23 желтоқсандағы
№ 28-18 шешіміне 1-қосымша

Жалағаш кентінің 2025-2029 жылдарға арналған жайылымдарды басқару және оларды пайдалану жөніндегі жоспары

1-тарау. Жалпы ережелер

1. Осы жайылымдарды басқару және оларды пайдалану жөніндегі жоспар (бұдан әрі – Жоспар) "Жайылымдар туралы" Қазақстан Республикасы Заңының (бұдан әрі – Заң) 6-бабының 4-1) тармақшасына, "Мемлекеттік статистика туралы" Қазақстан Республикасы Заңының 16-бабы 3-тармағының 2) тармақшасына, "Жайылымдарды басқару және оларды пайдалану жөніндегі үлгілік жоспарды бекіту туралы" Қазақстан Республикасы Ауыл шаруашылығы министрінің 2024 жылғы 29 шілдедегі № 263 бұйрығына (Нормативтік құқықтық актілерді мемлекеттік тіркеу тізілімінде № 34831 болып тіркелген) сәйкес әзірленді.

2. Жоспар жайылымдарды ұтымды пайдалану, азыққа деген қажеттілікті орнықты қамтамасыз ету және жайылымдардың тозу процестерін болдырмау мақсатында қабылданады.

2-тарау. Жайылымдарды басқару және оларды пайдалану жөніндегі жоспар

3. Жоспарды әзірлеген кезде мыналар ескеріледі:

1) осы Жоспарға 1-қосымшаға сәйкес нысан бойынша өңірдің жер балансының және мемлекеттік жер кадастрының ақпараттық жүйесінің деректері.

Осы тармақшаның бірінші бөлігінде көрсетілген деректерді қалыптастыру кезінде жерлердің болуы, олардың санаттар, жер учаскелерінің меншік иелері, жер пайдаланушылар мен алқаптар бойынша бөлінуі туралы ресми статистикалық ақпарат және мемлекеттік жер кадастры ақпараттық жүйесінен алынған мәліметтер пайдаланылады;

2) осы Жоспарға 2-қосымшаға сәйкес нысан бойынша жайылымдарды геоботаникалық зерттеп-қарау мәліметтері.

Осы тармақшаның бірінші бөлігінде көрсетілген деректерді қалыптастыру кезінде "Қазақстан Республикасы табиғи жем-шөп алқаптарының ірі масштабты (1:1 000 – 1:100 000) геоботаникалық іздестірулерін жүргізу жөніндегі әдістемені бекіту туралы" Қазақстан Республикасы Ауыл шаруашылығы министрінің 2022 жылғы 3 қазандағы № 314 бұйрығына (Нормативтік құқықтық актілерді мемлекеттік тіркеу тізілімінде № 30043 болып тіркелген) сәйкес жүргізілетін жайылымдарды геоботаникалық зерттеп-қарау нәтижелері пайдаланылады;

3) Қазақстан Республикасы Ауыл шаруашылығы министрінің 2020 жылғы 3 ақпандағы № 35 бұйрығымен (Нормативтік құқықтық актілерді мемлекеттік тіркеу тізілімінде № 19987 болып тіркелген) бекітілген Мал қорымдарының (биотермиялық шұңқырлардың) тізілімін жүргізу қағидаларына сәйкес қалыптастырылған мал қорымдары (биометриялық шұңқырлар) туралы мәліметтер;

4) осы Жоспарға 3-қосымшаға сәйкес нысан бойынша жайылымдық инфрақұрылым объектілері туралы және ауыл шаруашылығы жануарларын айдап өтуге арналған сервитуттар туралы мәліметтер.

Осы тармақшаның бірінші бөлігінде көрсетілген деректерді қалыптастыруды ауданның (қалалардағы аудандарды қоспағанда), аудандық маңызы бар қалалардың жергілікті атқарушы органдары аудандық маңызы бар қала, кент, ауыл, ауылдық округ әкімдерімен бірлесіп облыстардың жергілікті атқарушы органдары әзірлеген жайылымдық инфрақұрылым объектілерін дамыту және реконструкциялау жөніндегі жоспар негізінде жүзеге асырады;

5) осы Жоспарға 4-қосымшаның 1-кестесіне сәйкес нысан бойынша ауыл шаруашылығы жануарларының иелерін көрсете отырып, оларды сәйкестендіру дерекқорынан алынған ауыл шаруашылығы жануарлары басының саны туралы деректер;

6) осы Жоспарға 4-қосымшаның 2-кестесіне сәйкес нысан бойынша ауыл шаруашылығы жануарларының түрлері мен жыныстық жас топтары бойынша қалыптастырылған үйірлердің, отарлардың, табындардың саны туралы деректер.

Осы тармақшаның бірінші бөлігінде көрсетілген мәліметтерді қалыптастыруды ауданның (қалалардағы аудандарды қоспағанда), облыстық маңызы бар қалалардың жергілікті атқарушы органдары аудандық маңызы бар қала, кент, ауыл, ауылдық округ әкімдерімен бірлесіп жүзеге асырады;

7) осы Жоспарға 4-қосымшаның 3-кестесіне сәйкес нысан бойынша шалғайдағы жайылымдарда жаю үшін ауыл шаруашылығы жануарлары басының саны туралы мәліметтер.

Осы тармақшаның бірінші бөлігінде көрсетілген деректерді қалыптастыруды ауданның (қалалардағы аудандарды қоспағанда), облыстық маңызы бар қалалардың жергілікті атқарушы органдары аудандық маңызы бар қала, кент, ауыл, ауылдық округ әкімдерімен бірлесіп жүзеге асырады;

8) екпе және аридтік жайылымдарда, орман, су қорлары мен ерекше қорғалатын табиғи аумақтар жерлерінде ауыл шаруашылығы жануарларын жаю ерекшеліктері туралы деректер.

Жайылымдарда ауыл шаруашылығы жануарларын жаю Қазақстан Республикасы Ауыл шаруашылығы министрінің 2020 жылғы 29 сәуірдегі № 145 бұйрығымен (Нормативтік құқықтық актілерді мемлекеттік тіркеу тізілімінде № 20540 болып тіркелген) бекітілген Ауыл шаруашылығы жануарларын жаюдың үлгілік қағидалары негізінде "Агроөнеркәсіптік кешенді және ауылдық аумақтарды дамытуды мемлекеттік реттеу туралы" Қазақстан Республикасы Заңының 7-бабы 4-тармағының 5-1) тармақшасына сәйкес аудандардың (облыстық маңызы бар қалалардың) жергілікті атқарушы органдары (әкімдіктері) бекітетін ауыл шаруашылығы жануарларын жаю қағидаларына сәйкес жүзеге асырылады.

Орман, су қорлары және ерекше қорғалатын табиғи аумақтар жерлерінде ауыл шаруашылығы жануарларын жаю Қазақстан Республикасы Орман кодексінің 99-бабына, Қазақстан Республикасы Ауыл шаруашылығы министрінің 2015 жылғы 12 қазандағы № 18-02/909 бұйрығымен (Нормативтік құқықтық актілерді мемлекеттік тіркеу тізілімінде № 12259 болып тіркелген) бекітілген Мемлекеттік орман қоры учаскелерінде шөп шабу және мал жаю қағидаларына, Қазақстан Республикасы Су кодексінің 95, 119, 125-баптарына, "Ерекше қорғалатын табиғи аумақтар туралы" Қазақстан Республикасы Заңының 23, 40, 43, 47, 48, 52, 69-баптарына сәйкес жүзеге асырылады;

9) осы Жоспарға 5-қосымшаға сәйкес нысан бойынша ұсынылатын жайылым айналымдарының схемалары;

10) мал шаруашылығы және өсімдік шаруашылығы статистикасы бойынша ресми статистикалық ақпарат.

4. Жоспарда мынадай қосымшалар қамтылған:

1) әкімшілік-аумақтық бірлік аумағында жайылымдардың жер санаттары бөлінісінде орналасу схемасы (картасы), онда жайылымдардың шекаралары, алаңдары мен түрлері, оның ішінде шалғайдағы, маусымдық, құрғақ және екпе жайылымдар, жер учаскесіне құқық белгілейтін және сәйкестендіру құжаттарының негізінде олардың меншік иелері немесе жер пайдаланушылар туралы мәліметтер көрсетіледі;

2) жеке ауладағы ауыл шаруашылығы жануарларын жаю бойынша халықтың мұқтаждығына арналған жайылымдар, оның ішінде қоғамдық жайылымдар белгіленген схема (карта), онда жеке ауладағы ауыл шаруашылығы жануарларын жаю бойынша халықтың мұқтаждығына арналған жайылымдардың, оның ішінде қоғамдық жайылымдардың шекаралары мен алаңдары көрсетіледі;

3) ұсынылатын жайылым айналымдарының схемалары көрсетілген схема (карта), онда жайылымдарды геоботаникалық зерттеп-қарау негізінде ұсынылатын жайылым айналымдарының схемалары көрсетіледі;

4) ауыл шаруашылығы жануарларын айдауға арналған сервитуттар, мал айдайтын трассалар және жайылымдық инфрақұрылымның өзге де объектілері, сондай-ақ мал қорымдары (биометриялық шұңқырлар) белгіленетін схема (карта), онда ауыл шаруашылығы жануарларын айдауға арналған сервитуттар, мал айдайтын трассалар, жайылымдық инфрақұрылым объектілері, мал қорымдарының (биометриялық шұңқырлардың) орналасқан жері көрсетіледі;

5) жайылымды пайдаланушыларға жер пайдалануға берілуі мүмкін жайылымдар белгіленген схема (карта).

Ауыл шаруашылығы мұқтаждары үшін меншікке немесе жер пайдалануға босалқы жерлерді беру Қазақстан Республикасы Жер кодексінің (бұдан әрі – Кодекс) 138-бабына, Қазақстан Республикасы Премьер-Министрінің орынбасары – Қазақстан Республикасы Ауыл шаруашылығы министрінің 2018 жылғы 20 желтоқсандағы № 518 бұйрығымен (Нормативтік құқықтық актілерді мемлекеттік тіркеу тізілімінде № 18048 болып тіркелген) бекітілген Шаруа немесе фермер қожалығын, ауыл шаруашылығы өндірісін жүргізу үшін уақытша өтеулі жер пайдалану (жалға алу) құқығын беру жөніндегі конкурсты ұйымдастыру және өткізу қағидаларына сәйкес жүзеге асырылады ;

6) халықтың жеке ауласындағы ауыл шаруашылығы жануарларын жаю жөніндегі мұқтаждықтарын қанағаттандыру мақсатында резервке алынуға жататын жайылымдарды белгілейтін схема (карта), онда жеке ауланың ауыл шаруашылығы жануарларын жаю жөніндегі халықтың мұқтаждықтарын қанағаттандыру мақсатында резервке алынуға жататын жайылымдардың шекаралары мен алаңдары көрсетіледі.

Жерлерді резервте қалдыру Кодекстің 49-2-бабына, Қазақстан Республикасы Ұлттық экономика министрінің 2015 жылғы 28 ақпандағы № 178 бұйрығымен

бекітілген Жерлерді резервте қалдыру қағидаларына (Нормативтік құқықтық актілерді мемлекеттік тіркеу тізілімінде № 11337 болып тіркелген) сәйкес жүзеге асырылады;

7) суды тұтыну нормасына сәйкес жасалған су көздеріне (көлдерге, өзендерге, тоғандарға, қазандарға, суару немесе суландыру каналдарына, құбырлы немесе шахта құдықтарына) қол жеткізу схемасы, онда жануарлардың су көздеріне қарай жүріп-тұру маршруттары көрсетіледі.

Ауыл шаруашылығы жануарларының орташа тәуліктік су тұтынуы Қазақстан Республикасы Премьер-Министрінің орынбасары – Қазақстан Республикасы Ауыл шаруашылығы министрінің 2016 жылғы 30 желтоқсандағы № 545 бұйрығымен (Нормативтік құқықтық актілерді мемлекеттік тіркеу тізілімінде № 14827 болып тіркелген) бекітілген Су тұтынудың және су бұрудың үлестік нормаларын әзірлеу жөніндегі әдістемеге 6-қосымшаның 10-кестесіне сәйкес айқындалады;

8) ауыл шаруашылығы жануарларының басын шалғайдағы жайылымдарға орналастыру схемасы, онда ауыл шаруашылығы жануарларының басын орналастыруға арналған шалғайдағы жайылымдардың шекаралары мен алаңдары көрсетіледі;

9) ауылдық округке кіретін ауылдық елді мекендер арасында жайылымдарды жобалық бөлу (қайта бөлу), онда жайылымдармен қамтамасыз етілмеген жеке және заңды тұлғалардың ауыл шаруашылығы жануарларының басы үшін ауылдық округтің ауылдық елді мекендері арасында жайылымдарды бөлу (қайта бөлу) схемасы көрсетіледі;

10) тиісті әкімшілік-аумақтық бірлікте жайылымдарды ұтымды пайдалану үшін қажетті талаптар:

"Жайылымдардың жалпы алаңына түсетін жүктеменің шекті рұқсат етілетін нормасын бекіту туралы" Қазақстан Республикасы Ауыл шаруашылығы министрінің 2015 жылғы 14 сәуірдегі № 3-3/332 бұйрығына (Нормативтік құқықтық актілерді мемлекеттік тіркеу тізілімінде № 11064 болып тіркелген) сәйкес жайылымдардың жалпы алаңына түсетін жүктеменің шекті рұқсат етілетін нормасын сақтау;

жайылым айналымын және суды пайдалану көздерін ескере отырып жайылымдарды пайдалану;

жайылым алаңдарын жекеленген өріс учаскелеріне бөлу;

жайылым учаскелерін жыл маусымдары бойынша кеңістікте және уақытпен (маусым, жыл ішінде) кезектестіру;

жайылым айналымы учаскелерінің бірін жайылымсыз және ауыл шаруашылығы жануарларынсыз жыл сайын қалдыру.

"Жайылымдар туралы" Қазақстан Республикасы Заңының (бұдан әрі – Жайылымдар туралы заң) 13-бабы 2-тармағының 2) тармақшасында көрсетілген жайылымдар, оның ішінде көпшілік пайдаланатын жайылымдар жеке меншікке және жер пайдалануға берілмейді және жеке ауладағы ауыл шаруашылығы жануарларын жаю үшін халық мұқтажына ғана пайдаланылады.

Жайылымдар туралы заңның 15-бабы 4-тармағында көрсетілген жайылымдарды қоспағанда, шалғайдағы жайылымдар жеке және (немесе) заңды тұлғаларға Қазақстан Республикасы Жер кодексінің (бұдан әрі – Жер кодексі) 43-1-бабында белгіленген тәртіппен беріледі.

Мемлекеттік заңды тұлғалардың балансында тұрған және жеке ауладағы ауыл шаруашылығы жануарларын жаю бойынша халық мұқтажына арналған жайылымдарда, оның ішінде көпшілік пайдаланатын жайылымдарда орналасқан суландыру құрылыстарына қол жеткізу өтеусіз негізде беріледі.

Жеке ауладағы ауыл шаруашылығы жануарларын жаю бойынша халық мұқтажын қанағаттандыру мақсатында Жер кодексінің 49-2-бабына сәйкес жайылымдарды резервке қою жүзеге асырылады.

Жайылымдарды басқару және оларды пайдалану жөніндегі жоспар (бұдан әрі – Жоспар) жайылымдарды резервке қою үшін негіз болып табылады.

Ауыл шаруашылығы жануарларын жайылымдарда жаю Жоспарға сәйкес жүзеге асырылады.

Елді мекендердің шекараларына (шектеріне) тікелей іргелес аумақта орналасқан, мемлекет меншігіндегі жайылымдар жеке ауладағы ауыл шаруашылығы жануарларын жаю үшін халық мұқтажын қанағаттандыруға пайдаланылады.

Елді мекеннің шекаралары (шектері) шегінде жайылымдармен қамтамасыз етілмеген жеке және (немесе) заңды тұлғалардың ауыл шаруашылығы жануарлары мал басы Жоспарға сәйкес жайылымдардың басқа учаскелеріне, оның ішінде шалғайдағы жайылымдарға орны ауыстырылады.

Жеке ауладағы ауыл шаруашылығы жануарларын жаюға арналған жайылымдарды, оның ішінде шалғайдағы жайылымдарды пайдалану Жоспарға сәйкес жүзеге асырылады. Аудандық маңызы бар қала, кент, ауыл, ауылдық округ әкімдерінің және ауданның, облыстық маңызы бар қаланың жергілікті атқарушы органының жайылымдар беру туралы жеке шешімін шығару талап етілмейді.

Аудандық маңызы бар қала, кент, ауыл, ауылдық округ шегінде жайылымдармен қамтамасыз етілмеген иелерінің ауыл шаруашылығы жануарларының саны түрлері мен жыныстық-жас топтары бойынша қалыптастырылады және Жоспарға сәйкес шалғайдағы жайылымдарға жіберіледі.

Айдау үшін жасы, жынысы, қондылығы бірдей сау ауыл шаруашылығы жануарлардан үйірлер, отарлар, табындар жинақталады.

Ауыл шаруашылығы жануарларының саны, оның ішінде қойлар мен ешкілер 600-800 басты, ірі қара мал 250 бастан аспайтын мөлшерді, жылқылар 200 бастан аспайтын мөлшерде, түйе 120 бастан аспайтын мөлшерді құрайды.

Айдауға жататын жануарларды іріктеу нормалары осы Жоспарға 1-кестеде көрсетілген.

Айдауға жататын жануарлардың түріне, жыныстық-жастық тобына және қондылығына қарай жинақтау нормалары осы Жоспарға 2-кестеде көрсетілген.

Ауыл шаруашылығы жануарларын жаюды жүзеге асыратын бір адамға арналған жүктеме нормалары осы Жоспарға 3-кестеде көрсетілген.

Ауыл шаруашылығы жануарларын айдаудың барлық жолында ауыл шаруашылығы жануарларының топтарын араластыруға жол берілмейді.

Аналық (сауын) мал басын (оның ішінде төлдеу, босану алдындағы төлдеуден, туудан кейін буыны бекімеген) және ауру ауыл шаруашылығы жануарларын (оның ішінде жұқпалы аурулар жұқтырған), буыны бекімеген жаңа туған төлді, міндетті ветеринариялық рәсімдерден (оның ішінде егу және вакцинациялаудан) өтпеген ауыл шаруашылығы жануарларын қоспағанда, елді мекендер шегінде жайылымдармен қамтамасыз етілмеген ауыл шаруашылығы жануарларының барлық түрлері мен топтары шалғайдағы жайылымдарға айдауға жатады.

Ауыл шаруашылығы жануарларын айдау үшін Жер кодексінің 70 және 104-баптарына сәйкес уақытша (маусымдық) пайдаланылатын және ұзақ мерзімді пайдаланылатын мал айдау жолдары (бұдан әрі – мал айдау жолдары) жобаланады.

Мал айдау жолдарын аудандардың (қалалардың) және облыстардың жергілікті атқарушы органдары "Ветеринария туралы" Қазақстан Республикасы Заңының 21-бабы 3-тармағына сәйкес тиісті әкімшілік-аумақтық бірліктердің бас мемлекеттік ветеринариялық-санитариялық инспекторларымен келісу бойынша айқындайды.

Ауыл шаруашылығы жануарларын 5 километрге (бұдан әрі - км) дейінгі қашықтыққа айдағанда, айдалатын ірі қара малдың саны 200-250 бас немесе ұсақ малдың саны 600-800 бас болған кезде мал айдалатын жердің ені 50-70 метрді құрайды.

Мал айдайтын жолдың жалпы алаңы қызмет көрсетілетін барлық аумақтың 4-5%-ынан аспайды.

Жолдың ұзындығы үлкен болған кезде (егер қозғалыс бірнеше күн ішінде жасалса) әрбір 40-50 км сайын мал айдайтын жолдар жеткілікті азықтық сыйымдылықтағы жайылымдық қоректендіру алаңдарымен жабдықталады және әрбір 10-15 км сайын суатпен қамтамасыз етіледі.

Бұл жағдайларда мал айдайтын жолдың ені 200-300-ден 1000 метрге дейін және одан да көп алаңды құрайды.

Жайылымның жазық жерінде ауыл шаруашылығы жануарларын суару радиусы:

ірі қара мал үшін далалық және орманды дала аймақтарында 2-4 км, қуаң далада, жартылай шөлейт және шөлейт жерлерде 4-6 км,

жылқылар үшін далалық және орманды дала аймақтарында 4-5 км, қуаң далада, жартылай шөлейт және шөлейт жерлерде 5-7 км,

түйелер үшін далалық және орманды дала аймақтарында 6-7 км, қуаң далада, жартылай шөлейт және шөлейт жерлерде 7-8 км, қой мен ешкілер үшін далалық және

орманды дала аймақтарында 2,5-4 км, қуаң далада, жартылай шөлейт және шөлейт жерлерде 3-6 км,

Республика бойынша құдықтар арасындағы қашықтық орташа 3,8 км.

1-кесте. Айдауға жататын жануарларды іріктеу нормалары

Жыныстық-жастық топтары	Жануарлардың саны, бас	Тәуліктік айдау қашықтығы, километр
Ірі қара мал		
Бұзаулы сиырлар (емізулі)	150-200	15-20
Қашарлар (2 жасқа дейін)	200-250	20-25
Бұқашықтар (2 жасқа дейін)	200-250	20-25
Ұсақ мал		
Қозылы қойлар, Лақты ешкілер	500-600	20-30
Бір жылғы төл	600-800	30-40
Жылқылар		
Құлынды биелер	100-150	25-30
1,5-2 жастағы төл	150-200	35-40
Түйелер		
Түйелер	100-120	40-50

2-кесте. Айдауға жататын жануарлардың түріне, жыныстық-жастық тобына және қоңдылығына байланысты жинақтау нормалары

Жыныстық-жастық топтары	Қоңдылығы		
	Ортадан төмен, бас	Орташа, бас	Ортадан жоғары, бас
1	2	3	4
Ірі қара мал			
Бұзаулы сиырлар (емізілулі)	50-70	150-200	150-200
Қашарлар (2 жасқа дейін)	100-150	200-250	200-250
Бұқашықтар (2 жасқа дейін)	100-150	200-250	200-250
Ұсақ мал			
Қозылы қойлар, Лақты ешкілер	400-500	500-600	500-600
Бір жылғы төл	400-500	600-700	600-800
Жылқылар			
Құлынды биелер	50-70	100-150	150-200
	80-100	120-150	150-200
1,5-2 жастағы төл	30-60	60-90	90-120
Түйелер			
Түйелер	30-60	60-90	90-120

3-кесте. Ауыл шаруашылығы жануарларын жаюды жүзеге асыратын бір адамға арналған жүктеме нормалары

Ірі қара мал, бас	Ұсақ мал, бас	Жылқылар, бас	Түйелер, бас
150-ге дейін	500-ге дейін	100-ге дейін	100-ге дейін

Мемлекеттік орман қоры учаскелерін шөп шабу және мал жаю үшін пайдалану тәртібі

Мал жаю мемлекеттік орман қоры учаскелерінде осы Қағидаларға қосымшаға сәйкес айқындалатын алаңдарда жүзеге асырылады, бұл ретте мал жаю үшін учаскелер таңдау орман жайылымдарын маусымдық пайдалану мүмкіндіктері, жайылым айналымдарын және оларға жеткілікті жүктемені ескере отырып, жүзеге асырылады.

Жайылым айналымының алаңы:

- 1) өсу кезеңінің табиғи-климаттық жағдайларын;
- 2) жайылымдардың шығымдылық деңгейін;
- 3) эрозияға ұшырау үдерістерінің ықтимал мүмкіндігі және нақты байқалуын;
- 4) жабайы өсетін шөптердің ерекше құнды тұқымдарын жинау мүмкіндігі;
- 5) "демалыс" берудің орындылығы, яғни жыл бойына мал жаюды, шөп шабуды толық болдырмауды ескере отырып, белгіленеді.

Мынадай мемлекеттік орман қоры учаскелерінде шөп жабу (өртке қарсы іс-шаралар шеңберінде жүзеге асырылатын шөп шабудан басқа) және мал жаю:

1) мемлекеттік орман қорының "мемлекеттік табиғи қорықтар ормандары", "табиғаттың мемлекеттік орман ескерткіштері", "орманның гендік резерваттарын қоса алғандағы ғылыми маңызы бар орман учаскелері", "аса құнды орман алаптары" санаттарында, сондай-ақ қорық және тапсырыс режиміндегі мемлекеттік ұлттық табиғи саябақтар мен мемлекеттік өңірлік табиғи саябақтар аймақтарында, мемлекеттік табиғи резерваттардың қорық орталығы аймақтарында;

2) мемлекеттік орман қорының рекреациялық пайдалану аймақтарындағы, әкімшілік-өндірістік мақсаттағы, келушілер мен туристерге қызмет көрсетуге арналған шағын аймақтардағы "мемлекеттік ұлттық табиғи саябақтар ормандары" және "мемлекеттік өңірлік табиғи саябақтар ормандары" санаттарында;

3) мемлекеттік орман қорының бұзылған ландшафтарды қалпына келтіру аймағындағы "мемлекеттік табиғи резерваттар ормандары" санатында;

4) мемлекеттік орман қорының тапсырыс режимі аймағындағы "мемлекеттік қорық аймақтары ормандары" санатында;

5) мемлекеттік орман қорының "жаңғақ кәсіпшілігі аймақтары", "орман-жеміс екпелері", "аса биік тау ормандары", "мемлекеттік қорғаныштық орман белдеулері", "эрозияға қарсы ормандар" және "халықаралық және республикалық маңызы бар ортақ пайдаланудағы темір жолдар мен автомобиль жолдарының, магистральдық құбырлар мен басқа да желілік құрылыстардың бөліп берілген белдеулеріндегі қорғаныштық екпелер", "халықаралық және республикалық маңызы бар ортақ пайдаланудағы темір

жолдар мен автомобиль жолдары бойындағы қорғаныштық орман белдеулері" санаттарында жүзеге асырылмайды.

Мал жаюға рұқсат етілген учаскелер тізбесін мемлекеттік орман қоры жерлерінің жай-күйіне қатысты болып жатқан өзгерістерді, сондай-ақ орманды қалпына келтіру іс-шараларын жүргізу мен орман ресурстарын дайындау жоспарларын ескере отырып, мемлекеттік орман иеленушілер жыл сайын нақтылап отырады.

Сексеуіл ормандарынан басқа, мемлекеттік орман қоры учаскелерінде ешкі жаюға арнайы бөлініп, қоршалған учаскелерде ғана жол беріледі.

Шөп шабу мен мал жаю үшін мемлекеттік орман қоры учаскелері ұзақ мерзімді орман пайдалану шартының талаптарымен, ал қысқа мерзімді орман пайдалануға қысқа мерзімді орман пайдалану шарты және рұқсат беру құжаттары негізінде беріледі.

Орман иеленушілер 2003 жылғы 20 маусымдағы Қазақстан Республикасы Жер кодексінің 36, 41-баптарына сәйкес шөп шабу мен мал жаюға жарамды мемлекеттік орман қоры учаскелерінен орман шаруашылығы мен ерекше қорғалатын табиғи аумақтар қызметкерлеріне шөп шабу үшін қызметтік жер телімдерін бөледі.

Шөп шабу мен мал жаю үшін мемлекеттік орман қоры учаскелерін ұзақ мерзімді орман пайдалануға бөлу Қазақстан Республикасы Ауыл шаруашылығы министрінің 2015 жылғы 7 қазандағы № 18-02/896 бұйрығымен (Нормативтік құқықтық актілерді мемлекеттік тіркеу тізілімінде № 12247 тіркелген) бекітілген Мемлекеттік орман қоры учаскелерінде орман ресурстарын ұзақ мерзімді орман пайдалануға беру жөнінде тендерлер өткізу қағидаларына сәйкес тендерлік негізде жүзеге асырылады.

Шөп шабу мен мал жаюға жарамды қалған алаңдар туралы мәліметтерді (осы Қағидалардың 13-тармағында көрсетілгеннен басқа) орман иеленушілер тендер ұйымдастырушыларға шөп шабу мен мал жаю басталғанға дейін екі айдан кешіктірмей береді.

Мемлекеттік орман қоры учаскелерінен шөп шабатын және мал жаятын алқаптардың бөлінуіне мұқтаж орман пайдаланушылар:

1) ұзақ мерзімді негізде (ұзақ мерзімді орман пайдалану) тендер өткізуді ұйымдастырушыларға шөп шабу мен мал жаю үшін ұзақ мерзімді пайдалануға мемлекеттік орман қоры учаскелерін беру бойынша тендерге қатысуға арналған өтінім-лоттарды орман иеленушілердің дайындауы үшін тиісті өтінімдер жолдайды;

2) қысқа мерзімді негізде (қысқа мерзімді пайдалану) шөп шабу немесе мал жаю басталғанға дейін екі айдан кешіктірмей орман иеленушілерге орман пайдалану үшін учаскелер беру жөнінде өтініш жазады.

Тендерлер өткізуді ұйымдастырушылар шөп шабу мен мал жаю үшін мемлекеттік орман қоры учаскелерін беру жөнінде өткізілген тендерлердің нәтижелері негізінде мемлекеттік орман қоры учаскелерінде орман ресурстарын ұзақ мерзімді орман пайдалануға беру жөніндегі тендер комиссиясының хаттамасын толтырады, оның негізінде мемлекеттік орман иеленушілер мен орман пайдаланушылар арасында осы

учаскелерді ұзақ мерзімді орман пайдалану туралы шарт жасалады, онда осы учаскелерді пайдалану жөніндегі талаптармен және тараптардың өзара қарым-қатынастарының шарттарымен қатар Кодекстің 38-бабына сәйкес қорғау және Ормандарда өрт қауіпсіздігі қағидаларын сақтау жөніндегі міндеттер белгіленеді.

Шалғайдағы мал шаруашылығы үшін мемлекеттік орман қоры учаскелерін беру жөніндегі өтінім-лоттарды дайындау кезінде көршілес аудандардың, облыстардың қажеттілігін ескеру керек.

Орман иеленушілер өткізілген тендерлердің нәтижелері бойынша жасалған шарттарға сәйкес және орман пайдаланғаны үшін төлем жасалғанын куәландыратын құжаттардың негізінде тендерлердің жеңімпаздарына "Ағаш кесу билеті мен орман билетінің нысандарын, оларды есепке алу, сақтау, толтыру және беру қағидаларын бекіту туралы" Қазақстан Республикасы Ауыл шаруашылығы министрінің 2015 жылғы 26 қаңтардағы № 18-02/40 бұйрығымен (Нормативтік құқықтық актілерді мемлекеттік тіркеу тізілімінде № 10676 болып тіркелген) бекітілген нысан бойынша орман билеттерінің жыл сайын берілуін оларға шөп шабу мен мал жаю үшін мемлекеттік орман қоры учаскелерінің табиғи түрінде берілуін қамтамасыз етеді.

Шөп шабу мен мал жаю үшін мемлекеттік орман қоры учаскелерін қысқа мерзімді орман пайдалануға беру кезінде орман пайдаланушының өтініші және орманды пайдаланғаны үшін малдың болуы және төлем жасалғанын куәландыратын құжаттардың негізінде орман пайдаланушыларға да орман билеті жазып беріледі.

Берілген мемлекеттік орман қоры учаскелерінде шөп шабу мен мал жаю орман билеттерінде көрсетілген мерзімдерде жүзеге асырылады.

Шөп шабу мен мал жаю үшін берілген мемлекеттік орман қоры учаскелерінде орман пайдалану құқығы Кодекстің 39-41-баптарына сәйкес тоқтатыла тұрады, шектеледі немесе тоқтатылады.

Орман ресурстары шөп шабу және мал жаю үшін ұзақ мерзімді орман пайдалануға берілген мемлекеттік орман қорының жерлерінде объектілер салу Кодекстің 102-2-бабына және "Қазақстан Республикасындағы сәулет, қала құрылысы және құрылыс қызметі туралы" Қазақстан Республикасының Заңының 27-2-бабына сәйкес жүзеге асырылады.

Ұзақ мерзімді орман пайдалану кезінде орман пайдаланушы берілген учаскелерде уақытша (қалқалар, күзет үйшіктері, қоршаулар, қашалар) құрылыстар салады.

Жануарларды қашаларда орналастыру мынадай норманы сақтай отырып жүзеге асырылады:

1) ірі жануарлар үшін (түйелер, жылқылар, мүйізді ірі қара малдар - бұдан әрі - ірі жануарлар) - бір жануарға 3 м²;

2) ұсақ жануарлар үшін (қойлар, ешкілер, шошқалар) - бір жануарға 1,7 - 2 м².

Қашаларда қораларда ірі малдарға қосымша байлағыштар жасалады.

Қашаларды металл құрылыстарынан жасайды, олардың биіктігі:

- 1) ірі жануарлар үшін кем дегенде 1,5 м;
- 2) ұсақ жануарлар үшін кем дегенде 1 м.

Секциялар мен қашаларды жануарлардың жарақаттану мүмкіндігін болдырмайтын шарбақтармен, қақпалармен жабдықтайды.

Қысқа мерзімді орман пайдалану кезінде құнарлы қабатты адып тастамай, қоршау мен тұруға жарамды жылжымалы үй-жайларды орнатуға рұқсат етіледі.

Аталған құрылыстардың мөлшері және оларды орналастыру ұзақ мерзімді және қысқа мерзімді орман пайдалану шартында, сондай-ақ орман билетінде көрсетіледі.

Сексеуіл ормандарынан басқа, мемлекеттік орман қоры учаскелерінде ешкі жаюға арнайы бөлініп қоршалған учаскелерде ғана жол беріледі.

Мемлекеттік орман қоры учаскелеріндегі мал жаю алаңдарын айқындау

№	Табиғи аймақтар	Ауыл шаруашылығы жануарларының түрлері	Мал жаю алаңы, басқа гектар
1	2	3	4
1	Жартылай шөлейт және шөлейт	Қой, ешкі Ірі қара мал Жылқы	3,0 5,0 7,2
2	Далалы	Қой, ешкі Ірі қара мал Жылқы	1,5-3,0 1,5-3,0 1,0-2,25

Ауылдық округтің аумағы құрғақ, далалы, шөлді белдем тармағына жатады.

Дала өсімдіктерінен эфимероидтар мен жусанның әртүрлі түрлері өседі.

Кенттің аумағында гидрографиялық торап дамыған. Жайылымды суландыру табиғи көлдерден, каналдардан, құбырлы және шахталы құдықтардан қамтамасыз етіледі. Судың сапасы әлсіз тұздылау, малдарды суару үшін жарамды.

Жайылымдық алқаптардың орташа өнімділігі – 10,5 центнер/гектарды құрайды.

Жайылымдар жемдерінің қоры ұзақтығы 170-180 күн болатын жайылым кезеңінде пайдаланылады.

Жалағаш кенті шығыстан Сырдария ауданымен, батыстан Қармақшы ауданымен шектеседі

Әкімшілік-аумақтық бөлінісі Жалағаш кентінен тұрады.

Табиғи ауа-райының жағдайлары бойынша: қысы күрт континентальды, ауа райы құбылмалы, жауын-шашын нормаға сәйкес, көктем ерте шығады, жазы ыстық, күзі салқын, ұзақ.

Кенттің жалпы жер көлемі -1436 гектар (бұдан әрі – га). Соның ішінде жайылымдар - 859 га.

елді мекеннің жері - 1436 га.

Кент аумағындағы ауыл шаруашылығы жануарлары мал басының саны:

5986 бас ірі қара мал, 3888 бас уақ мал, 9636 бас жылқы, 45 бас түйе.

Ауыл шаруашылығы жануарларының түрлері бойынша келесідей бөлінген:
 ірі қара мал - 29 табын;
 уақ мал - 8 отар;
 түйелер - 2 келе;
 жылқылар - 438 үйір.

Ауылдық округтің аумағында екпе және аридтік жайылымдар жоқ.

Ауылдық округтің аумағында 1 ветеринарлық пункт, 1 мал қорымы және 1 мал тоғыту ваннасы қызмет істейді.

Ауылдық округте малды айдап өтуге арналған сервитуттар белгіленген.

Жайылымдарды басқару және оларды пайдалану жөніндегі жоспарға 1-қосымша

Өңірдің жер балансының және мемлекеттік жер кадастрының ақпараттық жүйесінің деректері

1-кесте. Жалағаш кентінің жайылымдарын жерлердің санаттары бойынша бөлу, мың гектар

1	2	Жерлер санаттары							11
		3	5	6	7	8	9	10	
Ауылдық округтердің атауы	Әкімшілік-аумақтық объектілер жіктеуішінің коды	ауыл шаруашылығы мақсатындағы	елді мекендердің	өнеркәсіп, көлік және өзге де ауыл шаруашылығы мақсатындағы емес	ерекше қорғалатын табиғи аумақтардың	Орман қорының	су қорының	босалқы жер	Жерлер жиыны
1	2	3	5	6	7	8	9	10	11
Жалағаш кенті	4336301002		1436	14,30	-	198	-	-	1436

2-кесте. Елді мекеннің жайылымдарын бөлу, мың гектар

Жайылымдардың алаңдары мен түрлері									
				жеке ауладағы ауыл шаруашылығы жануарларын жаю бойынша халық мұқтажын қанағаттандыруға	көпшілік пайдаланатын, мың гектар	шалғайдағы, мың гектар	маусымдық, мың гектар	аридтық, мың гектар	екпе жайылымдар,
	Әкімшілік-аумақтық объектіл		Жайылымдарды						

Р/с №	Ауылдық округтің атауы	ер жіктеуішінің коды	Елді мекеннің атауы	жалпы алаңы, мың гектар	арналы, мың гектар					мың гектар
1	2	3	4	5	6	7	8	9	10	11
	Жалағаш кенті	4336301002	Жалағаш	859	859	859	-	-	-	-

3-кесте. Жер учаскесіне құқық белгілейтін және сәйкестендіру құжаттары негізінде меншік иелері мен жер пайдаланушылар туралы мәліметтер

Р/с №	Меншік иелерінің, жер пайдаланушылардың атауы	Бизнес сәйкестендіру нөмірі/жеке сәйкестендіру нөмірі	Жер учаскесінің кадастрлық нөмірі	Жайылымдар алаңы, мың гектар
1	2	3	4	5

4-кесте. Жайылымдарды бөлу

Р/с №	Ауылдық округтің атауы	Әкімшілік аумақтың объектілер жіктеуішінің коды	Елді мекеннің атауы	Ауыл шаруашылығы жануарлары үшін қажетті жайылым алаңы, мың гектар				Көпшілік пайдаланатын жайылымдардың алаңы, мың гектар	Шалғайдағы жайылымдардың алаңы, мың гектар
				Ірі қара мал	Ұсақ мал	Жылқылар	Түйелер		
1	2	3	4	5	6	7	8	9	10
	Жалағаш	4336301002	Жалағаш	11,0	2,2	14,0	15,5	859	-

Ауыл шаруашылығы жануарларын жаю үшін 129,674 мың гектар жайылым қажет.

859 мың гектар алаңды алып жатқан көпшілік пайдаланатын жайылымдарда 16055 шартты мал басы жайылады.

5-кесте. Қосымша қажет етілетін жайылымдар

Р/с №	Босалқы жерлерден қажет етілетін қосымша жайылымдар, мың гектар	Қосымша берілетін жайылымдар	
		жайылым пайдаланушыларға жер	жеке ауладағы ауыл шаруашылығы жануарларын жаю бойынша халық мұқтажын қанағаттандыру

		пайдалануға берілуі мүмкін жайылымдар, мың гектар	максатында резервке қойылуға тиіс жайылымдар, мың гектар
1	2	3	4
	128,815	128,815	1,7

Жайылымдарды басқару және оларды пайдалану жөніндегі жоспарға 2-қосымша

Жайылымдарды геоботаникалық зерттеп-қарау мәліметтері

		Табиғи азықтық алқаптар типтерінің (айырмаларын, түрлендірулерінің) жер бедеріне топыраққа байланыстырылғаны атауы.	Контурлары мен шарттары	Басқару әдістері	Жанлы өсімдіктері	Сілкімділігі	Жаз кезінде	Күз кезінде	Қыс кезінде	Орташа жыл ішінде желінетін өсімдіктердің түсімділігі: құрғақ массаның гектарына центнерден, азық бірлігінің гектарына центнерден, қорытылатын протеиннің гектарына килограмм				Қолдану мақсаты	Қорытынды		
										маусымдар бойынша жайылымдық азық							
Табиғи азықтық алқаптардың жіктелуі бойынша және түсініксіз бойынша шифр	Контурлары мен шарттары	Басқару әдістері	Жанлы өсімдіктері	Сілкімділігі	Жаз кезінде	Күз кезінде	Қыс кезінде	Қолдану мақсаты	Қорытынды	Қолдану мақсаты	Қорытынды	Қолдану мақсаты	Қорытынды	Қолдану мақсаты	Қорытынды	Қолдану мақсаты	Қорытынды

П С - 1 А	ақсо ранд ы, быр жыл дыкс оран ды (қылк а н селе у, Саре пт, қызғ ылт, Лесс инг каул ары, кәді мгі бете ге, шөл, тара қ бида йық, шай кура й тобы лғы, бұта қара ған, ірігү л қара ған, Лерх ов, күрг ақ, Лесс инг, ақш ыл, там ыр, авст рия жуса	А ш ык-к оңы р, қара пай ым, карб онат ты, сире к шай ылға н, жарт ылай дам ыған , кейд е аз дам ыған сазд ы және сазд ақты топы ракт ар	15	1,7	3	6	5	5	5/1
--------------	---	---	----	-----	---	---	---	---	-----

ндар , түйн екті әрем , мың жап ырак түйм ешет ен, тәжі түйм ебас, нағы з қыз ылб ояу, кәді мгі мың жап ырак , тата р сасы ры, айыр қазт абан , жуа шық ты қоң ырба с, жата ған изен , қалт алы ебел ек)								6/1			
---	--	--	--	--	--	--	--	-----	--	--	--

Жайылымдарды басқару және
оларды пайдалану жөніндегі
жоспарға 3-қосымша

Жалағаш ауданы бойынша мал қорымдары (биотермиялық шұңқырлар) туралы
деректер (мәліметтер).

--	--	--	--	--	--	--

11	Енбек		Примитивті жобада	400 шаршы метр	Қанағаттанарлық	әкімінің аппараты
12	Аққұм		Примитивті жобада	400 шаршы метр	Қанағаттанарлық	Ауылдық округі әкімінің аппараты
13	Таң		Примитивті жобада	400 шаршы метр	Қанағаттанарлық	Ауылдық округі әкімінің аппараты
14	Шәменов		Примитивті жобада	400 шаршы метр	Қанағаттанарлық	Ауылдық округі әкімінің аппараты
15	Қаракеткен		Примитивті жобада	400 шаршы метр	Қанағаттанарлық	Ауылдық округі әкімінің аппараты

Жайылымдық инфрақұрылым объектілері туралы және ауыл шаруашылығы жануарларын айдап өтуге арналған сервитуттар туралы мәліметтер

Р/с №	Жайылымдық инфрақұрылым объектілері	Жұмыс істеп тұрған жайылымдық инфрақұрылым объектілерінің саны, бірлік	Құрылысты (реконструкцияны) талап ететін, бірліктер	Ұзындығы, километр	Алаңы, мың шаршы метр
1.	Суландыру құрылысжайлары (ұңғымалар, құбырлы және шахталы құдықтар, апандар)				
2.	Құрылысжайлар, көпірлер, жолдар				
3.	Мал айдайтын жолдар, малды аялдануға арналған алаңдар мен суат алаңдары				
	Қойларды тоғытуға арналған ыдыстар, қоралар және қоршалған жерлер, жайылымдардың қоршаулары,				

4.	шарбақтар (оның ішінде электрлі шарбақтар), ауыл шаруашылығы жануарларын қоршап-бөлшектеп жаюға арналған қашалар	-	-	-	-
5.	Ауыл шаруашылығы жануарларын ветеринариялық емдеуге арналған өткелектер	-	-	-	-
6.	Электр және жылу энергиясымен қамтамасыз етуге арналған құрылысжайлар мен объектілер, жаңартылатын және баламалы энергия көздері пайдаланылатын объектілер				
7.	Сумен жабдықтау объектілері және тіршілікті қамтамасыз етудің басқа да түрлері, персоналдың маусымдық тұруына арналған құрылысжайлар және жайылымдарды күтіп-ұстау мен пайдалану үшін қажетті өзге де мүлік				

Жайылымдарды басқару және оларды пайдалану жөніндегі жоспарға 4-қосымша
Өкімшілік деректерді жинауға арналған нысан

8	43363010 02	Жалағаш кенті	ЖА	70062330 1696	Абдибаев Жауынба й	6			
9	43363010 02	Жалағаш кенті	ЖА	72052640 1222	Абдиева Клара Қайырбе ргеновна	14			
10	43363010 02	Жалағаш кенті	ЖА	56711174 00767	Абдиева Мира Қайырбе ргеновна			20	
11	43363010 02	Жалағаш кенті	ЖА	70030630 2452	Абдикай ыров Думан	1		10	
12	43363010 02	Жалағаш кенті	ЖА	71110630 0542	Абдикал иков Мейрамб ек	4			
13	43363010 02	Жалағаш кенті	ЖА	84080740 2460	Абдикал ыков Айнур Амировн а	4			
14	43363010 02	Жалағаш кенті	ЖА	61021349 9030	Абдихия рова Бибихан Калибеко вна	2			
15	43363010 02	Жалағаш кенті	ЖА	68052430 1037	Абдраим о в Ахылбек Алмахан ович			11	
16	43363010 02	Жалағаш кенті	ЖК	63062230 1378	" Абдрама н о в Асылхан "	103		141	
17	43363010 02	Жалағаш кенті	ЖА	75100430 0644	Абдрама н о в Бақытжа н Батырбек ович		16		
18	43363010 02	Жалағаш кенті	ЖА	44121830 0356	Абдрама н о в Жарылка сын	2			
19	43363010 02	Жалағаш кенті	ЖА	52100140 2198	Абдрашо ва О	1	17		

34	43363010 02	Жалағаш кенті	ЖА	89112530 2012	Абназаро в асылбек	14			
35	43363010 02	Жалағаш кенті	ЖА	71010340 0609	Абсатова Эльмира	5		23	
36	43363010 02	Жалағаш кенті	ЖА	57021330 1915	Абсаттар о в Мухтар Абсаламо вич		22		
37	43363010 02	Жалағаш кенті	ЖА	80100630 1846	Абуов А л и Булатови ч	1		8	
38	43363010 02	Жалағаш кенті	ЖА	71010130 9833	Абуов Габден	13	45		
39	43363010 02	Жалағаш кенті	ЖК	71010130 9833	Абуов Габден Мырзата евич			71	
40	43363010 02	Жалағаш кенті	ЖА	84031240 0691	Абуова Ақмарал Мырзата йқызы			23	
41	43363010 02	Жалағаш кенті	ЖА	69120430 1676	Абушеев Каршыға			2	
42	43363010 02	Жалағаш кенті	ЖА	89072130 1864	Ағайдаро в Нурхан	15			
43	43363010 02	Жалағаш кенті	ЖА	71121430 0748	Ағайдаро в Уалихан Бекетови ч	13			
44	43363010 02	Жалағаш кенті	ЖА	85083130 2338	Ағыбаев Бахытбю е к Токмағам бетұлы	8	32	32	
45	43363010 02	Жалағаш кенті	ЖА	02081850 0120	Ағыбай Азамат Дарханұл ы			11	
46	43363010 02	Жалағаш кенті	ЖА	76041030 1877	Ағытаев Ғабит	10			
47	43363010 02	Жалағаш кенті	ЖА	75092930 1817	Адамбаев Галымжа н			2	
48			ЖА		Адамбаев Мырзабе к	3		29	

	43363010 02	Жалағаш кенті		62020730 0847	Жаксими кович				
49	43363010 02	Жалағаш кенті	ЖА	75072730 2044	Адилов Руслан	8			
50	43363010 02	Жалағаш кенті	ЖА	71043040 1598	Адилова Майра	6		10	
51	43363010 02	Жалағаш кенті	ЖА	77080330 2843	Азаматов Бакытжа н	3			
52	43363010 02	Жалағаш кенті	ЖА	63061230 0870	Азаматов Маулен	1			
53	43363010 02	Жалағаш кенті	ЖА	64092730 1388	Азаматов Тулеген	2			
54	43363010 02	Жалағаш кенті	ЖА	79110330 3199	Айбеков Асланбек	2		1	
55	43363010 02	Жалағаш кенті	ЖА	94051330 1746	Айдынбе к Ғалымжа н Айдынбе кұлы			20	
56	43363010 02	Жалағаш кенті	ЖА	84090230 0632	Айкееев Нурлыбе к Иманзада ұлы	12			
57	43363010 02	Жалағаш кенті	ЖА	80060140 2989	Айкееева Айсауле Иманзада евна			34	
58	43363010 02	Жалағаш кенті	ЖА	91072130 1305	Аймахан ов Ербол		22	13	
59	43363010 02	Жалағаш кенті	ЖА	98032530 0199	Аймаш Бекарыс Берікұлы			8	
60	43363010 02	Жалағаш кенті	ЖА	81122730 1331	Айтбаев Тасболат Серікұлы	1			
61	43363010 02	Жалағаш кенті	ШҚ	70010930 2203	Айтимбе т о в Ерболат Шайдилд аевич	106		115	
62	43363010 02	Жалағаш кенті	ЖА	99122330 0199	Айшықха н Рәтбек Бекасылұ лы			11	
					Акберген о в				

63	43363010 02	Жалағаш кенті	ЖА	75120230 1331	Бакытжа н	4		6	
64	43363010 02	Жалағаш кенті	ЖА	79120230 2406	Акберген о в Батырбек Жаксылы кович			10	
65	43363010 02	Жалағаш кенті	ЖА	76121830 2001	Акберген о в Максат Журсинб аевич	3			
66	43363010 02	Жалағаш кенті	ЖА	87052440 1182	Акимбае в а Гулмира Рахматул лаевна			52	
67	43363010 02	Жалағаш кенті	ЖА	76120130 1556	Акишев Бекболат Тулешов ич			11	
68	43363010 02	Жалағаш кенті	ЖА	81121430 0243	Акишев Ерлан Тулешов ич			9	
69	43363010 02	Жалағаш кенті	ЖА	49032530 1808	Акмурзае в Жарылка сын		13		
70	43363010 02	Жалағаш кенті	ЖА	86101430 2529	Акназаро в Рысбек Тусбайул ы	11			
71	43363010 02	Жалағаш кенті	ЖА	69080140 3582	Акылбек ов Лида Сайлауов на	3			
72	43363010 02	Жалағаш кенті	ЖА	83101330 1460	Акберген о в Бауыржа н	2		8	
73	43363010 02	Жалағаш кенті	ЖА	65041330 1791	Акберген о в Максат	5	58		
74	43363010 02	Жалағаш кенті	ЖА	74072140 1781	Акберген о в а Алтыngu ль		8		
					Ақмағанб етов				

89	43363010 02	Жалағаш кенті	ЖА	70110630 1915	Алдажар о в Мейрамб е к Кожанбе кович	16		74	
90	43363010 02	Жалағаш кенті	ЖА	75121630 1754	Алдамбе ргенов Зордан	1		5	
91	43363010 02	Жалағаш кенті	ЖА	60072930 0386	Алдамбе ргенов Мұрат	8	8	18	
92	43363010 02	Жалағаш кенті	ЖА	59010230 4305	Алдамбе ргенов Сыдық Жусипов ич	3			
93	43363010 02	Жалағаш кенті	ЖА	70070330 1274	Алжанов Муратбек	8			
94	43363010 02	Жалағаш кенті	ЖА	68051430 1627	Алибаев Багдат Шынтасо вич	3		24	
95	43363010 02	Жалағаш кенті	ЖА	64040130 2633	Алибеков Абай	3	3		
96	43363010 02	Жалағаш кенті	ЖА	48100230 1109	Алимова Дариякул	3			
97	43363010 02	Жалағаш кенті	ЖА	68010230 2794	Алипбаев айтбай Сандибае вич	1			
98	43363010 02	Жалағаш кенті	ЖА	72020630 1296	Алишман о в Асрадин Ринатови ч		43		
99	43363010 02	Жалағаш кенті	ЖА	80092930 2659	Аліпбаев Нұрболат	2			
100	43363010 02	Жалағаш кенті	ЖА	83062530 0388	Алмағанб етов Айдарбек Орынбек ович			10	
101	43363010 02	Жалағаш кенті	ЖА	80022330 2056	Алмағанб етов Аскарбек	1			
102			ЖА		Алмағанб етов			17	

	43363010 02	Жалағаш кенті		77040530 1762	Асланбек Орынбек ович				
103	43363010 02	Жалағаш кенті	ЖА	49061030 1074	Алмаганб етов Жуматай	15	13		
104	43363010 02	Жалағаш кенті	ЖА	86020230 1522	Алмаганб етов Нұрболат Бодыбай ұлы	4	25	14	
105	43363010 02	Жалағаш кенті	ЖА	81061630 1264	Алмаганб етов рамазан			1	
106	43363010 02	Жалағаш кенті	ЖА	83092930 1933	Алмаганб етов Рахымжа н			51	
107	43363010 02	Жалағаш кенті	ЖА	80080130 1833	Алмаганб етов Султанбе к	2			
108	43363010 02	Жалағаш кенті	ЖА	96050330 0152	Алмас Абзал Алмасұл ы			5	
109	43363010 02	Жалағаш кенті	ЖА	62082730 1836	Алмасбае в Нурлан	4		11	
110	43363010 02	Жалағаш кенті	ЖА	84021630 0683	Алмасбае в Руслан			18	
111	43363010 02	Жалағаш кенті	ЖА	71120530 2071	Алмахан о в Сейлхан Маратов ич	4		28	
112	43363010 02	Жалағаш кенті	ЖА	73092430 1484	Алмурат о в Нурлан			7	
113	43363010 02	Жалағаш кенті	ЖА	98012230 0195	Алпымыс Айдос			6	
114	43363010 02	Жалағаш кенті	ЖА	88112540 2601	Алпысба е в а Нұргүл Нұржанқ ызы			16	
115	43363010 02	Жалағаш кенті	ЖА	74121130 1626	Алтаев Нурымбе т Коптилеу ович	1	6		

116	43363010 02	Жалағаш кенті	ЖА	88033130 1288	Алтыбаев Дауренбе к Жорабек ович			6	
117	43363010 02	Жалағаш кенті	ЖА	78032030 0338	Алтыбаев Нурлыбе к Атамбеко вич	8			
118	43363010 02	Жалағаш кенті	ЖА	84101830 0977	Алыбаев Еркебұла н Тәңірбер генұлы			10	
119	43363010 02	Жалағаш кенті	ЖА	03103160 1555	Аманбай Сара Жақсылы кқызы	8			
120	43363010 02	Жалағаш кенті	ЖА	84092830 0149	Амангелд иевДінмұ хамед Амангелд іұлы			11	
121	43363010 02	Жалағаш кенті	ЖА	65032030 0966	Аманжол о в Алдаберг е н Такибаев ич	5	9		
122	43363010 02	Жалағаш кенті	ЖА	72052830 1524	Аманжол ов Талғат	1		11	
123	43363010 02	Жалағаш кенті	ЖА	72062030 2384	Аманжол ов Серик Сейтхано вич			47	
124	43363010 02	Жалағаш кенті	ЖА	95010440 1215	Аманкел д і Гүлжауха р Қанышқ ызы	8			
125	43363010 02	Жалағаш кенті	ЖА	88050830 2317	Аманов Досбол	9			
126	43363010 02	Жалағаш кенті	ЖА	64100930 1141	Аманов Ерлан		8		
127	43363010 02	Жалағаш кенті	ЖА	73041030 1049	Аманов Рахымбе к Бекбаеви ч		4		

143	43363010 02	Жалағаш кенті	ЖА	69080730 2055	Атамбаев Жаркынб ек	5			
144	43363010 02	Жалағаш кенті	ЖА	54020230 2650	Ауесбаев Амандык	1			
145	43363010 02	Жалағаш кенті	ЖА	76081830 2239	Аханаев Ерлан	13		230	
146	43363010 02	Жалағаш кенті	ЖА	69093030 1452	Аханаев Кадиркан	1			
147	43363010 02	Жалағаш кенті	ЖА	74111030 1518	Аханаев Нурлан	5			
148	43363010 02	Жалағаш кенті	ЖА	77020430 1452	Аханаев Султанха н Туменгал иевич		46		
149	43363010 02	Жалағаш кенті	ЖА	95083140 1397	Аханай Гулдана Қадырха нқызы	10			
150	43363010 02	Жалағаш кенті	ЖА	58111730 1660	Аханов Балтабай		12		
151	43363010 02	Жалағаш кенті	ЖА	80022030 2812	Ахмагам бетов Нурболат Абаевич		15		
152	43363010 02	Жалағаш кенті	ЖА	84040940 1855	Ахметкал иева Нурсауле			4	
153	43363010 02	Жалағаш кенті	ЖА	63020230 0792	Ахметов Айдынбе к	1			
154	43363010 02	Жалағаш кенті	ЖА	92050830 0492	Ахметов Алмат Ғаниұлы			2	
155	43363010 02	Жалағаш кенті	ЖА	67071430 1553	Ахметов Гани			5	
156	43363010 02	Жалағаш кенті	ЖА	86080630 1296	Ахметов Дастан Ардабекұ лы			5	
157	43363010 02	Жалағаш кенті	ЖА	91011630 2710	Ахметов Думан Әділханұ лы			1	
158	43363010 02	Жалағаш кенті	ЖА	72053030 1941	Ахметов Канатбек Каримов ич	19			

175	43363010 02	Жалағаш кенті	ЖА	90071140 2175	Бағдатқы зы Аида	15			
176	43363010 02	Жалағаш кенті	ЖА	60091530 2760	Баскеев Мурат	1	8		
177	43363010 02	Жалағаш кенті	ЖА	77090340 3247	Баскеева Айнур Ескожаев на	1	16		
178	43363010 02	Жалағаш кенті	ЖА	71111840 1314	Баетова Жанна Токшыл ыковна	4			
179	43363010 02	Жалағаш кенті	ЖА	92100330 0487	Базарбае в Нұрхан Аманкел діұлы	2			
180	43363010 02	Жалағаш кенті	ЖА	93111330 0685	Базарбае в Нұркен Аманкел діұлы			8	
181	43363010 02	Жалағаш кенті	ЖА	71021430 1624	Байтынов Ербол	30		31	
182	43363010 02	Жалағаш кенті	ЖА	79080130 2816	Байғазие в Руслан	3			
183	43363010 02	Жалағаш кенті	ЖА	01060350 0280	Байдулла Ұлан Әділжанұ лы			117	
184	43363010 02	Жалағаш кенті	ЖА	63020230 1334	Байдуйсе нов Сабит	2			
185	43363010 02	Жалағаш кенті	ЖА	75060930 2062	Байжакан ов Жаркынб ек Адилови ч	5		6	
186	43363010 02	Жалағаш кенті	ЖА	57021030 1057	Байжанов Дуйсенга зы	3	12		
187	43363010 02	Жалағаш кенті	ЖА	51122740 0496	Байжано ва Рыхыш	1			
188	43363010 02	Жалағаш кенті	ЖА	38010131 0421	Баймахан ұлы Ақберген	8			
189			ЖА		Баймахан ов	8			

	43363010 02	Жалағаш кенті		58051530 2550	Умирхан Бахрадин ович				
190	43363010 02	Жалағаш кенті	ЖА	77022640 0282	Баймахан о в а Ирина Умирзак овна			8	
191	43363010 02	Жалағаш кенті	ЖА	82012040 2264	Баймахан о в а Нұрсұлу Жеңсікба йқызы	4			
192	43363010 02	Жалағаш кенті	ЖА	50030630 1204	Байназар ұлы Ашір	1	2		
193	43363010 02	Жалағаш кенті	ЖА	54110830 0537	Байнияз Есенгелді	3		4	
194	43363010 02	Жалағаш кенті	ЖА	68042130 1176	Байниязо в Ғалымжа н	2	16		
195	43363010 02	Жалағаш кенті	ЖА	66010230 3342	Байниязо в Ерхан	8	19		
196	43363010 02	Жалағаш кенті	ЖА	90121740 2569	Байниязо в а Айдана	4		6	
197	43363010 02	Жалағаш кенті	ЖА	54030140 3297	Байсакеа лова Айғаным Алдаберг еновна			10	
198	43363010 02	Жалағаш кенті	ЖА	84091530 2411	Байсақал ов Еркін Мирамба йұлы	3			
199	43363010 02	Жалағаш кенті	ЖА	74010230 0256	Байсынов Кахарман Дуржано вич	2			
200	43363010 02	Жалағаш кенті	ЖА	05052450 0172	Байтұрға н о в Руслан Арманұл ы	23			
201	43363010 02	Жалағаш кенті	ЖА	90080430 2372	Байшов Аман Сегизбае вич	2		2	
					Бактыбае в				

229	43363010 02	Жалағаш кенті	ЖА	68010530 2116	Бекенов Мырзабе к	15			
230	43363010 02	Жалағаш кенті	ЖА	94081730 0710	Бекет Тілеуберг е н Бекетұлы			11	
231	43363010 02	Жалағаш кенті	ЖА	62050130 3275	Бекетов Бауыржа н	5			
232	43363010 02	Жалағаш кенті	ЖА	56061030 2127	Бекишев Муханбе тжан Турарови ч			11	
233	43363010 02	Жалағаш кенті	ЖА	90072130 1393	Бекішев Ернар Асқарұл ы				32
234	43363010 02	Жалағаш кенті	ЖА	70083030 2626	Бекмурат ов Алмат	2			
235	43363010 02	Жалағаш кенті	ЖА	63052630 0764	Бектібаев Райс	5			14
236	43363010 02	Жалағаш кенті	ЖА	83031030 1353	Бельгино в Руржан Бакытбек улы			10	
237	43363010 02	Жалағаш кенті	ЖА	87112640 2169	Бердиева Гулбану			9	
238	43363010 02	Жалағаш кенті	ЖА	92120430 0915	Берікбаев Бағлан Болатұлы				45
239	43363010 02	Жалағаш кенті	ЖА	87030830 0718	Беркенов Ерлан				13
240	43363010 02	Жалағаш кенті	ЖА	49050340 1386	Беркімба йқызы Серіккүл	4			
241	43363010 02	Жалағаш кенті	ЖА	86120330 3099	Бертаев Ғалым Серікұлы	2			
242	43363010 02	Жалағаш кенті	ЖА	89100540 0248	Бижанова Гульнар Булатовн а	8			
243	43363010 02	Жалағаш кенті	ЖА	53080130 2744	Бимаханов Темірбек	4		24	
244	43363010 02	Жалағаш кенті	ЖА	60121340 0845	Бимаханова Роза				51

245	43363010 02	Жалағаш кенті	ЖА	92111240 1404	Бимырза е в а Гулфариз а Әділханк ызы	8			
246	43363010 02	Жалағаш кенті	ЖА	92121430 2563	Бисенов Еркин	7		23	
247	43363010 02	Жалағаш кенті	ЖА	73110830 1476	Бисенов Мирамбе к Куанышо вич	2			
248	43363010 02	Жалағаш кенті	ЖА	49111940 1183	Біләлқыз ы Кенжегул		4		
249	43363010 02	Жалағаш кенті	ЖА	95112062 300476	Болатбек Нұрдауле т Болатбек ұлы			4	
250	43363010 02	Жалағаш кенті	ЖА	78032830 0331	Боранбае в Ерлан Турсыно вич	6		58	
251	43363010 02	Жалағаш кенті	ЖА	58022640 1092	Боранбае в а Кумиску л ь Калибаев на	6			
252	43363010 02	Жалағаш кенті	ЖА	74093040 1798	Боранбае в а Эльмира		15		
253	43363010 02	Жалағаш кенті	ЖА	97050340 0170	Ботабай Қарлыға ш Дәулетбе кқызы			11	
254	43363010 02	Жалағаш кенті	ЖА	99110330 0468	Бохан Нұрдәуле т Асылбек ұлы			4	
255	43363010 02	Жалағаш кенті	ЖА	71100740 0520	Боранова Айгуль Усеиновн а	1			
256			ЖА		Булембае в сагат			3	

282	43363010 02	Жалағаш кенті	ЖА	69041540 1459	Доскабы лова Загира Кусунбае вна			5	
283	43363010 02	Жалағаш кенті	ЖА	71020830 2719	Доскалие в Талгат Омарови ч	2		4	
284	43363010 02	Жалағаш кенті	ЖА	62090840 0775	Доскалие в а Светлана Омаровн а	3			
285	43363010 02	Жалағаш кенті	ЖА	75051930 3120	Досмагам бетұлы Бауыржа н	3			
286	43363010 02	Жалағаш кенті	ЖА	66021540 2652	Досмано в а Мадина	2			
287	43363010 02	Жалағаш кенті	ЖА	67121030 1912	Доспанов Қайрат	4			
288	43363010 02	Жалағаш кенті	ЖА	66010131 1586	Доспанов Марат	6			
289	43363010 02	Жалағаш кенті	ЖА	69112440 1152	Доспанов а Казна	4			
290	43363010 02	Жалағаш кенті	ЖА	62080840 2679	Доспенбе то ва Гульнар			3	
291	43363010 02	Жалағаш кенті	ЖА	74090530 1745	Досымбе тов Еркін	8			
292	43363010 02	Жалағаш кенті	ЖА	69010540 2253	Дузелбае ва Айман	13			
293	43363010 02	Жалағаш кенті	ЖА	80010830 2487	Дүйсенбе к о в Бакытжа н	3			
294	43363010 02	Жалағаш кенті	ЖА	65112230 1386	Дүйсенба е в Абдибек Буриевич		26		
295	43363010 02	Жалағаш кенті	ЖА	64031930 1799	Дүйсенба е в Дилдабек Буриевич		21	2	
296	43363010 02	Жалағаш кенті	ЖА	75030930 0799	Дүйсенба е в Тулеубай Буриевич	2	34		

297	43363010 02	Жалағаш кенті	ЖА	84091440 0169	Дүйсенов а Айнур Сұлтанбе кқызы			3	
298	43363010 02	Жалағаш кенті	ЖА	57012640 0910	Дурысб аева Турдыгул Бектиба вна	2			
299	43363010 02	Жалағаш кенті	ЖА	73121130 2236	Дусекено в Берик Николаев ич			15	
300	43363010 02	Жалағаш кенті	ЖА	77030140 1208	Дусекено в а Салтанат Николаев на			8	
301	43363010 02	Жалағаш кенті	ЖА	61060140 1980	Дусекено в а Айжамал Аймашов на			5	
302	43363010 02	Жалағаш кенті	ЖА	81121840 2208	Дүйсенов а Дина	1		31	
303	43363010 02	Жалағаш кенті	ЖА	01022250 0983	Дүржано в Медетхан Кахарман ұлы	14			
304	43363010 02	Жалағаш кенті	ЖА	87042030 2347	Дүйсеено в Асылбек Дүйсенұл ы		20		
305	43363010 02	Жалағаш кенті	ЖА	68030830 2167	Дюсенов Мирамбе к Жаппаро вич			2	
306	43363010 02	Жалағаш кенті	ЖА	67010430 1775	Дюсенов Темирбек	2		10	
307	43363010 02	Жалағаш кенті	ЖА	74060840 1905	Дюсенов а Манатку ль Джагипп аровна	7			
308			ЖА		Едигеев Берик	8			

	43363010 02	Жалағаш кенті		79101730 1244	Жексено вич				
309	43363010 02	Жалағаш кенті	ЖА	75063030 2572	Елдеев Азиз	5			
310	43363010 02	Жалағаш кенті	ЖА	77032030 0376	Елдеев Толеген			12	
311	43363010 02	Жалағаш кенті	ЖА	67050930 2359	Елеуов Танирбер ген Алтынба евич	3			
312	43363010 02	Жалағаш кенті	ЖА	65102330 0548	Елибаев Сагат Турмахан ович	1			
313	43363010 02	Жалағаш кенті	ЖА	74101630 1656	Елибаев Кайрат Турмахан ович	2		8	
314	43363010 02	Жалағаш кенті	ЖА	60020430 0966	Елібаев Серік	15		3	
315	43363010 02	Жалағаш кенті	ЖА	58122040 2982	Елібаев Ануарбек	4			
316	43363010 02	Жалағаш кенті	ЖА	79030330 3183	Елшибае в Берик Жумабил ович	1			
317	43363010 02	Жалағаш кенті	ЖА	88062130 1145	Елшибае в Нурлан Бейбитов ич		15		
318	43363010 02	Жалағаш кенті	ЖА	67010441 4599	Елшибае в а Оразкул Жумадил овна			9	
319	43363010 02	Жалағаш кенті	ЖА	69010141 4354	Елшібаев а Ақмарал			32	
320	43363010 02	Жалағаш кенті	ЖА	72072230 1400	Ерберген о в Бакытжа н	2			
321	43363010 02	Жалағаш кенті	ЖА	72040630 1663	Емберген о в Бахытбек	2			
322	43363010 02	Жалағаш кенті	ЖА	84020430 0638	Емберген о в Нурбек			30	

323	43363010 02	Жалағаш кенті	ЖА	76030730 0650	Ералиев Ақтау Мешитба евич	1			
324	43363010 02	Жалағаш кенті	ЖА	57020730 0677	Ералиев Аманбай	2			
325	43363010 02	Жалағаш кенті	ЖА	46051230 0622	Ералиев Абилхаи р	1			
326	43363010 02	Жалағаш кенті	ЖА	94052540 1817	Ералиева Мадина Жорабек кызы			17	
327	43363010 02	Жалағаш кенті	ЖА	56033040 1143	Ерғазиев а Жумакул Ерғазиев на	3	18		
328	43363010 02	Жалағаш кенті	ЖА	81082430 0435	Ерғалиев Алибек Асетович	9			
329	43363010 02	Жалағаш кенті	ЖА	80030430 2036	Ерғалиев Алмат Серикови ч			9	
330	43363010 02	Жалағаш кенті	ЖА	57030430 1761	Ерғалиев Балтабай	4	24		
331	43363010 02	Жалағаш кенті	ЖА	92060530 1079	Ергешба йұлы Қанат			52	
332	43363010 02	Жалағаш кенті	ЖА	47092130 0707	Ерданов Сандибек	9	16	4	
333	43363010 02	Жалағаш кенті	ЖА	73101840 1691	Ерданова Айгул			34	
334	43363010 02	Жалағаш кенті	ЖА	75120440 1725	Ерданова Айнур	11		26	
335	43363010 02	Жалағаш кенті	ЖА	66052730 1723	Ерденбае в Биркемел	5			
336	43363010 02	Жалағаш кенті	ЖА	62021730 2134	Ердуллае в Рысдауле т	2		1	
337	43363010 02	Жалағаш кенті	ЖА	80062930 2271	Ержанов Багдат Уалиханов вич			10	
338	43363010 02	Жалағаш кенті	ЖА	61090330 1887	Ержанов Дастан		54		

339	43363010 02	Жалағаш кенті	ЖА	79072330 2753	Ержанов Нурбек Манатов ич	2	12		
400	43363010 02	Жалағаш кенті	ЖА	79082830 1390	Ержанов Нурым Болатови ч	2	4	7	
401	43363010 02	Жалағаш кенті	ЖА	64100630 2598	Ержанов Темирхан Ержанул ы	2	17	10	
402	43363010 02	Жалағаш кенті	ЖА	77031630 0225	Ержанов Нурбол	8		5	
403	43363010 02	Жалағаш кенті	ЖА	94042440 0969	Ержанова Гулжазир а Темирхан кызы			15	
404	43363010 02	Жалағаш кенті	ЖА	56120630 1105	Еримбето в Жарылка с ы н Жакипов ич	9	19		
405	43363010 02	Жалағаш кенті	ЖА	83091730 1938	Еримбето в Нурбол Жарылка сынович	13			
406	43363010 02	Жалағаш кенті	ЖА	98910194 01073	Ерік Арайлым	4			
407	43363010 02	Жалағаш кенті	ЖА	02031350 1321	Ерлан Нұржан ерланұлы			10	
408	43363010 02	Жалағаш кенті	ЖА	90090430 2445	Ермағанб етов Жәнібек	50	45	34	
409	43363010 02	Жалағаш кенті	ЖА	88081730 2812	Ермағанб етов Мұратбек Мырзаға лиұлы			6	
410	43363010 02	Жалағаш кенті	ЖА	78080230 0348	Ермаханов Сағдат	9			
411	43363010 02	Жалағаш кенті	ЖА	93052840 2106	Ерман Назерке Әділханқ ызы	8			
412	43363010 02	Жалағаш кенті	ЖА	80111530 2755	Ерманов Даурен	1		1	

413	43363010 02	Жалағаш кенті	ЖА	80080430 1809	Ермахано в Адилхан Нурдылд аевич			16	
414	43363010 02	Жалағаш кенті	ЖА	51050230 1915	Ермахано в Акылбек	2			
415	43363010 02	Жалағаш кенті	ЖА	83103030 0623	Ермахано в Асылхан			16	
416	43363010 02	Жалағаш кенті	ЖА	65121730 1590	Ермахано в Еркин Телгарае вич	3		31	
417	43363010 02	Жалағаш кенті	ЖА	78101030 0256	Ермахано в Оралхан	3	13		
418	43363010 02	Жалағаш кенті	ЖА	71123130 0156	Ермахано в Даулет	2			
419	43363010 02	Жалағаш кенті	ЖА	67111430 2106	Ертилеуо в Нурлан	6			
420	43363010 02	Жалағаш кенті	ЖА	47042530 1719	Ертилеуо в Откелбай	2			
421	43363010 02	Жалағаш кенті	ЖА	83012330 2583	Ертілеуо в Ерлан Өткелбай ұлы			7	
422	43363010 02	Жалағаш кенті	ЖА	64071730 2077	Ертуғано в М	1	7		
423	43363010 02	Жалағаш кенті	ЖА	89111830 2292	Ертуғано в Рахым Маратұл ы			1	
424	43363010 02	Жалағаш кенті	ЖА	91090140 1702	Есаманов а Назерке Әбуқызы			5	
425	43363010 02	Жалағаш кенті	ЖА	65061030 2320	Есанов Буркитб юай	12		1	
426	43363010 02	Жалағаш кенті	ЖА	53030930 0911	Есеналие в Оспан	7			
427	43363010 02	Жалағаш кенті	ЖА	58010930 1466	Есенов Бахыт				
428			ЖА		Есенов Галымжа	4			

442	43363010 02	Жалағаш кенті	ЖА	56012830 1515	Еспанов Мейрамб е к Узакович			5	
443	43363010 02	Жалағаш кенті	ЖА	63092540 2325	Еспенбет о в а Кенжегул Алгашов на	4			
444	43363010 02	Жалағаш кенті	ЖА	71031730 0071	Есполов Жамбыл		36		
445	43363010 02	Жалағаш кенті	ЖА	96091940 1119	Естан Асылзат Нұржанк ызы	4			
446	43363010 02	Жалағаш кенті	ЖА	86090940 2667	Естемесо в а Айгерім Мұхтарк ызы			10	
447	43363010 02	Жалағаш кенті	ЖА	73040730 1667	Ешмахан ов Мурат Табынбае вич	3			
448	43363010 02	Жалағаш кенті	ЖА	89032530 1712	Әбдиев Еркін Шайменұ лы			15	
449	43363010 02	Жалағаш кенті	ЖА	01080650 0155	Әбдіғани Ғасырбек Әбдіғани ұлы			7	
450	43363010 02	Жалағаш кенті	ЖА	81092530 2034	Әбдіқалы қ о в Нурлыбе к Әмірбекұ лы	2			
451	43363010 02	Жалағаш кенті	ЖА	84010130 2149	Әбдірайм ов Берік Сайлауұл ы	2			
452	43363010 02	Жалағаш кенті	ЖА	88042740 1503	Әбдіраза қ о в а Ақмаржа н Маратқы зы			14	
453	43363010 02	Жалағаш кенті	ЖА	82082630 1179	Әбдіуали е в Қуаныш	1			

454	43363010 02	Жалағаш кенті	ЖА	84061040 0621	Әбибулл аева Гүлназ Сәрсенба йқызы	15			1	
455	43363010 02	Жалағаш кенті	ЖА	95111430 0317	Әбілда Бақытбек Әлиұлы	4				
456	43363010 02	Жалағаш кенті	ЖА	94071840 0461	Әбілқасы м Акерке Ғалымқы зы		9			
457	43363010 02	Жалағаш кенті	ЖА	82040430 2093	Әбілқасы м Арман Әбдіғани ұлы	2				
458	43363010 02	Жалағаш кенті	ЖА	93021330 1614	Әбуов Дулат Рысбекұл ы				11	
459	43363010 02	Жалағаш кенті	ЖА	94021330 0836	Әділбек Асылан Сәруарұл ы	1				
460	43363010 02	Жалағаш кенті	ЖА	66030630 1791	Әділов Бақберге н		5			
461	43363010 02	Жалағаш кенті	ЖА	85062530 2328	Әділов Бахытжа н	2				
462	43363010 02	Жалағаш кенті	ЖА	90010640 1405	Әділова Әсел Ақберген қызы				11	
463	43363010 02	Жалағаш кенті	ЖА	93060930 1904	Әкімбек Әмірбек Әнуарбек ұлы				20	
464	43363010 02	Жалағаш кенті	ЖА	88031030 1987	Әкімжан о в Мейрамб е к Әкімжан ұлы	2				
465	43363010 02	Жалағаш кенті	ЖА	01022350 0245	Әлғаппар Мақсат Батыржа нұлы				4	
					Әленова Сандуға ш					

495	43363010 02	Жалағаш кенті	ЖА	95111230 0297	Жақсылы к Нұрлыбе к Ғаниұлы			2	
496	43363010 02	Жалағаш кенті	ЖА	85120630 2213	Жалбыро в Бауржагн Шарипбе кұлы			10	
497	43363010 02	Жалағаш кенті	ЖА	90100340 1389	Жалбыро ва Сая Қайратов на			7	
498	43363010 02	Жалағаш кенті	ЖА	79060430 3467	Жалғасба ев Ерлан Қауышқа нұлы	3			
499	43363010 02	Жалағаш кенті	ЖА	67011530 2005	Жалғасба е в Адилхан Аманбае вич			7	
500	43363010 02	Жалағаш кенті	ЖА	89060830 2233	Жалғасба ев Бағлан Әмірханұ лы	4			
501	43363010 02	Жалағаш кенті	ЖА	70070530 1196	Жалғасба е в Сансызба й	1	5		
502	43363010 02	Жалағаш кенті	ЖА	81010130 5871	Жалғасба ев Сабит	1			
503	43363010 02	Жалағаш кенті	ЖА	78092640 2905	Жалғасба е в а айжан Бахытжа новна			20	
504	43363010 02	Жалағаш кенті	ЖА	98030430 0184	Жалғасба й Шерхан	3			
505	43363010 02	Жалағаш кенті	ЖА	78060630 0411	Жалғасов Нурлан Серикови ч	3			
506	43363010 02	Жалағаш кенті	ЖА	58060330 0770	Жалғасов Саттар		12		
507			ЖА		Жалмурз аева	2			

520	43363010 02	Жалағаш кенті	ЖА	03121250 0451	Жанұлы Жанбола т Алдаберг енұлы	3			
521	43363010 02	Жалағаш кенті	ЖА	76030440 0670	Жаппасб аева Нурсулу Менлиба евна	8			
522	43363010 02	Жалағаш кенті	ЖА	81110430 2360	Жаппасб аев Алмат			7	
523	43363010 02	Жалағаш кенті	ЖА	80010530 2044	Жаппасб аев Самат Жаксылы кович	7			
524	43363010 02	Жалағаш кенті	ЖА	83090330 2791	Жаппасб аев Талгат Ганиевич		53	17	
525	43363010 02	Жалағаш кенті	ЖА	68081930 1338	Жарасбае в Куанышб ек	2			
526	43363010 02	Жалағаш кенті	ЖА	61032330 1587	Жарасбае в Бахитбек	2			
527	43363010 02	Жалағаш кенті	ЖА	69030130 2859	Жарасбае в Дастан Керейтба евич			38	39
528	43363010 02	Жалағаш кенті	ЖА	59062430 1725	Жарасов Нурсулта н	2			
529	43363010 02	Жалағаш кенті	ЖА	62010131 2577	Жаримбе тов Ашим Кистауба евич		6		
530	43363010 02	Жалағаш кенті	ЖА	00101350 0086	Жарылка сым Данияр Куанышб екұлы			120	
531	43363010 02	Жалағаш кенті	ЖА	64030230 1924	Жармаха нов Турганбе к	18			

532	43363010 02	Жалағаш кенті	ЖА	91112030 1023	Жархано в Орынбас а р Мұратха нұлы			5	
534	43363010 02	Жалағаш кенті	ЖА	61100430 1971	Жархано в Орынбас а р Мұратха нұлы			5	
535	43363010 02	Жалағаш кенті	ЖА	61100430 1971	Жарылка п о в Нурмаган бет	3			
536	43363010 02	Жалағаш кенті	ЖА	92012923 01646	Жарылка п о в Нуржан	27		41	
537	43363010 02	Жалағаш кенті	ЖА	96081330 0227	Жеңісбек Жақсылы қ Жүсіпбек ұлы			36	
538	43363010 02	Жалағаш кенті	ЖА	89102840 2130	Жетибаев а Мадина Бекмурат овна		18		
539	43363010 02	Жалағаш кенті	ЖА	59030330 1706	Жетіруов Төребек	7	6		
540	43363010 02	Жалағаш кенті	ЖА	79012940 2047	Жетписб аева Айжан Еркиновн а	5			
541	43363010 02	Жалағаш кенті	ЖА	61060740 1636	Жетписб аева Алма	44			
542	43363010 02	Жалағаш кенті	ЖА	87091730 2795	Жетпісба ев Нұрбек	10			
543	43363010 02	Жалағаш кенті	ЖА	89011830 1985	Жетпісба ев Ербол Ерболатұ лы			8	
544	43363010 02	Жалағаш кенті	ЖА	63090730 1763	Жетпісба ев Ерболат	4			
					Жетпісба ев				

545	43363010 02	Жалағаш кенті	ЖА	83020830 1359	Нұрболат Еркінұлы	8			
546	43363010 02	Жалағаш кенті	ЖА	43091030 1014	Жетпісба е в Шынбола т	2			
547	43363010 02	Жалағаш кенті	ЖА	80012930 2401	Жетруов Самаг		19		
548	43363010 02	Жалағаш кенті	ЖА	84122530 1534	Жәмкеев Әзизбек Смағұлұл ы			43	
549	43363010 02	Жалағаш кенті	ЖА	66081430 2305	Жилкиба ев Багдат	20		34	
550	43363010 02	Жалағаш кенті	ЖА	75112540 2487	Жилкиба ева Галия Нурбеков на	4			
551	43363010 02	Жалағаш кенті	ЖК	56091540 2230	" Бегимсал ова К"			13	
552	43363010 02	Жалағаш кенті	ЖА	91100130 1819	Жоламан о в Куаныш	2			
553	43363010 02	Жалағаш кенті	ЖА	93091140 0101	Жолболд иева Әсел Сабырха нкызы			10	
554	43363010 02	Жалағаш кенті	ЖА	75112830 2269	Жолдасо в Нурлан Жолдасо вич	3			
555	43363010 02	Жалағаш кенті	ЖА	71080730 1777	Жолдыба ев Мурат Тлеулиев ич	23		16	
556	43363010 02	Жалағаш кенті	ЖА	68101030 1769	Жолдыба е в Бекзада	1			
557	43363010 02	Жалағаш кенті	ЖА	72050530 2606	Жолдыба ев Ешкан		8		
558	43363010 02	Жалағаш кенті	ЖА	62030740 1835	Жолдыба е в а Айнакуль	5			
559	43363010 02	Жалағаш кенті	ЖА	83041630 1002	Жомарто в Алтынбе			3	

					к Шораеви ч				
560	43363010 02	Жалағаш кенті	ЖА	64111930 1704	Жубанов Нурлан		39		
561	43363010 02	Жалағаш кенті	ЖА	64091230 1168	Жумабае в Бауыржа н Маханбе тжанович	8			
562	43363010 02	Жалағаш кенті	ЖА	66010940 1539	Жунисов а Гулнар Калданов на			8	
563	43363010 02	Жалағаш кенті	ЖА	75041530 2098	Жунусов Марат Нурабаев ич	2		8	
564	43363010 02	Жалағаш кенті	ЖА	61080130 2711	Жунусов Саруар			6	
565	43363010 02	Жалағаш кенті	ЖА	72092230 2603	Жунусов Нурбек			11	
566	43363010 02	Жалағаш кенті	ЖА	65102930 2031	Журсино в Бахтыбай Бахтияро вич	8	8		
567	43363010 02	Жалағаш кенті	ЖА	79082740 1618	Жусупбе к о в а Лайла			19	
568	43363010 02	Жалағаш кенті	ЖА	74032030 2466	Жусупбе к о в Кайрат Аскарбае вич			32	
569	43363010 02	Жалағаш кенті	ЖА	77051130 2428	Жусупбе к о в Самат			13	
570	43363010 02	Жалағаш кенті	ЖА	78092730 2582	Жусупбе к о в Толеген Аскарбае вич			4	
571	43363010 02	Жалағаш кенті	ЖА	66010230 2897	Жусупов Манас Бектибае вич	3	29		
					Жусупов а				

600	43363010 02	Жалағаш кенті	ЖА	52091030 1846	Ибраев Кабдулла	8			
601	43363010 02	Жалағаш кенті	ЖА	75010830 2485	Ибраев Мамай		8		
602	43363010 02	Жалағаш кенті	ЖА	71021530 0909	Идирисо в Жаркынб ек	5	41		
603	43363010 02	Жалағаш кенті	ЖА	75030930 1370	Избасаро в Аскар	3	2		
604	43363010 02	Жалағаш кенті	ЖА	56121430 0626	Изенов Абдигазы	3	5	6	
605	43363010 02	Жалағаш кенті	ЖА	00012650 0553	Изенов Батырхан			16	
606	43363010 02	Жалағаш кенті	ЖА	98041030 0666	Изенов Валихан Куралжа нулы			21	
607	43363010 02	Жалағаш кенті	ЖА	67091130 0982	Изенов Манат Шайкиев ич	3	11		
608	43363010 02	Жалағаш кенті	ЖА	82050940 2155	Измагамб етова Жанар Жумабек овна	6			
609	43363010 02	Жалағаш кенті	ЖА	88102430 2557	Изтаев Адилбек Жорабек ович	5			
610	43363010 02	Жалағаш кенті	ЖА	74010630 1979	Изтилеуо в Болатбек	12		13	
611	43363010 02	Жалағаш кенті	ЖА	79020130 0342	Илиясов Нурболат Кетебаев ич	1			
612	43363010 02	Жалағаш кенті	ЖА	60042930 1782	Ильясов Балтабек Менилба евич			21	
613	43363010 02	Жалағаш кенті	ЖА	92042230 2191	Ильясов Азамат			10	
614	43363010 02	Жалағаш кенті	ЖА	90030630 2107	Ильясов Арман			15	
615			ЖА		Ильясова Айдана			65	

628	43363010 02	Жалағаш кенті	ЖА	92021530 0477	Искаков нурхан	2			
629	43363010 02	Жалағаш кенті	ЖА	68060230 2009	Искаков РайбекШ иелибаев ич	3			
630	43363010 02	Жалағаш кенті	ЖА	77070330 2285	Искаков Серик	7			
631	43363010 02	Жалағаш кенті	ЖА	56050740 1752	Искакова Нурзада	15		1	
632	43363010 02	Жалағаш кенті	ЖА	60110730 3986	Искендир о в Абдрахм ан	41			
633	43363010 02	Жалағаш кенті	ЖА	90022830 1869	Исламов Нұрхан Серікбай ұлы			69	
634	43363010 02	Жалағаш кенті	ЖА	50080830 0909	Исламов Балтабай	1			
635	43363010 02	Жалағаш кенті	ЖА	43101630 0594	Исмаило в Жаксылы к	24		24	
636	43363010 02	Жалағаш кенті	ЖА	87102330 0911	Исмаило в Мұхтар Мұратбе кұлы	1			
637	43363010 02	Жалағаш кенті	ЖА	54031030 2747	Исмаило в саулебек	3			
638	43363010 02	Жалағаш кенті	ЖА	78121740 0278	Исмаило ва Науат Жанатов на	7			
639	43363010 02	Жалағаш кенті	ЖА	73031030 1838	Итемгено в Самурат	3	12		
640	43363010 02	Жалағаш кенті	ЖА	47050540 1432	Итенова Умит		9		
641	43363010 02	Жалағаш кенті	ЖА	91082930 1957	Ишанбек о в Асылан Талапбер генұлы	2			
642	43363010 02	Жалағаш кенті	ЖА	69083030 1290	Ишанбек о в Галымжа н	2			

643	43363010 02	Жалағаш кенті	ЖА	68090340 2160	Ишпанга е в а гулжамал Абдиқал ықовна			37	
644	43363010 02	Жалағаш кенті	ЖА	85011140 1490	Ілиясова Баян Балғабек қызы	9			
645	43363010 02	Жалағаш кенті	ЖА	70101730 2662	Көздібае в Асылбек	4		16	
646	43363010 02	Жалағаш кенті	ЖА	74012330 0905	Қабылтай Қайрат Бапқытж анұлы	3			
647	43363010 02	Жалағаш кенті	ЖА	55042030 2053	Қабылтае в Маханбе тқали		15		
648	43363010 02	Жалағаш кенті	ЖА	72111030 1178	Кадыров Габит	10			
649	43363010 02	Жалағаш кенті	ЖА	01120860 0123	Кажмаха н Гаухар Ғалымжа нқызы			4	
650	43363010 02	Жалағаш кенті	ЖА	62071040 2656	Казбеков а Замира Карифул лаевна	1			
651	43363010 02	Жалағаш кенті	ЖА	89112330 1737	Каипов Еркебұла н Уәлиханұ лы			11	
652	43363010 02	Жалағаш кенті	ЖА	86112030 1696	Кайранба ев Мурат	2			
653	43363010 02	Жалағаш кенті	ЖА	62121430 0907	Кайранба ев Сабит	1			
654	43363010 02	Жалағаш кенті	ЖА	84032330 1356	Кайырба е в Жасулан Каримов ич			6	
655	43363010 02	Жалағаш кенті	ЖА	92120630 2040	Қалданул ы Нуржан	1		1	
656	43363010 02	Жалағаш кенті	ЖА	74010240 2121	Қалжано ва Лайла Каиповна	3			

689	43363010 02	Жалағаш кенті	ЖА	50101030 1173	Кенжебае в Алтынбе к	7			
690	43363010 02	Жалағаш кенті	ЖА	86122630 2214	Кенжебае в Арман	3	8	22	
691	43363010 02	Жалағаш кенті	ЖА	62072730 1901	Кенжебае в Кактас Байжума евич	2			
692	43363010 02	Жалағаш кенті	ЖА	85120730 1449	Кенжебае в Куаныш Мұхамбе диярұлы			39	
693	43363010 02	Жалағаш кенті	ЖА	62022140 2370	Кенжебае в а Айгерим	3	15		
694	43363010 02	Жалағаш кенті	ЖА	64060640 0935	Кенжебае ва Айжан	4			
695	43363010 02	Жалағаш кенті	ЖА	94091740 1848	Керейтба й Ғалияш Дастанқы зы			10	
696	43363010 02	Жалағаш кенті	ЖА	93040530 2626	Керейтба й Рамазан Дастанұл ы			8	
697	43363010 02	Жалағаш кенті	ЖА	80020930 3315	Кетебаев Султанбе к Беспаеви ч	6			
698	43363010 02	Жалағаш кенті	ЖА	82111240 1007	Кетебаев а Гүлжазир а Беспайқы зы	4			
699	43363010 02	Жалағаш кенті	ЖА	95011530 1447	Кәрім Азамиат Қанатбек ұлы			11	
700	43363010 02	Жалағаш кенті	ЖА	51052040 2581	Китапбек о в а Нуркади ша	3			
					Киямова Л и я				

701	43363010 02	Жалағаш кенті	ЖА	68090440 1435	Нуранов на			15	
702	43363010 02	Жалағаш кенті	ЖА	60010130 4760	Кобеков Султанбек		8		
703	43363010 02	Жалағаш кенті	ЖА	77021730 1948	Кобжанов Батырбек	1			
704	43363010 02	Жалағаш кенті	ЖА	44010130 6405	Кобжанов Мылтықбай	39			
705	43363010 02	Жалағаш кенті	ЖА	91100730 2196	Кожагулов Данабек	5			
706	43363010 02	Жалағаш кенті	ЖА	71012340 1537	Кожания зова Айна			3	
707	43363010 02	Жалағаш кенті	ЖА	73041830 2328	Коздибаев Алтынбек Турмахан ович			79	
708	43363010 02	Жалағаш кенті	ЖА	90051740 1390	Койшыгулова Маржан Сарсенга лиевна	4			
709	43363010 02	Жалағаш кенті	ЖА	73100430 0066	Койшығараев Сандибек	3	22		
710	43363010 02	Жалағаш кенті	ЖА	77090340 0708	Койшығараева Сандигуль			8	
711	43363010 02	Жалағаш кенті	ЖА	55012740 1168	Кокимбаева Маришкул	5	12		
712	43363010 02	Жалағаш кенті	ЖА	65110330 3254	Кокорев Григорий Анатольевич	1			
713	43363010 02	Жалағаш кенті	ЖА	74010131 6079	Колденов Жандаул ет	1			
					Жалағаш ское ГУУ п о				

714	43363010 02	Жалағаш кенті	КММ	00034000 4815	охране лесов и животног о мира			2	
715	43363010 02	Жалағаш кенті	ЖА	84032130 0595	Коньсбе к о в Нурлан Табынба йулы	3			
716	43363010 02	Жалағаш кенті	ЖА	73081130 2255	Копаев Еркин Избасару лы	9		5	
717	43363010 02	Жалағаш кенті	ЖА	77072030 2436	Копаев Ермек	8			
718	43363010 02	Жалағаш кенті	ЖА	75041030 2198	Копанов Болатбек	2			
719	43363010 02	Жалағаш кенті	ЖА	71081730 1672	Косбарма к о в Сламгали	1			
720	43363010 02	Жалағаш кенті	ЖА	68071940 2061	Косбарма к о в а Айсулу	1		10	
721	43363010 02	Жалағаш кенті	ЖА	68012130 2381	Косжано в Акназар Атаулиев ич	1			
722	43363010 02	Жалағаш кенті	ЖА	70011230 2275	Косжано в Ерназар	8			
723	43363010 02	Жалағаш кенті	ЖА	94082030 1428	Косымба й Болатбек		12		
724	43363010 02	Жалағаш кенті	ЖА	65081630 1504	Кошкарб а е в Бахитбек	3			
725	43363010 02	Жалағаш кенті	ЖА	66060530 1668	Кошкаро в Талапбек Касимов ич			23	
726	43363010 02	Жалағаш кенті	ЖА	87060940 2599	Кошкаро в а Жениску л ь Балтабек овна		16		
727			ЖА		Көбесов Ғабит	8			

740	43363010 02	Жалағаш кенті	ЖА	72011530 2071	Кудайбер генов Тимур Балманов ич	13		4	
741	43363010 02	Жалағаш кенті	ЖА	65011630 1003	Куденов Ораз	3			
742	43363010 02	Жалағаш кенті	ЖА	75090630 1861	Кузембае вТалгат Толембае вич			5	
743	43363010 02	Жалағаш кенті	ЖА	80032640 3239	Кузембае ва Айжан Кудайбер геновна	4			
744	43363010 02	Жалағаш кенті	ЖА	70102430 0614	Кузенбае в Коньсба й			11	
745	43363010 02	Жалағаш кенті	ЖА	73111740 1967	Кузхенба е в а Нургуль			14	
746	43363010 02	Жалағаш кенті	ЖА	81011630 2606	Куланбае в Мухтар	6	6		
747	43363010 02	Жалағаш кенті	ЖА	67100430 1378	Куланбае в Тулеби Сагимбае вич			9	
748	43363010 02	Жалағаш кенті	ЖА	69010131 6852	Кулденов Давлет	9	18	12	
749	43363010 02	Жалағаш кенті	ЖА	93011530 2653	Кулденов Дастанбе к Давлетов ич	10		8	2
750	43363010 02	Жалағаш кенті	ЖА	60111630 1532	Кулжано в Абылай		3		
751	43363010 02	Жалағаш кенті	ЖА	74062030 2154	Кулжано в Амандык Абдуалие вич	2			
752	43363010 02	Жалағаш кенті	ЖА	90063040 1375	Кулмано в а Фариза Муратбе ковна	4			
753			ЖА		Кулмаха н о в Берик			6	

769	43363010 02	Жалағаш кенті	ЖА	95032440 1529	Курманга лиева Назерке Сейткали евна	8			
770	43363010 02	Жалағаш кенті	ЖА	91061640 1152	Курсакба е в а Перизат Букенбае вна	4		11	
771	43363010 02	Жалағаш кенті	ЖА	74051130 1961	Кутыбасо в Нурболат Мухтаро вич	17		12	
772	43363010 02	Жалағаш кенті	ЖА	77121040 1098	Кушерба е в а Нургуль Рахмедул лаевна			10	
773	43363010 02	Жалағаш кенті	ЖА	92111640 1228	Кунтуған о в а Гүлзира Қалданқ ызы			4	
774	43363010 02	Жалағаш кенті	ШҚ	63102340 1955	"Уалихан "			50	
775	43363010 02	Жалағаш кенті	ЖА	71122830 1514	Қыдырал и е в Бауыржа н	6			
776	43363010 02	Жалағаш кенті	ЖА	70092930 1888	Кыстауба е в Асылбек	4			
777	43363010 02	Жалағаш кенті	ЖА	69061130 2387	Кыстауба е в Асылбек Уакыпұл ы	5		2	
778	43363010 02	Жалағаш кенті	ЖА	85032630 1562	Кабылбае в Нұрман Булатұлы			8	
779	43363010 02	Жалағаш кенті	ЖА	50020240 1413	Қабылта йқызы Зәуреш	1	12		
780	43363010 02	Жалағаш кенті	ЖА	01072050 0229	Қадырба й Ерсұлтан Дастанұл ы			21	

781	43363010 02	Жалағаш кенті	ЖА	84091740 0135	Қажмұха нбетова Гулфари д а Школбай қызы	5			
782	43363010 02	Жалағаш кенті	ЖА	85050830 1294	Қазбайұл ы Жеңіс			17	
783	43363010 02	Жалағаш кенті	ЖА	59102430 1012	Қазбеков Әбібулла	7			
784	43363010 02	Жалағаш кенті	ЖА	97100640 0171	Қайназар о в а Әйгерім Қайратқы зы			4	
785	43363010 02	Жалағаш кенті	ЖА	83120230 1235	Қайпов Манасха н Саилбекұ лы			13	
786	43363010 02	Жалағаш кенті	ЖА	93031340 0755	Қайрулла қызы Гүлнұр	8		11	
787	43363010 02	Жалағаш кенті	ЖА	86080130 0944	Қайыпла пова Бағлан Бағдатұл ы	17		33	
788	43363010 02	Жалағаш кенті	ЖА	65121930 1859	Қалдыбе к о в Қаржауб ай	2	4		
789	43363010 02	Жалағаш кенті	ЖА	84021940 0933	Қалдыбае ва Айман Жетпіскы зы	4			
790	43363010 02	Жалағаш кенті	ЖА	60031740 2011	Қалдыбае ва Загира Серикбае вна			12	
791	43363010 02	Жалағаш кенті	ЖА	95052440 1299	Қалжан Сымбат Қалжанқ ызы	4			
792	43363010 02	Жалағаш кенті	ЖА	50122030 2129	Қалжатае в Шакен	5			
793	43363010 02	Жалағаш кенті	ЖА	98042830 0218	Қали Елжас Асқарбек ұлы			12	

794	43363010 02	Жалағаш кенті	ЖА	56011330 1028	Қалмұрат о в Табынба й	2			
795	43363010 02	Жалағаш кенті	ЖА	96072830 0235	Қалыбек Азамат Талғатұл ы	8			
796	43363010 02	Жалағаш кенті	ЖА	94121040 1311	Қалымбе това Мереке Әділбайқ ызы			8	
797	43363010 02	Жалағаш кенті	ЖА	94081930 1501	Қанат алмат Мақсатұл ы	8			
798	43363010 02	Жалағаш кенті	ЖА	87081230 2873	Қанатшае в Берік Әнуарбек ұлы			4	
799	43363010 02	Жалағаш кенті	ЖА	94081330 1717	Қанибай Қанат Нұрлыбе кұлы			11	
800	43363010 02	Жалағаш кенті	ЖА	83122740 1887	Қапанова сауле Жолдасқ ызы	3			
801	43363010 02	Жалағаш кенті	ЖА	62090330 1600	Қарабаев Айтбай	1			
802	43363010 02	Жалағаш кенті	ЖА	81080630 2651	Қаражігіт о в Фараби Түлкібай ұлы	2			
803	43363010 02	Жалағаш кенті	ЖА	96060640 0307	Қарғабай Айсұлу Табынба йқызы	6			
804	43363010 02	Жалағаш кенті	ЖА	97040630 0167	Қартаңба й Бақытбек Қанатұлы	2		10	
805	43363010 02	Жалағаш кенті	ЖА	99111730 0102	Қартаңба й Қасымжо март Нұрланұ лы	3			

806	43363010 02	Жалағаш кенті	ЖА	98052630 0181	Қасқырба й Бекзат Нағашыб айұлы			4	
807	43363010 02	Жалағаш кенті	ЖА	90081130 1626	Қасымов Айбек	4			
808	43363010 02	Жалағаш кенті	ЖА	81040530 0952	Қауқанов Талғат Әбілқасы мұлы	2			
809	43363010 02	Жалағаш кенті	ЖА	87011930 3061	Қауымба ев Қазбек Сламбекұ лы	3		10	
810	43363010 02	Жалағаш кенті	ЖА	74042330 1745	Қиясов Бақытжа н	2			
811	43363010 02	Жалағаш кенті	ЖА	95032630 1880	Қожабек Нұрқасы м Балтабек ұлы	5		10	
812	43363010 02	Жалағаш кенті	ЖА	54052030 2580	Қозбағар ов Серік		11		
813	43363010 02	Жалағаш кенті	ЖА	97112540 0129	Қойшығұ л Ғайни Ғабитқыз ы			10	
814	43363010 02	Жалағаш кенті	ЖА	03030660 0147	Қойшығұ л Нұрай Ғабитқыз ы			8	
815	43363010 02	Жалағаш кенті	ЖА	85010730 1839	Қопаев Рысбек	7			
816	43363010 02	Жалағаш кенті	ЖА	52121530 1404	Қорғанба ев Жұматай	2	21		
817	43363010 02	Жалағаш кенті	ЖА	81050930 3536	Қосбарма қ о в Мирамбе к			3	
818	43363010 02	Жалағаш кенті	ЖА	74041030 2069	Қосжано в Жарқынб ек Балтабай ұлы	3			
819			ЖА		Қосжано в	1			

	43363010 02	Жалағаш кенті		48032230 1126	Қайыпна зар				
820	43363010 02	Жалағаш кенті	ЖА	70051730 2162	Қосжано в Талғат	3			
821	43363010 02	Жалағаш кенті	ЖА	52010141 1811	Қосжано в а Қалдыгүл	3			
822	43363010 02	Жалағаш кенті	ЖА	59072630 1472	Қуандық Нұрлан	2			
823	43363010 02	Жалағаш кенті	ЖА	01091550 1542	Қуантай Жасұлан Айбекұл ы	22			
824	43363010 02	Жалағаш кенті	ЖА	98122640 0289	Қуаныш Аккенже Қуанышқ ызы	23			
825	43363010 02	Жалағаш кенті	ЖА	96041930 0413	Қуанышб ек Изат Қуанышб екұлы		3		
826	43363010 02	Жалағаш кенті	ЖА	66050630 1660	Құдабаев Серғали	3			
827	43363010 02	Жалағаш кенті	ЖА	91090230 1735	Қуланбае в Дидар Ұлықпан ұлы		8		
828	43363010 02	Жалағаш кенті	ШҚ	72072830 2143	" Құлмаха н о в Қайрат"	51		39	
829	43363010 02	Жалағаш кенті	ЖА	81110930 1845	Құлмаха н о в Қанат			31	
830	43363010 02	Жалағаш кенті	ЖА	05101160 0893	Құрманай қызы Әсел			3	
831	43363010 02	Жалағаш кенті	ЖА	93121430 1335	Қыпшақб а й Нұрсұлта н Қыпшақб айұлы	1			
832	43363010 02	Жалағаш кенті	ЖА	98042430 0226	Қыстауба й Сейілхан Әшімұлы	2			
833	43363010 02	Жалағаш кенті	ЖА	77050630 2928	Лепесов Қадырха н	3			

850	43363010 02	Жалағаш кенті	ЖА	88050540 1696	Меңлібай Маржан Оңғарбек қызы		19	29	
851	43363010 02	Жалағаш кенті	ЖА	85120430 2679	Мәдиев Жандос	8	4		
852	43363010 02	Жалағаш кенті	ЖА	92060630 0711	Минажев Азамат Усенулы			10	
853	43363010 02	Жалағаш кенті	ЖА	62082430 1245	Минайда р о в Жумабек	8		6	
854	43363010 02	Жалағаш кенті	ЖА	72111501 918	Минжаса р о в Сырбай Калыбек ович	7			
855	43363010 02	Жалағаш кенті	ЖА	91081240 1185	Мінайдар Айжан Бекайдар қызы			14	
856	43363010 02	Жалағаш кенті	ЖА	85121930 1543	Молыбае в Талғат Бақытұл ы			60	
857	43363010 02	Жалағаш кенті	ЖА	67012340 1468	Мукатова Айман	1			
858	43363010 02	Жалағаш кенті	ЖА	75101730 1960	Муккаше в Умиржан	6			
859	43363010 02	Жалағаш кенті	ЖА	56122430 0412	Мунарба е в Амирбек	6			
860	43363010 02	Жалағаш кенті	ЖА	95060740 1557	Муратбае в а Гулзинат Мырзаба евна	4			
861	43363010 02	Жалағаш кенті	ЖА	62120340 2951	Мурзабек о в а Кулайхан Исаковна	3			
862	43363010 02	Жалағаш кенті	ЖА	71070430 1856	Мурзали ев Мухан	14			
863	43363010 02	Жалағаш кенті	ЖА	87120340 1784	Мурзали ева Арай Габитовн а			15	
					Муса Нұрбек				

864	43363010 02	Жалағаш кенті	ЖА	96011530 0311	Маратұл ы			11	
865	43363010 02	Жалағаш кенті	ЖА	66120840 0333	Мусаева Сандігул	5			
866	43363010 02	Жалағаш кенті	ЖА	46032540 1294	Мусаева тынымку л	4	5		
867	43363010 02	Жалағаш кенті	ЖА	74072530 0799	Мусахан о в Сандібек	4			
868	43363010 02	Жалағаш кенті	ЖА	59031330 1467	Мустафа Шаки	14	17		
869	43363010 02	Жалағаш кенті	ЖА	72030930 1962	Мустафа ев Адай Шоңмур ынович	7			
870	43363010 02	Жалағаш кенті	ЖА	57050130 1297	Мустафа е в Амангелд і	3	4		
871	43363010 02	Жалағаш кенті	ЖА	89021730 0945	Мустафа е в Рамазаен			6	
872	43363010 02	Жалағаш кенті	ЖА	69041440 1661	Муханов а Гаухар	6			
873	43363010 02	Жалағаш кенті	ЖА	95022630 1123	Мухтар Сәттар	17			
874	43363010 02	Жалағаш кенті	ЖА	94061230 0052	Мұратбек Дәулетбе к Мұратбе кұлы			3	
875	43363010 02	Жалағаш кенті	ЖА	86020940 2929	Мұханбе тжанқыз ы Айкерім	4			
846	43363010 02	Жалағаш кенті	ЖА	92102840 1517	Мұхтаро в а Айзахан Әбдіхалы кқызы			53	
877	43363010 02	Жалағаш кенті	ЖА	92030630 2170	Мылтықб а е в Нұрсұлта н	5			
878	43363010 02	Жалағаш кенті	ЖА	91101630 1979	Мынжаса р о в Орынбас			30	

904	43363010 02	Жалағаш кенті	ЖА	76050930 1161	Нурмаха н о в Женисбе к	4			
905	43363010 02	Жалағаш кенті	ЖА	82052030 0484	Нурмаха н о в Нурлыбе к Адилбек ович	9			
906	43363010 02	Жалағаш кенті	ЖА	73112130 2207	Нурмаха н о в Абдиман ап				
907	43363010 02	Жалағаш кенті	ЖА	77112140 1619	Нурмаха нова Айткуль Кеждемб ековна	2			
908	43363010 02	Жалағаш кенті	ЖА	45041340 0593	Нурмаха нова Мария	2			
909	43363010 02	Жалағаш кенті	ЖА	61062330 1914	Нурпеисо в Аскербек Аубакиро вич	7			
910	43363010 02	Жалағаш кенті	ЖА	79112730 2260	Нурпейсо в Қуаныш	4			
911	43363010 02	Жалағаш кенті	ЖА	49012830 1014	Нурпейсо в Серік		6		
912	43363010 02	Жалағаш кенті	ЖА	75090140 2908	Нурпейсо в а Назипа Сериковн а	4	18	11	
913	43363010 02	Жалағаш кенті	ЖА	82082640 1531	Нурпейсо в а Улбосын	2	17		
914	43363010 02	Жалағаш кенті	ЖА	77021130 2002	Нурылда ев Бектур	9	4		3
915	43363010 02	Жалағаш кенті	ЖА	64072030 1977	Нурымбе т о в Бердалы			29	
916	43363010 02	Жалағаш кенті	ЖА	73051230 1182	Нурылда е в Алиаскар	2			
					Нұрбаев Назбек				

944	43363010 02	Жалағаш кенті	ЖА	65032340 1194	Орынбае в а Гулнар	1			
945	43363010 02	Жалағаш кенті	ЖА	90041230 2410	Оразымб етов Нұржан Омарұлы	7			
946	43363010 02	Жалағаш кенті	ЖА	42081030 1306	Оразымб етов Рза	3	2		
947	43363010 02	Жалағаш кенті	ЖА	50091340 1356	Оразымб етова Сауле		29		
948	43363010 02	Жалағаш кенті	ЖА	74062830 2619	Орманов Ерлан Малкажд апрович			506	
949	43363010 02	Жалағаш кенті	ЖА	59060230 2199	Осмаганб етов Калдан	2			
950	43363010 02	Жалағаш кенті	ЖА	83010130 7188	Оспанов Еркебұла н Оразбайұ лы	5			
951	43363010 02	Жалағаш кенті	ЖА	68042630 2499	Оспанов Мурат	4			
952	43363010 02	Жалағаш кенті	ЖА	91122130 1895	Оспанов Олжас	56			
953	43363010 02	Жалағаш кенті	ЖА	60082230 1904	Оспанов Умирбек		18		
954	43363010 02	Жалағаш кенті	ЖА	86112540 2142	Оспанова Гүлмира Сапарбек қызы	16		12	
955	43363010 02	Жалағаш кенті	ЖА	72080840 0980	Оспанова Райкуль Насипбае вна			22	
956	43363010 02	Жалағаш кенті	ЖА	58010830 1768	Өксікбае в Нурлан	6			
957	43363010 02	Жалағаш кенті	ЖА	95031740 0820	Өмірғали Назерке Еркінкыз ы			25	
958	43363010 02	Жалағаш кенті	ЖА	01021950 0273	Өмірзақ Жылқыа йдар Жұбатқа нұлы			23	

959	43363010 02	Жалағаш кенті	ЖА	00060560 0395	Өтеген Зәмзәгүл Ғабитқыз ы			11	
960	43363010 02	Жалағаш кенті	ЖА	02881150 1350	Өтегенов Нұртілеу Шалқарұ лы	3			
961	43363010 02	Жалағаш кенті	ЖА	63042530 1981	Өтегенов Сағидулл а			1	
962	43363010 02	Жалағаш кенті	ЖА	68030130 2756	Пазилбек ов Марат Октябров ич	2			
963	43363010 02	Жалағаш кенті	ЖА	70221230 1753	Пазилбек о в Нуржан	2			
964	43363010 02	Жалағаш кенті	ЖА	74121730 1371	Пазылбек о в Нурлан	1			
965	43363010 02	Жалағаш кенті	ЖА	58051240 2005	Пирманов а Алтынкул	3	8		
966	43363010 02	Жалағаш кенті	ЖА	93080640 1941	Пірмахан Мархабат Нұрлыбек қызы			11	
967	43363010 02	Жалағаш кенті	ЖА	82040230 1530	Пржанов Даурен Тынымба евич	1			
968	43363010 02	Жалағаш кенті	ЖА	43052030 14108	Пржанов Т	1			
969	43363010 02	Жалағаш кенті	ЖА	74032930 1982	Пржанов Жазылбек Жарылка сынович			30	
970	43363010 02	Жалағаш кенті	ЖА	77112230 2577	Прмаганбетов Берикбол	4			
971	43363010 02	Жалағаш кенті	ЖА	83061130 2724	Прмахан о в Нурхан Туреханов вич			2	
972	43363010 02	Жалағаш кенті	ЖА	76051830 2179	Райбеков Болатбек	1			

987	43363010 02	Жалағаш кенті	ЖА	93102640 1191	Рысждау л е т Эльмира Мырзабе кқызы	3			
988	43363010 02	Жалағаш кенті	ЖА	65110130 0600	Сәрсенов Балғабай	4			
989	43363010 02	Жалағаш кенті	ЖА	81011630 3193	Сағалов Мұратбек	5		4	
990	43363010 02	Жалағаш кенті	ЖА	99090740 1258	Сағиевап Айдана Боранбай кызы			27	
921	43363010 02	Жалағаш кенті	ЖА	81102430 0607	Сагынбае в Болат тыныбек ович	1			
992	43363010 02	Жалағаш кенті	ЖА	69052630 1941	Садуакас о в Бакытжа н			23	
993	43363010 02	Жалағаш кенті	ЖА	77100530 2065	Садуакас о в Рустем Хамзулла евич		12		
994	43363010 02	Жалағаш кенті	ЖА	81071140 0605	Саждуака сова Асыл Сериковн а	1			
995	43363010 02	Жалағаш кенті	ЖА	58090630 0996	Садуанов Ғалымжа н	1			
996	43363010 02	Жалағаш кенті	ЖА	50020430 1587	Садуанов Қартанба й	4	31		
997	43363010 02	Жалағаш кенті	ЖА	77111930 2134	Садуанов Сержан Сейтжан ович			36	
998	43363010 02	Жалағаш кенті	ЖА	63110440 1757	Садықов Мирам	1	23		
999	43363010 02	Жалағаш кенті	ЖА	74111330 2532	Садықов Аманжол Жарылка сынович	2			
1000			ЖА		Садықов Асан	1			

	43363010 02	Жалағаш кенті		66113030 1153	Жарылка сынович				
1001	43363010 02	Жалағаш кенті	ЖА	73010130 4509	Садко Нуркен Токшыл ыкович	1		3	
1002	43363010 02	Жалағаш кенті	ЖА	78061530 0381	Садвков Сакен	2	32		
1003	43363010 02	Жалағаш кенті	ЖА	84012230 0850	Садыков Серик	8	7		
1004	43363010 02	Жалағаш кенті	ЖА	70041040 1892	Садыкова Каракас Смагулов на	13		7	
1005	43363010 02	Жалағаш кенті	ЖА	72100340 1602	Саймова Салтанат Бекмахан овна			3	
1006	43363010 02	Жалағаш кенті	ЖА	77112730 2891	Сайымов Жанарбе к Жаппасб аевич			3	
1007	43363010 02	Жалағаш кенті	ЖА	78041240 4585	Сактаган о в а Ханшайы м Жумумад иновна	3			
1008	43363010 02	Жалағаш кенті	ЖА	69100330 1920	Саламат о в Бектай	2			
1009	43363010 02	Жалағаш кенті	ЖА	77011730 1965	Салмырз а е в Багдат	3	16	21	
1010	43363010 02	Жалағаш кенті	ЖА	79070830 2147	Сансызба е в Досымжа н Калданов ич			2	
1011	43363010 02	Жалағаш кенті	ЖА	53050430 1048	Сапаров Абілда	1	2		
1012	43363010 02	Жалағаш кенті	ЖА	91111830 1250	Сапабекұ лы Еділ			74	
1013	43363010 02	Жалағаш кенті	ЖА	59121030 1658	Сапаков Куанышб ай.	1	5		
1014	43363010 02	Жалағаш кенті	ЖА	71012430 2782	Сапанов Алмат	4			

1015	43363010 02	Жалағаш кенті	ЖА	68120830 1775	Сапанов Орныкка н Шертаев ич		43		
1016	43363010 02	Жалағаш кенті	ЖА	92121840 1153	Сапарбае в а Алтынай Дюсембе кқызы	4			
1017	43363010 02	Жалағаш кенті	ЖА	52080340 1078	Сарбалае в а Бакыткул ь	2			
1018	43363010 02	Жалағаш кенті	ЖА	83073140 1110	Садбалак о в а Базаркул Сарайбек кызы	2			
1019	43363010 02	Жалағаш кенті	ЖА	72012140 1191	Сариев Жумагал и		22	12	
1020	43363010 02	Жалағаш кенті	ЖА	98040140 1611	Саркеева Айгүл Әділбекқ ызы	4			
1021	43363010 02	Жалағаш кенті	ЖА	87090130 2778	"Дастан"	23		44	
1022	43363010 02	Жалағаш кенті	ЖА	79112230 2461	Сарсенба ев Габит Тамабаев ич			2	
1023	43363010 02	Жалағаш кенті	ЖА	67012540 1171	Сарсенба е в а Шолпан Сапуовна			65	
1024	43363010 02	Жалағаш кенті	ЖА	96030330 0234	Сарсенба й Олжас			10	
1025	43363010 02	Жалағаш кенті	ЖА	68080830 0964	Сарсенов Серик	7			
1026	43363010 02	Жалағаш кенті	ЖА	78022440 0332	Сартаева Кенжегул	4			
1027	43363010 02	Жалағаш кенті	ЖА	83090940 0125	Сартаева Куралай Казнабек овна	4			
1028	43363010 02	Жалағаш кенті	ЖА	73062540 0204	Сартова Гульмира Айтпаевн а	8			

1029	43363010 02	Жалағаш кенті	ЖА	76010330 1888	Сарымбе т о в Конысба й	6			
1030	43363010 02	Жалағаш кенті	ЖА	70081530 1799	Сасыкбае Бахыт Акберген ович	1			
1031	43363010 02	Жалағаш кенті	ЖА	68082130 2159	Сатанов Габит Таскарае вич	19	11		
1032	43363010 02	Жалағаш кенті	ЖА	71121230 1329	Сатенов Жандарб е к Кайраков ич	1			
1033	43363010 02	Жалағаш кенті	ЖА	99060530 0241	Сатмаған б е т Серікбол с ы н Жалғасбе кұлы	6			
1034	43363010 02	Жалағаш кенті	ЖА	97102030 1070	Саттар Жанбола т Нұрланұ лы			19	
1035	43363010 02	Жалағаш кенті	ЖА	56092930 0839	Сауланба е в Аблайхан Жидебае вич			98	
1036	43363010 02	Жалағаш кенті	ЖА	97082830 0399	Сахыпбе к Жасұлан Бахытжа нұлы	8			
1037	43363010 02	Жалағаш кенті	ЖА	64121740 1644	Сейдалие в а Миуагул Дайрабае вна	4			
1038	43363010 02	Жалағаш кенті	ЖА	95011630 0701	Сейітхан Райымбе к Серікұлы			2	
1039	43363010 02	Жалағаш кенті	ЖА	70091430 2071	Сейсенба ев Ерхан Жауынба евич			74	

1040	43363010 02	Жалағаш кенті	ЖА	94102730 1797	Сейфулл а Шыңғыс Әбдімәлі кұлы	5			
1041	43363010 02	Жалағаш кенті	ЖА	83111830 2797	Селбесин о в Нурдауле т	8			
1042	43363010 02	Жалағаш кенті	АӨК	23074001 5199	" НУРБОЛ -2023"	15			
1043	43363010 02	Жалағаш кенті	ЖА	73102930 2029	Сералиев Ескара	5			15
1044	43363010 02	Жалағаш кенті	ЖА	63102730 1217	Сералиев Марат	5	26		13
1045	43363010 02	Жалағаш кенті	ЖА	85082930 2367	Сералиев Сунгат	3			16
1046	43363010 02	Жалағаш кенті	ЖА	54042530 0825	Сералиев Келдібай	7			
1047	43363010 02	Жалағаш кенті	ЖА	88073040 0324	Сералиев а Айгерим Адилхан овна	7			
1048	43363010 02	Жалағаш кенті	ЖА	87021340 1469	Сералиев а Әлия Келдібай қызы	2			
1049	43363010 02	Жалағаш кенті	ЖА	85072240 2515	Сержано в а Мәншүк	7			10
1050	43363010 02	Жалағаш кенті	ЖА	53101940 1060	Сержано ва Руза	4			
1051	43363010 02	Жалағаш кенті	ЖА	60120630 2074	Серикбае в Галым	5	5		
1052	43363010 02	Жалағаш кенті	ЖА	52062230 1187	Серикбае в Дуисенбе к	1			5
1053	43363010 02	Жалағаш кенті	ЖА	53110440 0827	Серикбае в а Тынымку л	3			7
1054	43363010 02	Жалағаш кенті	ЖА	68050440 1480	Серикбае в а Жениску л ь Тайманов на	3			

1087	43363010 02	Жалағаш кенті	ЖА	66110840 1030	Сугирова Лаззат Исмаило вна	10			
1088	43363010 02	Жалағаш кенті	ЖА	89060930 1855	Сулейме н о в Абзал		28	1	
1089	43363010 02	Жалағаш кенті	ЖА	62012730 1751	Сулейме нов Иса Ергазино вич		4		
1090	43363010 02	Жалағаш кенті	ЖА	73011430 1486	Сулейме н о в Нуралы	3			
1091	43363010 02	Жалағаш кенті	ЖА	87111540 2605	Сулейме нова Молдир Исаевна			4	
1092	43363010 02	Жалағаш кенті	ЖА	80052740 1661	Сулейме нова Роза Темирбае вна			6	
1093	43363010 02	Жалағаш кенті	ЖА	63091840 0058	Султанба е в а Сагимкул Каршымо вна	1			
1094	43363010 02	Жалағаш кенті	ЖА	74032030 2614	Султанов Нурлыбе к Сагынды кович	1		6	
1095	43363010 02	Жалағаш кенті	ЖА	42010530 1353	Сундетба е в Маханбет	6	9		
1096	43363010 02	Жалағаш кенті	ЖА	97062630 1677	Сураумбе т о в Рустем Арманұл ы			10	
1097	43363010 02	Жалағаш кенті	ЖА	97092030 1000	Сүлейме н Дәулет Мұратбе кұлы			12	
1098	43363010 02	Жалағаш кенті	ЖА	89020640 2452	Сүлейме нова Салтанат Исақызы	6			
					Сұлтанбе к Сәлия				

1099	43363010 02	Жалағаш кенті	ЖА	97091340 0348	Сұлтанбе кқызы			11	
1100	43363010 02	Жалағаш кенті	ЖА	41010130 1161	Сығайбае в Тұрмаған бет	3			
1101	43363010 02	Жалағаш кенті	ЖА	68112330 1793	Сыздыко в Алтынбе к	1		1	
1102	43363010 02	Жалағаш кенті	ЖА	62040930 0934	Сыздыко в Малик Багипаро вич	6			
1103	43363010 02	Жалағаш кенті	ЖА	84100830 0070	Сыздыко в Кенжебе к Бағыпарұ лы	8			
1104	43363010 02	Жалағаш кенті	ЖА	58042240 2690	Сынагато в а Айткүл			5	
1105	43363010 02	Жалағаш кенті	ЖА	68081630 1976	Сырымбе то в Кыдырба й Дүйсенба евич		7		
1106	43363010 02	Жалағаш кенті	ЖА	60051630 1613	Турганба е в Бердібек	1		1	
1107	43363010 02	Жалағаш кенті	ЖА	68070830 1979	Тұрымбе то в данабек			20	
1108	43363010 02	Жалағаш кенті	ЖА	84093030 0080	Тәуірбаев Амангелд і	8		4	
1109	43363010 02	Жалағаш кенті	ЖА	38010131 0876	Табанов Барлыбай	5		1	
1110	43363010 02	Жалағаш кенті	ЖА	63081430 1837	Табарико в Бақыт		1	2	
1111	43363010 02	Жалағаш кенті	ЖА	69042330 1842	Табарико в Мирамбе к	1		7	1
1112	43363010 02	Жалағаш кенті	ЖА	86120930 1967	Табарико в Нұрлыбе к	3			

					Бақытұлы				
1113	4336301002	Жалағаш кенті	ЖА	830316301227	Табынбаев Ғалыжан	1			
1114	4336301002	Жалағаш кенті	ЖА	960406400220	Табынбай Ақгүл Ерболқызы	2			
1115	4336301002	Жалағаш кенті	ЖА	980511400344	Табынбай Ақнұр Асқарқызы			11	
1116	4336301002	Жалағаш кенті	ЖА	950907301155	Табынбай Бақытжан	7			
1117	4336301002	Жалағаш кенті	ЖА	700812401937	Тағибаева Жанар	6	8	8	
1118	4336301002	Жалағаш кенті	ЖА	560903301062	Таженов Акберген	2			
1119	4336301002	Жалағаш кенті	ЖА	660506302727	Таженов Болат	3			
1120	4336301002	Жалағаш кенті	ЖА	830520300317	Тажимаев Сакен Еркинович	13			
1121	4336301002	Жалағаш кенті	ЖА	700412301133	Тажимаев Какарбек Сандибекович	2		10	
1122	4336301002	Жалағаш кенті	ЖА	640528300668	Тажікенов Жалғас	1			
1123	4336301002	Жалағаш кенті	ЖА	000605500110	Тажмаханов Аян Бақытұлы	1			
1124	4336301002	Жалағаш кенті	ЖА	830114302376	Тайғашев Адилжан Тахирұлы	20		50	
1125	4336301002	Жалағаш кенті	ЖА	591025301701	Тайшаев Абай	1	16		
1126	4336301002	Жалағаш кенті	ЖА	720311301673	Талдыбаев Болат Серикович	1			
					Танибаев Мейрамбек				

1127	43363010 02	Жалағаш кенті	ЖА	68050730 1410	Айнабеко вич	3			
1128	43363010 02	Жалағаш кенті	ЖА	86032730 1391	Тасқарае в Әлібек	2			
1129	43363010 02	Жалағаш кенті	ЖА	68102230 1655	Тасберге нов Серік			18	
1130	43363010 02	Жалағаш кенті	ЖА	90041330 0836	Тасберге н о в Серікбол Серікұлы			17	
1131	43363010 02	Жалағаш кенті	ЖА	59051630 2042	Тасқарае в Асылбек	3	20		
1132	43363010 02	Жалағаш кенті	ЖА	69080730 1483	Тасқарае в Муратбек	8			
1133	43363010 02	Жалағаш кенті	ЖА	68040440 1883	Тасқарае в а Айкенже Ермахано вна			14	
1134	43363010 02	Жалағаш кенті	ЖА	98102535 1363	Тасқара Сабыржа н			11	
1135	43363010 02	Жалағаш кенті	ЖА	86092630 0845	Тасқарае в Нұрлан Тұрғанба йұлы	7			
1136	43363010 02	Жалағаш кенті	ЖА	74121630 2007	Тасқарае в Нұрлыбе к Кеңесбай ұлы	3			
1137	43363010 02	Жалағаш кенті	ЖА	60072930 0534	Тасыбай Берік		6		
1138	43363010 02	Жалағаш кенті	ЖА	74012330 1979	Таукело в Ербол Оспанови ч			11	
1139	43363010 02	Жалағаш кенті	ЖА	56111630 1176	Таупбаев Асылбек			12	
1140	43363010 02	Жалағаш кенті	ЖА	72011640 1441	Таурбаев а Райхан Алмабек овна	3	12		
1141	43363010 02	Жалағаш кенті	ЖА	96012340 0272	Тахирбек қызы Меруерт	8			

1142	43363010 02	Жалағаш кенті	ЖА	95062140 0189	Ташмаға нбет Жанерке Алтынғаз ықызы			15	
1143	43363010 02	Жалағаш кенті	ЖА	49111040 2152	Текебаев а Зина	2			
1144	43363010 02	Жалағаш кенті	ЖА	96090940 0146	Темірбек Акмарат Темірбек қызы			9	
1145	43363010 02	Жалағаш кенті	ЖА	97022830 0229	Темірбек Биболат Темірбек ұлы			3	
1146	43363010 02	Жалағаш кенті	ЖА	57112840 1328	Тенелова Жумабик е	4			
1147	43363010 02	Жалағаш кенті	ЖА	98092330 0596	Тәжмаха н Асхат	2		20	
1148	43363010 02	Жалағаш кенті	ЖА	66051230 2006	Тилеуов Кайрат		6		
1149	43363010 02	Жалағаш кенті	ЖА	87041430 1792	Тілемісов Дәулетия р Мұхамед жанұлы			27	
1150	43363010 02	Жалағаш кенті	ЖА	96120540 1398	Тілеубае в а Жанерке Тілеубай қызы	13			
1151	43363010 02	Жалағаш кенті	ЖА	86120630 2156	Тілеулие в Ғабиден Ахметұл ы	2			
1152	43363010 02	Жалағаш кенті	ЖА	99080130 0980	Тілеулі Хамзада Ыбырайұ лы			4	
1153	43363010 02	Жалағаш кенті	ЖА	72010230 2645	Токбаев Серік	2			
1154	43363010 02	Жалағаш кенті	ЖА	58071830 1912	Тобетбае в Шоман Жомартұ лы			12	
1155			ЖА		Тобжано в			2	

	43363010 02	Жалағаш кенті		87091430 2858	Бауыржа н				
1156	43363010 02	Жалағаш кенті	ЖА	72010131 7846	Тобжано в Марат Ибрагим ович	9			
1157	43363010 02	Жалағаш кенті	ЖА	55060140 3834	Тогисова Ақалтын Калмахан овна	3			
1158	43363010 02	Жалағаш кенті	ЖА	65061030 1564	Тойшыба ев Даулет	6			
1159	43363010 02	Жалағаш кенті	ЖА	79031030 1706	Тоқтыкба е в Газизбек	5			
1160	43363010 02	Жалағаш кенті	ЖА	55120240 0873	Төлебаев а Тнышкул	2			
1161	43363010 02	Жалағаш кенті	ЖА	93100530 2317	Төлегено в Амандық	2			
1162	43363010 02	Жалағаш кенті	ЖА	01061150 0145	Төлдемiс Махмут Болатұлы	4			
1163	43363010 02	Жалағаш кенті	ЖА	88060730 1822	Төлемiс в Нұржан Сәрсемба йұлы	9			
1164	43363010 02	Жалағаш кенті	ЖА	90091230 2375	Төлемiс в Сағат Сәрсемба йұлы			22	
1165	43363010 02	Жалағаш кенті	ЖА	97062230 0181	Төлеу Бейбіт Нұрланұ лы	2			
1167	43363010 02	Жалағаш кенті	ЖА	98053140 1212	Төлеухан Жансая Мұхтарк ызы			11	
1168	43363010 02	Жалағаш кенті	ЖА	87040740 1824	Төлеш Гүлмира Маратқы зы			2	
1169	43363010 02	Жалағаш кенті	ЖА	64011530 2113	Төрекұл ы Қаржау	1			
1170	43363010 02	Жалағаш кенті	ЖА	78071630 3256	Төремұра т о в Бауыржа н		13		

					Сайлаубе кұлы				
1171	43363010 02	Жалағаш кенті	ЖА	87111930 2948	Төремұра т о в Болатбек Мұратбе кұлы	5		15	
1172	43363010 02	Жалағаш кенті	ЖА	94031630 0628	Төремұра т о в Нұрбол Жайшыл ықұлы		5		
1173	43363010 02	Жалағаш кенті	ЖА	89060730 2015	Трықбаев Куаныш		45		
1174	43363010 02	Жалағаш кенті	ЖА	65031530 3041	Тулегено в Жақыпбе к	142		65	
1175	43363010 02	Жалағаш кенті	ЖА	72073040 1658	Тулдеген о в Жупарку л	3			
1176	43363010 02	Жалағаш кенті	ЖА	59021330 2191	Тулеков Бақытбек	72			
1177	43363010 02	Жалағаш кенті	ШҚ	59032130 2191	"Тулеков Б"			36	
1178	43363010 02	Жалағаш кенті	ЖА	63030430 2082	Тулембае в Сағдат	5			
1179	43363010 02	Жалағаш кенті	ЖА	73061330 1667	Туленов Меирхан	5		9	
1180	43363010 02	Жалағаш кенті	ЖА	88022230 2696	Тулесбае в Замир Шарапат ович	10	61		
1181	43363010 02	Жалағаш кенті	ЖА	67111230 1365	Тунғышб аев Серік	1			
1182	43363010 02	Жалағаш кенті	ЖА	64030530 0823	Турганба е в Бакытбек	4			
1183	43363010 02	Жалағаш кенті	ЖА	72040630 1789	Турганба е в Мадильх а н Молхано вич	30			
1184	43363010 02	Жалағаш кенті	ЖА	68051630 0848	Турганба е в Муратбек	3			
					Турганба е в				

1209	43363010 02	Жалағаш кенті	ЖА	58072230 1439	Узбаев Бактияр		18		
1210	43363010 02	Жалағаш кенті	ЖА	85102130 1814	Уздембае н в Жандос Нұрбайұ лы	73	135		
1211	43363010 02	Жалағаш кенті	ЖА	70040340 2367	Узденбае в а Зюмара Шаймаха новна			29	
1212	43363010 02	Жалағаш кенті	ЖА	67112730 2117	Уисимба е в Мирамбе к			12	
1213	43363010 02	Жалағаш кенті	ЖА	88112330 1953	Уйсимба ев Ерлан Серикбае вич	10		49	
1214	43363010 02	Жалағаш кенті	ЖА	62121340 1827	Улментае в а Гулстан	15			
1215	43363010 02	Жалағаш кенті	ЖА	64022830 1605	Умбетку л о в Жумагал и Сейтжан ович	2	5		
1216	43363010 02	Жалағаш кенті	ЖА	56110130 3190	Умбетку л о в Марат		3		
1217	43363010 02	Жалағаш кенті	ЖА	86120730 2082	Умбетов Айбек	4		7	
1218	43363010 02	Жалағаш кенті	ЖА	63010131 2549	Усбетов Асыл	2	10	9	
1219	43363010 02	Жалағаш кенті	ЖА	74011430 2119	Умбетов Манас	127		19	
1220	43363010 02	Жалағаш кенті	ЖА	61092730 1957	Умбетов Марат		7		
1221	43363010 02	Жалағаш кенті	ЖА	79061330 2527	Умирсер и ков Зейнулла		4		
1222	43363010 02	Жалағаш кенті	ЖА	65120730 1566	Упабеков Болат	11	29		
1223	43363010 02	Жалағаш кенті	ЖА	96120630 0389	Усейнов Бердан	3	7		
1224	43363010 02	Жалағаш кенті	ЖА	88021830 2886	Успанов Аслан	4			

1225	43363010 02	Жалағаш кенті	ЖА	69091730 1332	Утегенов Алмас			2	
1226	43363010 02	Жалағаш кенті	ЖА	70060140 3014	Утегенов а Баян Алдаберг еновна	3	9		
1227	43363010 02	Жалағаш кенті	ЖА	74030140 2825	Утеналие ва Аян	4			
1228	43363010 02	Жалағаш кенті	ЖА	86061640 1517	Утеулиев а Акку Танирбер геновна	3			
1229	43363010 02	Жалағаш кенті	ЖА	92122430 0479	Үмбетқұ лов Ержан Маратұл ы			15	
1230	43363010 02	Жалағаш кенті	ЖА	84010930 1114	Үсенов Жолдасб ек Жолдыба йұлы	6			
1231	43363010 02	Жалағаш кенті	ЖА	88021230 2942	Үсенов Райымбе к Жолдыба йұлы	2			
1232	43363010 02	Жалағаш кенті	ЖА	95041030 0859	Фахриди нұлы Нурлыбе к			46	
1233	43363010 02	Жалағаш кенті	ФҚ	20026402 1359	"Береке"			11	
1234	43363010 02	Жалағаш кенті	ФҚ	03036401 9611	"Баба"		17		
1235	43363010 02	Жалағаш кенті	ФҚ	20026400 0554	" Арсен-Аг ро"			31	
1236	43363010 02	Жалағаш кенті	ФҚ	17036401 9223	"Миржан "			50	
1237	43363010 02	Жалағаш кенті	ЖА	85092840 0563	Хакимов а Алиса Русланов на	11		22	
1238	43363010 02	Жалағаш кенті	ЖА	69041030 0586	Хамзаев Ерлан	4			
1239	43363010 02	Жалағаш кенті	ЖА	65022030 3322	Хамиев Ахиат Кюриев и	5	20		

1240	43363010 02	Жалағаш кенті	ЖА	57062530 2160	Хамиев Махмуд		11		
1241	43363010 02	Жалағаш кенті	ЖА	70022430 2437	Хамиев Мухарбе к Кюриеви ч	15			
1242	43363010 02	Жалағаш кенті	ЖА	69081530 1714	Хасанов Сабит Урикбаев ич		10		
1243	43363010 02	Жалағаш кенті	ЖА	59012130 1969	Шадаев Абдигани		13		
1244	43363010 02	Жалағаш кенті	ЖА	88030540 1798	Шадаева Әсел Әбдіғани қызы	22			
1245	43363010 02	Жалағаш кенті	ЖА	69021330 2105	Шакеев Багдат Сисембаев вич	4			
1246	43363010 02	Жалағаш кенті	ЖА	00062550 0165	Шаймаға нбет Қайрат Қанатұлы	4			
1247	43363010 02	Жалағаш кенті	ЖА	76112630 1608	Шаймаға нбетов Орынбек Акберген ович			5	
1248	43363010 02	Жалағаш кенті	ЖА	78080330 3111	Шайманов Арғынбек Жақсылы құлы			6	
1249	43363010 02	Жалағаш кенті	ЖА	81092230 1991	Шаймерден енов Қанат			1	
1250	43363010 02	Жалағаш кенті	ЖА	94011140 1340	Шаймаханова Фариза Рустемқызы		8		
1251	43363010 02	Жалағаш кенті	ЖА	92050330 1094	Шайхиев Бердибек Бисенбаев вич			4	
					Шайхиев а Құндыз				

1252	43363010 02	Жалағаш кенті	ЖА	83021340 1055	Мубарак қызы			8	
1253	43363010 02	Жалағаш кенті	ЖА	98091030 0842	Шайхы Илияс Серікұлы	10			
1254	43363010 02	Жалағаш кенті	ЖА	01100360 0129	Шайхы Камилла Нұрждан қызы	4			
1255	43363010 02	Жалағаш кенті	ЖА	91122440 1332	Шакиров а Акнур Егенбаев на			11	
1256	43363010 02	Жалағаш кенті	ЖА	57111330 1391	Шарапат о в Өтебай	6			
1257	43363010 02	Жалағаш кенті	ЖА	55052440 1384	Шарапат о в а Айткуль	4	11		
1258	43363010 02	Жалағаш кенті	ЖА	09100855 812	Шарханұ л ы Қанжарб ек	1			
1259	43363010 02	Жалағаш кенті	ЖА	61121530 2263	Шаханов Бибитбек Шаймено вич	4			
1260	43363010 02	Жалағаш кенті	ЖА	57032630 1830	Шаханов Заутбек Куантаев ич	10	9		
1261	43363010 02	Жалағаш кенті	ЖА	60010240 4029	Шаханов а Ғалия	6	13		
1262	43363010 02	Жалағаш кенті	ЖА	48040440 1386	Шаханов а Канымку ль	1		3	
1263	43363010 02	Жалағаш кенті	ЖА	88091540 2544	Шашейто ва Асель Жаксылы ковна	6			
1264	43363010 02	Жалағаш кенті	ЖА	57111030 1756	Шегебаев Айтбай	8			
1265	43363010 02	Жалағаш кенті	ЖА	79012830 3320	Шериев Омархан Темирбек улы	1			
					Шәдмаха н Таңшолп				

1280	43363010 02	Жалағаш кенті	ЖА	00082750 0168	Ыбаш Ерлан Қайратұл ы			4	
1281	43363010 02	Жалағаш кенті	ЖА	91032730 1840	Ыбашев Ерхан Қайратұл ы			5	
1282	43363010 02	Жалағаш кенті	ЖА	71030130 1479	Ыбрахым ұлы Сәбит Ибрагим ович	2			
1283	43363010 02	Жалағаш кенті	ЖА	91051340 1142	Ышпанта ева Айтолқы н Елтайқыз ы	4			
1284	43363010 02	Жалағаш кенті	ЖА	90092830 2347	Юсупов Айдос Әлібекұл ы	4			
1285	43363010 02	Жалағаш кенті	ЖА	63042640 1854	Юсупова Кулаш Кутибаев на			14	
	Жиыны:					5986	3888	9636	45
Абревиатуралардың таратылып жазылуы: ШҚ-шаруа қожалығы ЖК-жеке кәсіпкерлік КММ-коммуналдық мемлекеттік мекеме ЖА-жеке аула									

2-кесте. Ауыл шаруашылығы жануарларының түрлері мен жыныстық жас топтары бойынша қалыптастырылған үйірлердің, отарлардың, табындардың саны туралы деректер

Әкімшілік-аумақтық объектілердің жіктеуіші бойынша кенттің, ауылдың	Кенттің, ауылдың, ауылдық округтің атауы	Үйірлердің, отарлардың, табындардың саны										
		Ірі қара мал				Ұсақ мал			Жылқылар		Түйелер	
		Бұқалар	сиырлар	қашалар	бұқашықтар	койлар және ешкілер	төл (тоқтылар, шыбыштар)	төл (еркек тоқты)	айғырлар, биелер	төл	түйелер	төл

Р/с№	ың, ауылдық округтің коды								лар, текешіктер)				
1	2	3	4	5	6	7	8	9	10	11	12	13	14
	4336301002	Жалағаш кенті	598	3292	1436	660	3888	2139	1749	4509	1691	45	4
Жиыны:			598	3292	1436	660	3888	2139	1749	4509	1691	45	4

3-кесте. Шалғайдағы жайылымдарда жаю үшін ауыл шаруашылығы жануарлары басының саны туралы мәліметтер

Р/с№	Әкімшілік-аумақтық объектілердің жіктеуі бойынша кенттің, ауылдық, ауылдық округтің атауы	Кенттің, ауылдық, ауылдық округтің атауы	Мал басының саны, бас										
			Ірі қара мал		Ұсақ мал		Жылқылар		Түйелер				
			жеке ауладағы	ауыл шаруашылығы тауарын өндірушілер	жеке ауладағы	ауыл шаруашылығы тауарын өндірушілер	жеке ауладағы	ауыл шаруашылығы тауарын өндірушілер	жеке ауладағы	ауыл шаруашылығы тауарын өндірушілер			
1	2	3	4	5	6	7	8	9	10	11			
	4336301002	Жалағаш кенті	-	-	-	-	-	-	-	-	-	-	-
	Жиыны:		-	-	-	-	-	-	-	-	-	-	-

Атауы "Аппарат акима поселка Жалағаш" КГУ Мекенжайы Жалағашский район, поселок Жалағаш Телефоны _____

_____ Электрондық поштасының мекенжайы _____

Басшы немесе оның міндетін атқарушы адам _____
____ (электрондық цифрлық қолтаңбасы) _____ (_____
аты, әкесінің аты (бар болса), тегі))

Жайылымдарды басқару және
оларды пайдалану жөніндегі
жоспарға 5-қосымша

Ұсынылатын жайылым айналымдарының схемалары

Жылдар	Учаскелердің нөмірлері			
	I	II	III	IV
бірінші жыл	көктемгі маусым	жазғы маусым	күзгі маусым	демалатын учаске
екінші жыл	демалатын учаске	көктемгі маусым	жазғы маусым	күзгі маусым
үшінші жыл	күзгі маусым	демалатын учаске	көктемгі маусым	жазғы маусым
төртінші жыл	жазғы маусым	күзгі маусым	демалатын учаске	көктемгі маусым

1.Әкімшілік-аумақтық бірлік аумағында жайылымдардың жер санаттары бөлінісінде орналасу схемасы (картасы)



Шартты белгілер

	Ауылдық округтің шекаралары
	Ауыл шаруашылығы мақсатындағы жерлер
	Елді мекендердің жерлері

2. Жеке ауладағы ауыл шаруашылығы жануарларын жаю бойынша халықтың мұқтаждығына арналған жайылымдар, оның ішінде қоғамдық жайылымдар белгіленген схема (карта)



Шартты белгілер	
	Ауылдық округтің шекаралары
	Ауыл шаруашылығы мақсатындағы жерлер
	Елді мекендердің жерлері
	Қоғамдық жайылымдар

3. Ұсынылатын жайылым айналымдарының схемалары көрсетілген схема (карта)

Жылдар	Қаша 1 көктемгі	Қ а ш а 2 көктемгі-жазғы	Қ а ш а 3 көктемгі-жазғы-күзгі	Қаша 4 күзгі
2025	көктем-жазғы маусым 1	жазғы маусым 2	күзгі маусым 3	демалушы алаң

2026	демалушы алаң	көктем-жазғы маусымы 1	жазғы маусым 2	күзгі маусым 3
2027	көктем-жазғы маусым 1	жазғы маусым 2	күзгі маусым 3	демалушы алаң
2028	демалушы алаң	көктем-жазғы маусымы 1	жазғы маусым 2	күзгі маусым 3
2029	көктем-жазғы маусым 1	жазғы маусым 2	күзгі маусым 3	демалушы алаң

Ескерту 1,2,3,4 – Қашаны жылына пайдалану тәртібі.

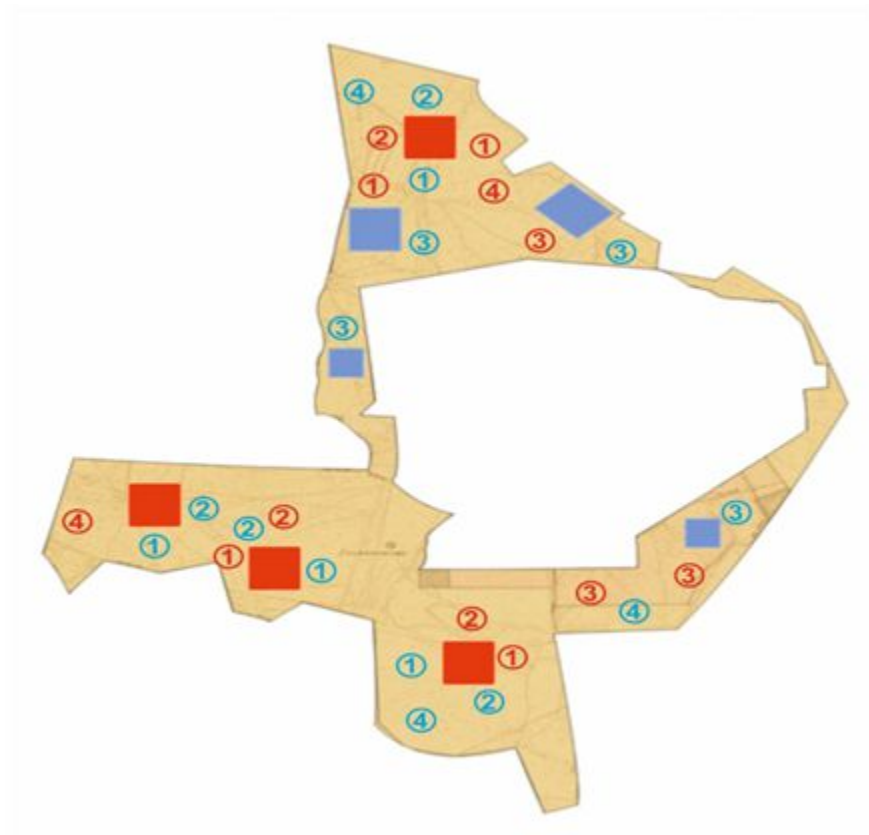

Шартты белгілер	
	Ауылдық округтің шекаралары
	Ауыл шаруашылығы мақсатындағы жерлер
	Елді мекендердің жерлері
	Көктемгі және жазғы уақытта пайдаланылатын жайылымдар
	Күзгі және қысқы уақытта пайдаланылатын жайылымдар
1234	Қашаны жылына пайдалану тәртібі
1 2 3 4	Қашаны жылына пайдалану тәртібі

4. Ауыл шаруашылығы жануарларын айдауға арналған сервитуттар, мал айдайтын трассалар және жайылымдық инфрақұрылымның өзге де объектілері, сондай-ақ мал қорымдары белгіленетін схема (карта).

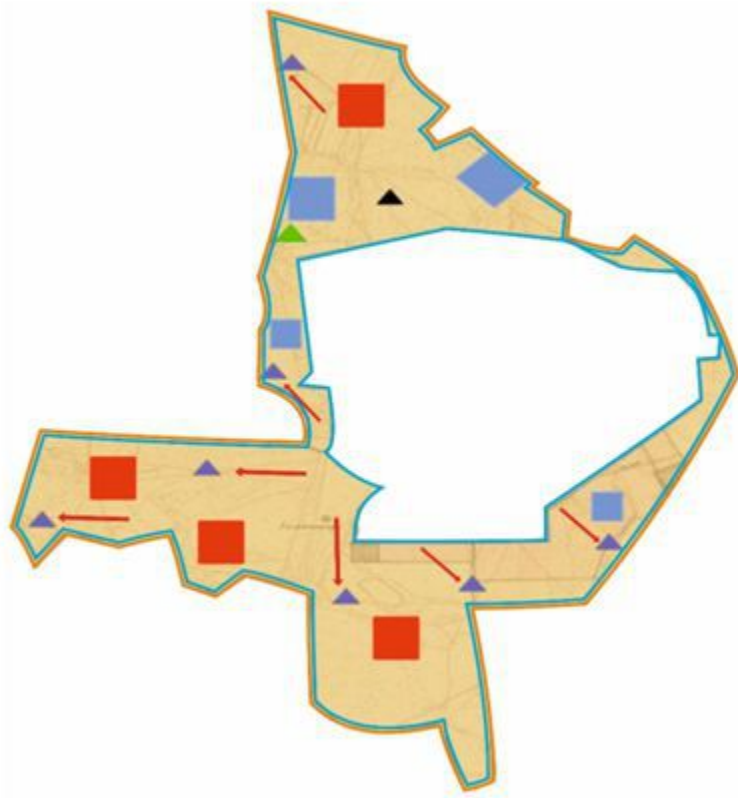

Шартты белгілер	
	Сыртқы шекара
	Ішкі шекара
	Ауыл шаруашылығы мақсатындағы жерлер
	Елді мекендердің жерлері
	Көктемгі және жазғы уақытта пайдаланылатын жайылымдар
	Күзгі және қысқы уақытта пайдаланылатын жайылымдар
Жайылымдық инфрақұрылымдар	
	Көлдер, каналдар, құбырлы және шахталы құдықтар
	Мал қорымы
	Мал тоғыту ваннасы

5) Жайылымды пайдаланушыларға жер пайдалануға берілуі мүмкін жайылымдар белгіленген схема (карта)

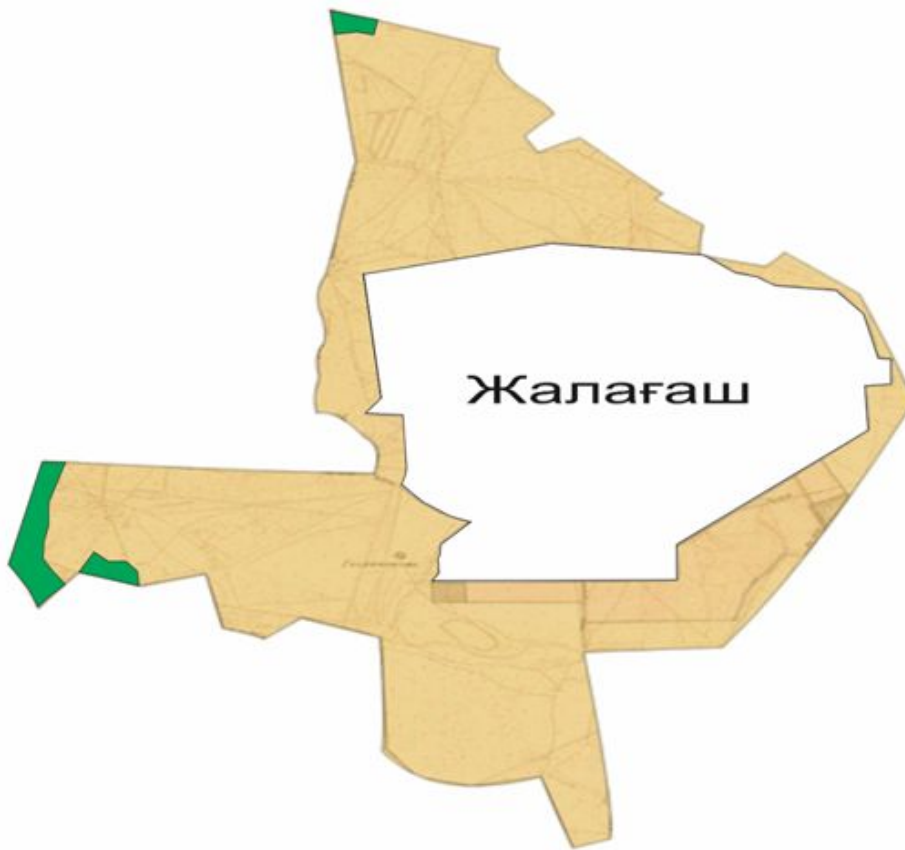

Шартты белгілер	
	Ауылдық округтің шекаралары
	Ауыл шаруашылығы мақсатындағы жерлер
	Елді мекендердің жерлері
	Жайылымды пайдаланушыларға жер пайдалануға берілуі мүмкін жайылымдар

6. Халықтың жеке ауласындағы ауыл шаруашылығы жануарларын жаю жөніндегі мұқтаждарын қанағаттандыру мақсатында резервке алынуға жататын жайылымдарды белгілейтін схема (карта)



Шартты белгілер	
	Ауылдық округтің шекаралары
	Ауыл шаруашылығы мақсатындағы жерлер
	Елді мекендердің жерлері
	Халықтың жеке ауласындағы ауыл шаруашылығы жануарларын жаю жөніндегі мұқтаждарын қанағаттандыру мақсатында резервке алынуға жататын жайылымдар

7. Су тұтыну нормасына сәйкес жасалған сүкөздеріне (көлдерге, өзендерге, казандарға, суару немесе суландыру каналдарына, құбырлы немесе шахта құдықтарына) қол жеткізу схемасы

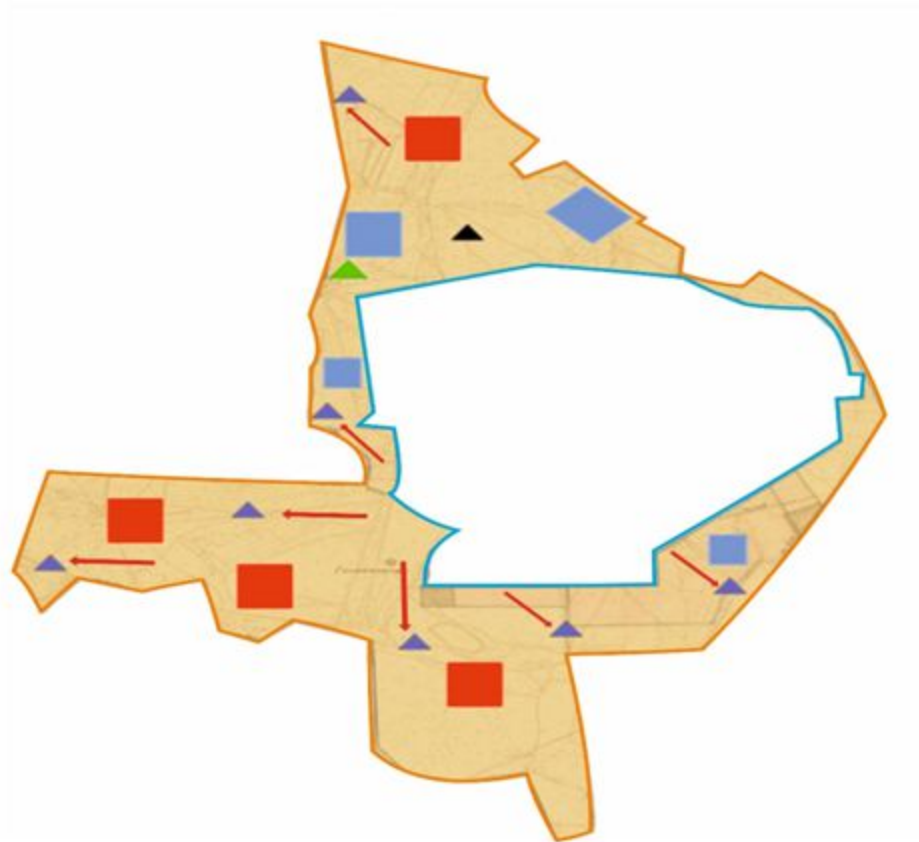

Шартты белгілер	
	Ауылдық округтің шекаралары
	Ауыл шаруашылығы мақсатындағы жерлер
	Елді мекендердің жерлері
	Көктемгі және жазғы уақытта пайдаланылатын жайылымдар
	Күзгі және қысқы уақытта пайдаланылатын жайылымдар
	Жайылым пайдаланушылардың су көздеріне жету жолдары
	Көлдер, каналдар, құбырлы және шахталы құдықтар
	Мал тоғыту ваннасы

8) Ауыл шаруашылығы жануарларының басын шалғайдағы жайылымдарға орналастыру схемасы.

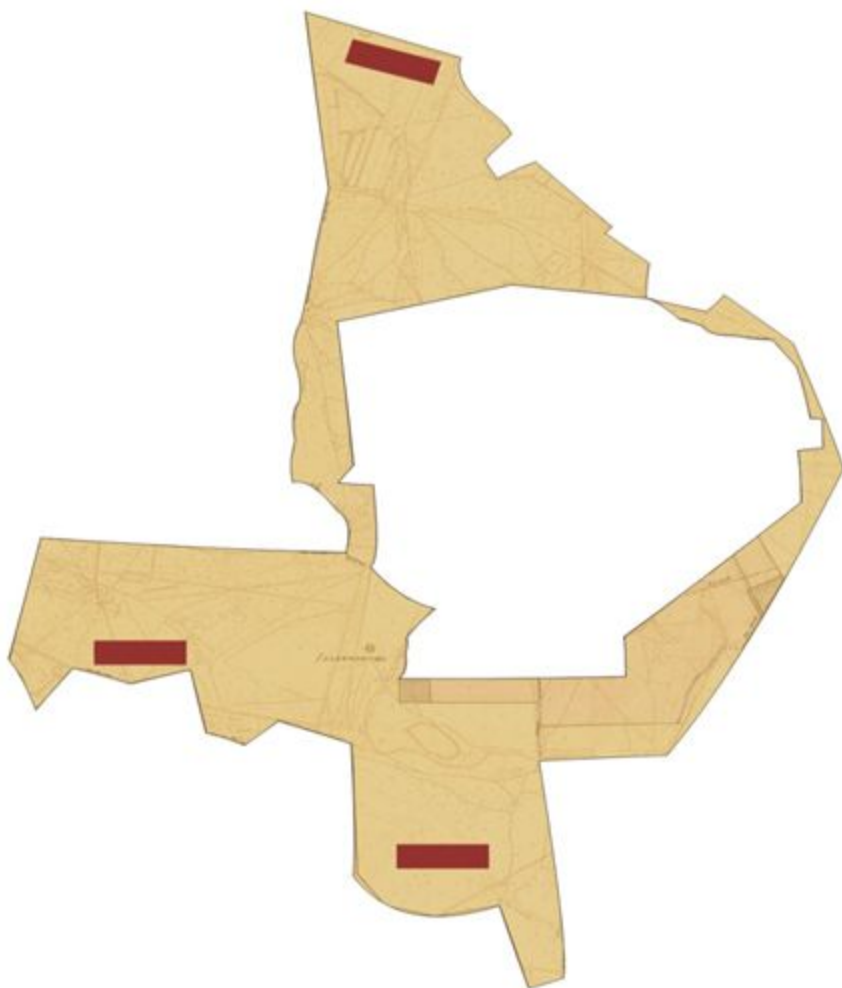

Шартты белгілер	
	Ауылдық округтің шекаралары
	Ауыл шаруашылығы мақсатындағы жерлер
	Елді мекендердің жерлері
	Мал басын орналастыру шекаралары

9) Ауылдық округке кіретін ауылдық елді мекендер арасында жайылымдарды жобалық бөлу (қайта бөлу)

		эфемерлі бұтаар алас түрлі шөптесінді		15,5	25,0	3,1	5,0	18,6	30,0	21,7	35,0
	Нағыз (орта) шөл	Жүзгені басым бұталы - эфемерлі	250-270	10,5	16,0	2,1	3,2	13,6	19,2	14,7	22,4
		Эфемерлі - түрлі шөптесінді - сексеуілді		14,0	21,0	2,8	4,2	22,8	25,2	19,6	29,4
		Қоңыр жусанды - эфемерлі - бұталылар	250-270	11,0	16,5	2,2	3,3	13,2	19,8	15,4	23,1
		Бұйырғынды - кейреуікті, қоңыр жусанды		14,5	21,5	2,9	4,3	17,4	25,8	20,3	30,1

Жалағаш аудандық мәслихатының
2024 жылғы 23 желтоқсандағы
№ 28-18 шешіміне 2-қосымша

Аққұм ауылдық округінің 2025-2029 жылдарға арналған жайылымдарды басқару және оларды пайдалану жөніндегі жоспары

1-тарау. Жалпы ережелер

1. Осы жайылымдарды басқару және оларды пайдалану жөніндегі жоспар (бұдан әрі – Жоспар) "Жайылымдар туралы" Қазақстан Республикасы Заңының (бұдан әрі – Заң) 6-бабының 4-1) тармақшасына, "Мемлекеттік статистика туралы" Қазақстан Республикасы Заңының 16-бабы 3-тармағының 2) тармақшасына, "Жайылымдарды басқару және оларды пайдалану жөніндегі үлгілік жоспарды бекіту туралы" Қазақстан

Республикасы Ауыл шаруашылығы министрінің 2024 жылғы 29 шілдедегі № 263 бұйрығына (Нормативтік құқықтық актілерді мемлекеттік тіркеу тізілімінде № 34831 болып тіркелген) сәйкес әзірленді.

2. Жоспар жайылымдарды ұтымды пайдалану, азыққа деген қажеттілікті орнықты қамтамасыз ету және жайылымдардың тозу процестерін болдырмау мақсатында қабылданады.

2-тарау. Жайылымдарды басқару және оларды пайдалану жөніндегі жоспар

3. Жоспарды әзірлеген кезде мыналар ескеріледі:

1) осы Жоспарға 1-қосымшаға сәйкес нысан бойынша өңірдің жер балансының және мемлекеттік жер кадастрының ақпараттық жүйесінің деректері.

Осы тармақшаның бірінші бөлігінде көрсетілген деректерді қалыптастыру кезінде жерлердің болуы, олардың санаттар, жер учаскелерінің меншік иелері, жер пайдаланушылар мен алқаптар бойынша бөлінуі туралы ресми статистикалық ақпарат және мемлекеттік жер кадастры ақпараттық жүйесінен алынған мәліметтер пайдаланылады;

2) осы Жоспарға 2-қосымшаға сәйкес нысан бойынша жайылымдарды геоботаникалық зерттеп-қарау мәліметтері.

Осы тармақшаның бірінші бөлігінде көрсетілген деректерді қалыптастыру кезінде "Қазақстан Республикасы табиғи жем-шөп алқаптарының ірі масштабты (1:1 000 – 1:100 000) геоботаникалық іздестірулерін жүргізу жөніндегі әдістемені бекіту туралы" Қазақстан Республикасы Ауыл шаруашылығы министрінің 2022 жылғы 3 қазандағы № 314 бұйрығына (Нормативтік құқықтық актілерді мемлекеттік тіркеу тізілімінде № 30043 болып тіркелген) сәйкес жүргізілетін жайылымдарды геоботаникалық зерттеп-қарау нәтижелері пайдаланылады;

3) Қазақстан Республикасы Ауыл шаруашылығы министрінің 2020 жылғы 3 ақпандағы № 35 бұйрығымен (Нормативтік құқықтық актілерді мемлекеттік тіркеу тізілімінде № 19987 болып тіркелген) бекітілген Мал қорымдарының (биотермиялық шұңқырлардың) тізілімін жүргізу қағидаларына сәйкес қалыптастырылған мал қорымдары (биометриялық шұңқырлар) туралы мәліметтер;

4) осы Жоспарға 3-қосымшаға сәйкес нысан бойынша жайылымдық инфрақұрылым объектілері туралы және ауыл шаруашылығы жануарларын айдап өтуге арналған сервитуттар туралы мәліметтер.

Осы тармақшаның бірінші бөлігінде көрсетілген деректерді қалыптастыруды ауданның (қалалардағы аудандарды қоспағанда), аудандық маңызы бар қалалардың жергілікті атқарушы органдары аудандық маңызы бар қала, кент, ауыл, ауылдық округ әкімдерімен бірлесіп облыстардың жергілікті атқарушы органдары әзірлеген жайылымдық инфрақұрылым объектілерін дамыту және реконструкциялау жөніндегі жоспар негізінде жүзеге асырады;

5) осы Жоспарға 4-қосымшаның 1-кестесіне сәйкес нысан бойынша ауыл шаруашылығы жануарларының иелерін көрсете отырып, оларды сәйкестендіру дерекқорынан алынған ауыл шаруашылығы жануарлары басының саны туралы деректер;

6) осы Жоспарға 4-қосымшаның 2-кестесіне сәйкес нысан бойынша ауыл шаруашылығы жануарларының түрлері мен жыныстық жас топтары бойынша қалыптастырылған үйірлердің, отарлардың, табындардың саны туралы деректер.

Осы тармақшаның бірінші бөлігінде көрсетілген мәліметтерді қалыптастыруды ауданның (қалалардағы аудандарды қоспағанда), облыстық маңызы бар қалалардың жергілікті атқарушы органдары аудандық маңызы бар қала, кент, ауыл, ауылдық округ әкімдерімен бірлесіп жүзеге асырады;

7) осы Жоспарға 4-қосымшаның 3-кестесіне сәйкес нысан бойынша шалғайдағы жайылымдарда жаю үшін ауыл шаруашылығы жануарлары басының саны туралы мәліметтер.

Осы тармақшаның бірінші бөлігінде көрсетілген деректерді қалыптастыруды ауданның (қалалардағы аудандарды қоспағанда), облыстық маңызы бар қалалардың жергілікті атқарушы органдары аудандық маңызы бар қала, кент, ауыл, ауылдық округ әкімдерімен бірлесіп жүзеге асырады;

8) екпе және аридтік жайылымдарда, орман, су қорлары мен ерекше қорғалатын табиғи аумақтар жерлерінде ауыл шаруашылығы жануарларын жаю ерекшеліктері туралы деректер.

Жайылымдарда ауыл шаруашылығы жануарларын жаю Қазақстан Республикасы Ауыл шаруашылығы министрінің 2020 жылғы 29 сәуірдегі № 145 бұйрығымен (Нормативтік құқықтық актілерді мемлекеттік тіркеу тізілімінде № 20540 болып тіркелген) бекітілген Ауыл шаруашылығы жануарларын жаюдың үлгілік қағидалары негізінде "Агроөнеркәсіптік кешенді және ауылдық аумақтарды дамытуды мемлекеттік реттеу туралы" Қазақстан Республикасы Заңының 7-бабы 4-тармағының 5-1) тармақшасына сәйкес аудандардың (облыстық маңызы бар қалалардың) жергілікті атқарушы органдары (әкімдіктері) бекітетін ауыл шаруашылығы жануарларын жаю қағидаларына сәйкес жүзеге асырылады.

Орман, су қорлары және ерекше қорғалатын табиғи аумақтар жерлерінде ауыл шаруашылығы жануарларын жаю Қазақстан Республикасы Орман кодексінің 99-бабына, Қазақстан Республикасы Ауыл шаруашылығы министрінің 2015 жылғы 12 қазандағы № 18-02/909 бұйрығымен (Нормативтік құқықтық актілерді мемлекеттік тіркеу тізілімінде № 12259 болып тіркелген) бекітілген Мемлекеттік орман қоры учаскелерінде шөп шабу және мал жаю қағидаларына, Қазақстан Республикасы Су кодексінің 95, 119, 125-баптарына, "Ерекше қорғалатын табиғи аумақтар туралы" Қазақстан Республикасы Заңының 23, 40, 43, 47, 48, 52, 69-баптарына сәйкес жүзеге асырылады;

9) осы Жоспарға 5-қосымшаға сәйкес нысан бойынша ұсынылатын жайылым айналымдарының схемалары;

10) мал шаруашылығы және өсімдік шаруашылығы статистикасы бойынша ресми статистикалық ақпарат.

4. Жоспарда мынадай қосымшалар қамтылған:

1) әкімшілік-аумақтық бірлік аумағында жайылымдардың жер санаттары бөлінісінде орналасу схемасы (картасы), онда жайылымдардың шекаралары, аландары мен түрлері, оның ішінде шалғайдағы, маусымдық, құрғақ және екпе жайылымдар, жер учаскесіне құқық белгілейтін және сәйкестендіру құжаттарының негізінде олардың меншік иелері немесе жер пайдаланушылар туралы мәліметтер көрсетіледі;

2) жеке ауладағы ауыл шаруашылығы жануарларын жаю бойынша халықтың мұқтаждығына арналған жайылымдар, оның ішінде қоғамдық жайылымдар белгіленген схема (карта), онда жеке ауладағы ауыл шаруашылығы жануарларын жаю бойынша халықтың мұқтаждығына арналған жайылымдардың, оның ішінде қоғамдық жайылымдардың шекаралары мен аландары көрсетіледі;

3) ұсынылатын жайылым айналымдарының схемалары көрсетілген схема (карта), онда жайылымдарды геоботаникалық зерттеп-қарау негізінде ұсынылатын жайылым айналымдарының схемалары көрсетіледі;

4) ауыл шаруашылығы жануарларын айдауға арналған сервитуттар, мал айдайтын трассалар және жайылымдық инфрақұрылымның өзге де объектілері, сондай-ақ мал қорымдары (биометриялық шұңқырлар) белгіленетін схема (карта), онда ауыл шаруашылығы жануарларын айдауға арналған сервитуттар, мал айдайтын трассалар, жайылымдық инфрақұрылым объектілері, мал қорымдарының (биометриялық шұңқырлардың) орналасқан жері көрсетіледі;

5) жайылымды пайдаланушыларға жер пайдалануға берілуі мүмкін жайылымдар белгіленген схема (карта).

Ауыл шаруашылығы мұқтаждары үшін меншікке немесе жер пайдалануға босалқы жерлерді беру Қазақстан Республикасы Жер кодексінің (бұдан әрі – Кодекс) 138-бабына, Қазақстан Республикасы Премьер-Министрінің орынбасары – Қазақстан Республикасы Ауыл шаруашылығы министрінің 2018 жылғы 20 желтоқсандағы № 518 бұйрығымен (Нормативтік құқықтық актілерді мемлекеттік тіркеу тізілімінде № 18048 болып тіркелген) бекітілген Шаруа немесе фермер қожалығын, ауыл шаруашылығы өндірісін жүргізу үшін уақытша өтеулі жер пайдалану (жалға алу) құқығын беру жөніндегі конкурсты ұйымдастыру және өткізу қағидаларына сәйкес жүзеге асырылады ;

6) халықтың жеке ауласындағы ауыл шаруашылығы жануарларын жаю жөніндегі мұқтаждықтарын қанағаттандыру мақсатында резервке алынуға жататын

жайылымдарды белгілейтін схема (карта), онда жеке ауланың ауыл шаруашылығы жануарларын жаю жөніндегі халықтың мұқтаждықтарын қанағаттандыру мақсатында резервке алынуға жататын жайылымдардың шекаралары мен алаңдары көрсетіледі.

Жерлерді резервте қалдыру Кодекстің 49-2-бабына, Қазақстан Республикасы Ұлттық экономика министрінің 2015 жылғы 28 ақпандағы № 178 бұйрығымен бекітілген Жерлерді резервте қалдыру қағидаларына (Нормативтік құқықтық актілерді мемлекеттік тіркеу тізілімінде № 11337 болып тіркелген) сәйкес жүзеге асырылады;

7) суды тұтыну нормасына сәйкес жасалған су көздеріне (көлдерге, өзендерге, тоғандарға, қазандарға, суару немесе суландыру каналдарына, құбырлы немесе шахта құдықтарына) қол жеткізу схемасы, онда жануарлардың су көздеріне қарай жүріп-тұру маршруттары көрсетіледі.

Ауыл шаруашылығы жануарларының орташа тәуліктік су тұтынуы Қазақстан Республикасы Премьер-Министрінің орынбасары – Қазақстан Республикасы Ауыл шаруашылығы министрінің 2016 жылғы 30 желтоқсандағы № 545 бұйрығымен (Нормативтік құқықтық актілерді мемлекеттік тіркеу тізілімінде № 14827 болып тіркелген) бекітілген Су тұтынудың және су бұрудың үлестік нормаларын әзірлеу жөніндегі әдістемеге 6-қосымшаның 10-кестесіне сәйкес айқындалады;

8) ауыл шаруашылығы жануарларының басын шалғайдағы жайылымдарға орналастыру схемасы, онда ауыл шаруашылығы жануарларының басын орналастыруға арналған шалғайдағы жайылымдардың шекаралары мен алаңдары көрсетіледі;

9) ауылдық округке кіретін ауылдық елді мекендер арасында жайылымдарды жобалық бөлу (қайта бөлу), онда жайылымдармен қамтамасыз етілмеген жеке және заңды тұлғалардың ауыл шаруашылығы жануарларының басы үшін ауылдық округтің ауылдық елді мекендері арасында жайылымдарды бөлу (қайта бөлу) схемасы көрсетіледі;

10) тиісті әкімшілік-аумақтық бірлікте жайылымдарды ұтымды пайдалану үшін қажетті талаптар:

"Жайылымдардың жалпы алаңына түсетін жүктеменің шекті рұқсат етілетін нормасын бекіту туралы" Қазақстан Республикасы Ауыл шаруашылығы министрінің 2015 жылғы 14 сәуірдегі № 3-3/332 бұйрығына (Нормативтік құқықтық актілерді мемлекеттік тіркеу тізілімінде № 11064 болып тіркелген) сәйкес жайылымдардың жалпы алаңына түсетін жүктеменің шекті рұқсат етілетін нормасын сақтау;

жайылым айналымын және суды пайдалану көздерін ескере отырып жайылымдарды пайдалану;

жайылым алаңдарын жекеленген өріс учаскелеріне бөлу;

жайылым учаскелерін жыл маусымдары бойынша кеңістікте және уақытпен (маусым, жыл ішінде) кезектестіру;

жайылым айналымы учаскелерінің бірін жайылымсыз және ауыл шаруашылығы жануарларынсыз жыл сайын қалдыру.

"Жайылымдар туралы" Қазақстан Республикасы Заңының (бұдан әрі – Жайылымдар туралы заң) 13-бабы 2-тармағының 2) тармақшасында көрсетілген жайылымдар, оның ішінде көпшілік пайдаланатын жайылымдар жеке меншікке және жер пайдалануға берілмейді және жеке ауладағы ауыл шаруашылығы жануарларын жаю үшін халық мұқтажына ғана пайдаланылады.

Жайылымдар туралы заңның 15-бабы 4-тармағында көрсетілген жайылымдарды қоспағанда, шалғайдағы жайылымдар жеке және (немесе) заңды тұлғаларға Қазақстан Республикасы Жер кодексінің (бұдан әрі – Жер кодексі) 43-1-бабында белгіленген тәртіппен беріледі.

Мемлекеттік заңды тұлғалардың балансында тұрған және жеке ауладағы ауыл шаруашылығы жануарларын жаю бойынша халық мұқтажына арналған жайылымдарда, оның ішінде көпшілік пайдаланатын жайылымдарда орналасқан суландыру құрылыстарына қол жеткізу өтеусіз негізде беріледі.

Жеке ауладағы ауыл шаруашылығы жануарларын жаю бойынша халық мұқтажын қанағаттандыру мақсатында Жер кодексінің 49-2-бабына сәйкес жайылымдарды резервке қою жүзеге асырылады.

Жайылымдарды басқару және оларды пайдалану жөніндегі жоспар (бұдан әрі – Жоспар) жайылымдарды резервке қою үшін негіз болып табылады.

Ауыл шаруашылығы жануарларын жайылымдарда жаю Жоспарға сәйкес жүзеге асырылады.

Елді мекендердің шекараларына (шектеріне) тікелей іргелес аумақта орналасқан, мемлекет меншігіндегі жайылымдар жеке ауладағы ауыл шаруашылығы жануарларын жаю үшін халық мұқтажын қанағаттандыруға пайдаланылады.

Елді мекеннің шекаралары (шектері) шегінде жайылымдармен қамтамасыз етілмеген жеке және (немесе) заңды тұлғалардың ауыл шаруашылығы жануарлары мал басы Жоспарға сәйкес жайылымдардың басқа учаскелеріне, оның ішінде шалғайдағы жайылымдарға орны ауыстырылады.

Жеке ауладағы ауыл шаруашылығы жануарларын жаюға арналған жайылымдарды, оның ішінде шалғайдағы жайылымдарды пайдалану Жоспарға сәйкес жүзеге асырылады. Аудандық маңызы бар қала, кент, ауыл, ауылдық округ әкімдерінің және ауданның, облыстық маңызы бар қаланың жергілікті атқарушы органының жайылымдар беру туралы жеке шешімін шығару талап етілмейді.

Аудандық маңызы бар қала, кент, ауыл, ауылдық округ шегінде жайылымдармен қамтамасыз етілмеген иелерінің ауыл шаруашылығы жануарларының саны түрлері мен жыныстық-жас топтары бойынша қалыптастырылады және Жоспарға сәйкес шалғайдағы жайылымдарға жіберіледі.

Айдау үшін жасы, жынысы, қоңдылығы бірдей сау ауыл шаруашылығы жануарлардан үйірлер, отарлар, табындар жинақталады.

Ауыл шаруашылығы жануарларының саны, оның ішінде қойлар мен ешкілер 600-800 басты, ірі қара мал 250 бастан аспайтын мөлшерді, жылқылар 200 бастан аспайтын мөлшерде, түйе 120 бастан аспайтын мөлшерді құрайды.

Айдауға жататын жануарларды іріктеу нормалары осы Жоспарға 1-кестеде көрсетілген.

Айдауға жататын жануарлардың түріне, жыныстық-жастық тобына және қоңдылығына қарай жинақтау нормалары осы Жоспарға 2-кестеде көрсетілген.

Ауыл шаруашылығы жануарларын жаюды жүзеге асыратын бір адамға арналған жүктеме нормалары осы Жоспарға 3- кестеде көрсетілген.

Ауыл шаруашылығы жануарларын айдаудың барлық жолында ауыл шаруашылығы жануарларының топтарын араластыруға жол берілмейді.

Аналық (сауын) мал басын (оның ішінде төлдеу, босану алдындағы төлдеуден, туудан кейін буыны бекімеген) және ауру ауыл шаруашылығы жануарларын (оның ішінде жұкпалы аурулар жұқтырған), буыны бекімеген жаңа туған төлді, міндетті ветеринариялық рәсімдерден (оның ішінде егу және вакцинациялаудан) өтпеген ауыл шаруашылығы жануарларын қоспағанда, елді мекендер шегінде жайылымдармен қамтамасыз етілмеген ауыл шаруашылығы жануарларының барлық түрлері мен топтары шалғайдағы жайылымдарға айдауға жатады.

Ауыл шаруашылығы жануарларын айдау үшін Жер кодексінің 70 және 104-баптарына сәйкес уақытша (маусымдық) пайдаланылатын және ұзақ мерзімді пайдаланылатын мал айдау жолдары (бұдан әрі – мал айдау жолдары) жобаланады.

Мал айдау жолдарын аудандардың (қалалардың) және облыстардың жергілікті атқарушы органдары "Ветеринария туралы"Қазақстан Республикасы Заңының 21-бабы 3-тармағына сәйкес тиісті әкімшілік-аумақтық бірліктердің бас мемлекеттік ветеринариялық-санитариялық инспекторларымен келісу бойынша айқындайды.

Ауыл шаруашылығы жануарларын 5 километрге (бұдан әрі - км) дейінгі қашықтыққа айдағанда, айдалатын ірі қара малдың саны 200-250 бас немесе ұсақ малдың саны 600-800 бас болған кезде мал айдалатын жердің ені 50-70 метрді құрайды.

Мал айдайтын жолдың жалпы алаңы қызмет көрсетілетін барлық аумақтың 4-5%-ынан аспайды.

Жолдың ұзындығы үлкен болған кезде (егер қозғалыс бірнеше күн ішінде жасалса) әрбір 40-50 км сайын мал айдайтын жолдар жеткілікті азықтық сыйымдылықтағы жайылымдық қоректендіру алаңдарымен жабдықталады және әрбір 10-15 км сайын суатпен қамтамасыз етіледі.

Бұл жағдайларда мал айдайтын жолдың ені 200-300-ден 1000 метрге дейін және одан да көп алаңды құрайды.

Жайылымның жазық жерінде ауыл шаруашылығы жануарларын суару радиусы:

ірі қара мал үшін далалық және орманды дала аймақтарында 2-4 км, қуаң далада, жартылай шөлейт және шөлейт жерлерде 4-6 км,

жылқылар үшін далалық және орманды дала аймақтарында 4-5 км, қуаң далада, жартылай шөлейт және шөлейт жерлерде 5-7 км,

түйелер үшін далалық және орманды дала аймақтарында 6-7 км, қуаң далада, жартылай шөлейт және шөлейт жерлерде 7-8 км, қой мен ешкілер үшін далалық және орманды дала аймақтарында 2,5-4 км, қуаң далада, жартылай шөлейт және шөлейт жерлерде 3-6 км,

Республика бойынша құдықтар арасындағы қашықтық орташа 3,8 км.

1-кесте. Айдауға жататын жануарларды іріктеу нормалары

Жыныстық-жастық топтары	Жануарлардың саны, бас	Тәуліктік айдау қашықтығы, километр
Ірі қара мал		
Бұзаулы сиырлар (емізулі)	150-200	15-20
Қашарлар (2 жасқа дейін)	200-250	20-25
Бұқашықтар (2 жасқа дейін)	200-250	20-25
Ұсақ мал		
Қозылы қойлар, Лақты ешкілер	500-600	20-30
Бір жылғы төл	600-800	30-40
Жылқылар		
Құлынды биелер	100-150	25-30
1,5-2 жастағы төл	150-200	35-40
Түйелер		
Түйелер	100-120	40-50

2-кесте. Айдауға жататын жануарлардың түріне, жыныстық-жастық тобына және қоңдылығына байланысты жинақтау нормалары

Жыныстық-жастық топтары	Қоңдылығы		
	Ортадан төмен, бас	Орташа, бас	Ортадан жоғары, бас
1	2	3	4
Ірі қара мал			
Бұзаулы сиырлар (емізілулі)	50-70	150-200	150-200
Қашарлар (2 жасқа дейін)	100-150	200-250	200-250
Бұқашықтар (2 жасқа дейін)	100-150	200-250	200-250
Ұсақ мал			
Қозылы қойлар, Лақты ешкілер	400-500	500-600	500-600
Бір жылғы төл	400-500	600-700	600-800
Жылқылар			
Құлынды биелер	50-70	100-150	150-200
	80-100	120-150	150-200

1,5-2 жастағы төл	30-60	60-90	90-120
Түйелер			
Түйелер	30-60	60-90	90-120

3-кесте. Ауыл шаруашылығы жануарларын жаюды жүзеге асыратын бір адамға арналған жүктеме нормалары

Ірі қара мал, бас	Ұсақ мал, бас	Жылқылар, бас	Түйелер, бас
150-ге дейін	500-ге дейін	100-ге дейін	100-ге дейін

Мемлекеттік орман қоры учаскелерін шөп шабу және мал жаю үшін пайдалану тәртібі

Мал жаю мемлекеттік орман қоры учаскелерінде осы Қағидаларға қосымшаға сәйкес айқындалатын алаңдарда жүзеге асырылады, бұл ретте мал жаю үшін учаскелер таңдау орман жайылымдарын маусымдық пайдалану мүмкіндіктері, жайылым айналымдарын және оларға жеткілікті жүктемені ескере отырып, жүзеге асырылады.

Жайылым айналымының алаңы:

- 1) өсу кезеңінің табиғи-климаттық жағдайларын;
- 2) жайылымдардың шығымдылық деңгейін;
- 3) эрозияға ұшырау үдерістерінің ықтимал мүмкіндігі және нақты байқалуын;
- 4) жабайы өсетін шөптердің ерекше құнды тұқымдарын жинау мүмкіндігі;
- 5) "демалыс" берудің орындылығы, яғни жыл бойына мал жаюды, шөп шабуды толық болдырмауды ескере отырып, белгіленеді.

Мынадай мемлекеттік орман қоры учаскелерінде шөп жабу (өртке қарсы іс-шаралар шеңберінде жүзеге асырылатын шөп шабудан басқа) және мал жаю:

1) мемлекеттік орман қорының "мемлекеттік табиғи қорықтар ормандары", "табиғаттың мемлекеттік орман ескерткіштері", "орманның гендік резерваттарын қоса алғандағы ғылыми маңызы бар орман учаскелері", "аса құнды орман алаптары" санаттарында, сондай-ақ қорық және тапсырыс режиміндегі мемлекеттік ұлттық табиғи саябақтар мен мемлекеттік өңірлік табиғи саябақтар аймақтарында, мемлекеттік табиғи резерваттардың қорық орталығы аймақтарында;

2) мемлекеттік орман қорының рекреациялық пайдалану аймақтарындағы, әкімшілік-өндірістік мақсаттағы, келушілер мен туристерге қызмет көрсетуге арналған шағын аймақтардағы "мемлекеттік ұлттық табиғи саябақтар ормандары" және "мемлекеттік өңірлік табиғи саябақтар ормандары" санаттарында;

3) мемлекеттік орман қорының бұзылған ландшафтарды қалпына келтіру аймағындағы "мемлекеттік табиғи резерваттар ормандары" санатында;

4) мемлекеттік орман қорының тапсырыс режимі аймағындағы "мемлекеттік қорық аймақтары ормандары" санатында;

5) мемлекеттік орман қорының "жаңғақ кәсіпшілігі аймақтары", "орман-жеміс екпелері", "аса биік тау ормандары", "мемлекеттік қорғаныштық орман белдеулері", "эрозияға қарсы ормандар" және "халықаралық және республикалық маңызы бар ортақ

пайдаланудағы темір жолдар мен автомобиль жолдарының, магистральдық құбырлар мен басқа да желілік құрылыстардың бөліп берілген белдеулеріндегі қорғаныштық екпелер", "халықаралық және республикалық маңызы бар ортақ пайдаланудағы темір жолдар мен автомобиль жолдары бойындағы қорғаныштық орман белдеулері" санаттарында жүзеге асырылмайды.

Мал жаюға рұқсат етілген учаскелер тізбесін мемлекеттік орман қоры жерлерінің жай-күйіне қатысты болып жатқан өзгерістерді, сондай-ақ орманды қалпына келтіру іс-шараларын жүргізу мен орман ресурстарын дайындау жоспарларын ескере отырып, мемлекеттік орман иеленушілер жыл сайын нақтылап отырады.

Сексеуіл ормандарынан басқа, мемлекеттік орман қоры учаскелерінде ешкі жаюға арнайы бөлініп, қоршалған учаскелерде ғана жол беріледі.

Шөп шабу мен мал жаю үшін мемлекеттік орман қоры учаскелері ұзақ мерзімді орман пайдалану шартының талаптарымен, ал қысқа мерзімді орман пайдалануға қысқа мерзімді орман пайдалану шарты және рұқсат беру құжаттары негізінде беріледі.

Орман иеленушілер 2003 жылғы 20 маусымдағы Қазақстан Республикасы Жер кодексінің 36, 41-баптарына сәйкес шөп шабу мен мал жаюға жарамды мемлекеттік орман қоры учаскелерінен орман шаруашылығы мен ерекше қорғалатын табиғи аумақтар қызметкерлеріне шөп шабу үшін қызметтік жер телімдерін бөледі.

Шөп шабу мен мал жаю үшін мемлекеттік орман қоры учаскелерін ұзақ мерзімді орман пайдалануға бөлу Қазақстан Республикасы Ауыл шаруашылығы министрінің 2015 жылғы 7 қазандағы № 18-02/896 бұйрығымен (Нормативтік құқықтық актілерді мемлекеттік тіркеу тізілімінде № 12247 тіркелген) бекітілген Мемлекеттік орман қоры учаскелерінде орман ресурстарын ұзақ мерзімді орман пайдалануға беру жөнінде тендерлер өткізу қағидаларына сәйкес тендерлік негізде жүзеге асырылады.

Шөп шабу мен мал жаюға жарамды қалған алаңдар туралы мәліметтерді (осы Қағидалардың 13-тармағында көрсетілгеннен басқа) орман иеленушілер тендер ұйымдастырушыларға шөп шабу мен мал жаю басталғанға дейін екі айдан кешіктірмей береді.

Мемлекеттік орман қоры учаскелерінен шөп шабатын және мал жаятын алқаптардың бөлінуіне мұқтаж орман пайдаланушылар:

1) ұзақ мерзімді негізде (ұзақ мерзімді орман пайдалану) тендер өткізуді ұйымдастырушыларға шөп шабу мен мал жаю үшін ұзақ мерзімді пайдалануға мемлекеттік орман қоры учаскелерін беру бойынша тендерге қатысуға арналған өтінім-лоттарды орман иеленушілердің дайындауы үшін тиісті өтінімдер жолдайды;

2) қысқа мерзімді негізде (қысқа мерзімді пайдалану) шөп шабу немесе мал жаю басталғанға дейін екі айдан кешіктірмей орман иеленушілерге орман пайдалану үшін учаскелер беру жөнінде өтініш жазады.

Тендерлер өткізуді ұйымдастырушылар шөп шабу мен мал жаю үшін мемлекеттік орман қоры учаскелерін беру жөнінде өткізілген тендерлердің нәтижелері негізінде

мемлекеттік орман қоры учаскелерінде орман ресурстарын ұзақ мерзімді орман пайдалануға беру жөніндегі тендер комиссиясының хаттамасын толтырады, оның негізінде мемлекеттік орман иеленушілер мен орман пайдаланушылар арасында осы учаскелерді ұзақ мерзімді орман пайдалану туралы шарт жасалады, онда осы учаскелерді пайдалану жөніндегі талаптармен және тараптардың өзара қарым-қатынастарының шарттарымен қатар Кодекстің 38-бабына сәйкес қорғау және Ормандарда өрт қауіпсіздігі қағидаларын сақтау жөніндегі міндеттер белгіленеді.

Шалғайдағы мал шаруашылығы үшін мемлекеттік орман қоры учаскелерін беру жөніндегі өтінім-лоттарды дайындау кезінде көршілес аудандардың, облыстардың қажеттілігін ескеру керек.

Орман иеленушілер өткізілген тендерлердің нәтижелері бойынша жасалған шарттарға сәйкес және орман пайдаланғаны үшін төлем жасалғанын куәландыратын құжаттардың негізінде тендерлердің жеңімпаздарына "Ағаш кесу билеті мен орман билетінің нысандарын, оларды есепке алу, сақтау, толтыру және беру қағидаларын бекіту туралы" Қазақстан Республикасы Ауыл шаруашылығы министрінің 2015 жылғы 26 қаңтардағы № 18-02/40 бұйрығымен (Нормативтік құқықтық актілерді мемлекеттік тіркеу тізілімінде № 10676 болып тіркелген) бекітілген нысан бойынша орман билеттерінің жыл сайын берілуін оларға шөп шабу мен мал жаю үшін мемлекеттік орман қоры учаскелерінің табиғи түрінде берілуін қамтамасыз етеді.

Шөп шабу мен мал жаю үшін мемлекеттік орман қоры учаскелерін қысқа мерзімді орман пайдалануға беру кезінде орман пайдаланушының өтініші және орманды пайдаланғаны үшін малдың болуы және төлем жасалғанын куәландыратын құжаттардың негізінде орман пайдаланушыларға да орман билеті жазып беріледі.

Берілген мемлекеттік орман қоры учаскелерінде шөп шабу мен мал жаю орман билеттерінде көрсетілген мерзімдерде жүзеге асырылады.

Шөп шабу мен мал жаю үшін берілген мемлекеттік орман қоры учаскелерінде орман пайдалану құқығы Кодекстің 39-41-баптарына сәйкес тоқтатыла тұрады, шектеледі немесе тоқтатылады.

Орман ресурстары шөп шабу және мал жаю үшін ұзақ мерзімді орман пайдалануға берілген мемлекеттік орман қорының жерлерінде объектілер салу Кодекстің 102-2-бабына және "Қазақстан Республикасындағы сәулет, қала құрылысы және құрылыс қызметі туралы" Қазақстан Республикасының Занының 27-2-бабына сәйкес жүзеге асырылады.

Ұзақ мерзімді орман пайдалану кезінде орман пайдаланушы берілген учаскелерде уақытша (қалқалар, күзет үйшіктері, қоршаулар, қашалар) құрылыстар салады.

Жануарларды қашаларда орналастыру мынадай норманы сақтай отырып жүзеге асырылады:

1) ірі жануарлар үшін (түйелер, жылқылар, мүйізді ірі қара малдар - бұдан әрі - ірі жануарлар) - бір жануарға 3 м²;

2) ұсақ жануарлар үшін (қойлар, ешкілер, шошқалар) - бір жануарға 1,7 - 2 м².

Қашаларда қораларда ірі малдарға қосымша байлағыштар жасалады.

Қашаларды металл құрылыстарынан жасайды, олардың биіктігі:

1) ірі жануарлар үшін кем дегенде 1,5 м;

2) ұсақ жануарлар үшін кем дегенде 1 м.

Секциялар мен қашаларды жануарлардың жарақаттану мүмкіндігін болдырмайтын шарбақтармен, қақпалармен жабдықтайды.

Қысқа мерзімді орман пайдалану кезінде құнарлы қабатты адып тастамай, қоршау мен тұруға жарамды жылжымалы үй-жайларды орнатуға рұқсат етіледі.

Аталған құрылыстардың мөлшері және оларды орналастыру ұзақ мерзімді және қысқа мерзімді орман пайдалану шартында, сондай-ақ орман билетінде көрсетіледі.

Сексеуіл ормандарынан басқа, мемлекеттік орман қоры учаскелерінде ешкі жаюға арнайы бөлініп қоршалған учаскелерде ғана жол беріледі.

Мемлекеттік орман қоры учаскелеріндегі мал жаю алаңдарын айқындау

№	Табиғи аймақтар	Ауылшаруашылығы жануарларының түрлері	Мал жаю алаңы, басқа гектар
1	2	3	4
1	Жартылай шөлейт және шөлейт	Қой, ешкі Ірі қара мал Жылқы	3,0 5,0 7,2
2	Далалы	Қой, ешкі Ірі қара мал Жылқы	1,5-3,0 1,5-3,0 1,0-2,25

Ауылдық округтің аумағы құрғақ, далалы, шөлді белдем тармағына жатады.

Дала өсімдіктерінен эфимероидтар мен жусанның әртүрлі түрлері өседі.

Ауылдық округтің аумағында гидрографиялық торап дамыған. Жайылымды суландыру табиғи көлдерден, каналдардан, құбырлы және шахталы құдықтардан қамтамасыз етіледі. Судың сапасы әлсіз тұздылау, малдарды суару үшін жарамды.

Жайылымдық алқаптардың орташа өнімділігі – центнер/гектарды құрайды.

Жайылымдар жемдерінің қоры ұзақтығы 170-180 күн болатын жайылым кезеңінде пайдаланылады.

Ауылдық округ Жалағаш ауданының Бұхарбай батыр, Еңбек ауылдық округімен шектеседі.

Әкімшілік-аумақтық бөлінісі Аққұм ауылынан тұрады.

Табиғи ауа-райының жағдайлары бойынша: қысы күрт континентальды, ауа райы құбылмалы, жауын-шашын нормаға сәйкес, көктем ерте шығады, жазы ыстық, күзі салқын, ұзақ.

Ауылдық округтің жалпы жер көлемі - 16647 гектар (бұдан әрі – га). Соның ішінде

жайылымдар- 2232

Санаттары бойынша жерлер келесідей бөлінеді:

ауыл шаруашылығы мақсатындағы жерлер - 11295 га.

елді мекеннің жері – 454,5 га.

Ауылдық округ аумағындағы ауыл шаруашылығы жануарлары мал басының саны: 2149 бас ірі қара мал, 1067 бас уақ мал, 2530 бас жылқы, 137 бас түйе.

Ауыл шаруашылығы жануарларының түрлері бойынша келесідей бөлінген:

ірі қара мал – 9 табын;

уақ мал - 2 отар;

түйелер - 9 келе;

жылқылар-115 үйір.

Ауылдық округтің аумағында екпе және аридтік жайылымдар жоқ.

Ауылдық округтің аумағында 1 ветеринарлық пункт, 1 мал қорымы және 1 мал тоғыту ваннасы қызмет істейді. Ауылдық округте малды айдап өтуге арналған сервитуттар орнатылмаған.

Жайылымдарды басқару және оларды пайдалану жөніндегі жоспарға 1-қосымша

Өңірдің жер балансының және мемлекеттік жер кадастрының ақпараттық жүйесінің деректері

1-кесте. Аққұм ауылдық округінің жайылымдарын жерлердің санаттары бойынша бөлу, мың гектар

Ауылдық округтердің атауы	Әкімшілік-аумақтық объектілер жіктеуішінің коды	Жерлер санаттары							Жерлер жиыны
		ауыл шаруашылығы мақсатындағы	елді мекендердің	өнеркәсіп, көлік және өзге де ауыл шаруашылығы мақсатындағы емес	ерекше қорғалатын табиғи аумақтардың	Орман қорының	су қорының	босалқы жер	
1	2	3	5	6	7	8	9	10	11
Аққұм	4336331002	11.295	0.4545			-	0.0822	4.8153	16.647

2-кесте. Елді мекеннің жайылымдарын бөлу, мың гектар

	Әкімшілік-аумақ	Жайылымдардың алаңдары мен түрлері				
		жеке ауладағы ауыл шаруашылығы жануарл				

Р/с №	Ауылдық округтің атауы	тық объектілер жіктеуішінің коды	Елді мекеннің атауы	Жайылымдардың жалпы алаңы, мың гектар	арын жаю бойынша халық мұқтажын қанағаттандыруға арналған, мың гектар	көпшілік пайдаланатын, мың гектар	шалғайдағы, мың гектар	маусымдық, мың гектар	аридтық, мың гектар	екпелі жайылымдар, мың гектар
1	2	3	4	5	6	7	8	9	10	11
	Аққұм	4336331002	Аққұм	6,860	2232	2232	4628	-	-	-

3-кесте. Жер учаскесіне құқық белгілейтін және сәйкестендіру құжаттары негізінде меншік иелері мен жер пайдаланушылар туралы мәліметтер

Р/с №	Меншік иелерінің, жер пайдаланушылардың атауы	Бизнес сәйкестендіру нөмірі/жеке сәйкестендіру нөмірі	Жер учаскесінің кадастрлық нөмірі	Жайылымдар алаңы, мың гектар
1	2	3	4	5
1	Алмурзаев Омарәлі "Қарабөгет" шаруа қожалығы	030464022823	10-148-026-324	188
2	Алмурзаев Омарәлі "Қарабөгет" шаруа қожалығы	030464022823	10-148-026-096	117
3	Акбергенов Гани Канатович "Нұрымбет" шаруа қожалығы	030264020770	10-148-026-062	20
4	Акбергенов Гани Канатович "Нұрымбет" шаруа қожалығы	030264020770	10-148-026-556	7
5	Алдоңғаров Спандияр Нұржан-Ж" шаруа қожалығы	030264008464	10-148-026-006	72
6	Алдоңғаров Спандияр Нұржан-Ж" шаруа қожалығы	030264008464	10-148-026-555	179
7	Жадилов Жасталап "Жасталап" шаруа қожалығы	030264019112	10-148-026-301	56

8	Жаңабаев Қалибек " Жаңабай" шаруа қожалығы	030264008632	10-148-026-421	51
9	Оразов Ермағанбет "Шымбөгет" шаруа қожалығы	030464021726	10-148-026-145	26
10	Сәрсенов Байділда " Думан" шаруа қожалығы	030464023465	10-148-026-137	19
11	Сәрсенов Байділда " Думан" шаруа қожалығы	030464023465	10-148-026-138	32
12	Саутбаева Гулсим " Бақдәулет-57" фермер қожалығы	120364000441	10-148-026-808	13
13	Саутбаева Гулсим " Бақдәулет-57" фермер қожалығы	120364000441	10-148-026-809	54
14	Саутбаева Гулсим " Бақдәулет-57" фермер қожалығы	120364000441	10-148-026-892	53
15	Абилтаев Дауылбай "Айдос-1" шаруа қожалығы	050364028357	10-148-026-602	33
16	Бекенов Ғани " Бірлік-А" шаруа қожалығы	060464028065	10-148-026-385	386
17	Турмағанбетов Абилхаир " Бақдәулет" шаруа қожалығы	060564026766	10-148-026-384	253
18	Турмағанбетов Абилхаир " Бақдәулет" шаруа қожалығы	060564026766	10-148-026-639	526
19	Турмағанбетов Абилхаир " Бақдәулет" шаруа қожалығы	060564026766	10-148-026-639	554
20	Турмағанбетов Абилхаир " Бақдәулет" шаруа қожалығы	060564026766	10-148-026-551	42
21	Турмағанбетов Абилхаир " Бақдәулет" шаруа қожалығы	060564026766	10-148-026-555	37
22	Азходжаев Галымжан "	690708302413	10-148-026-893	91

	Азходжаев" шаруа қожалығы			
23	Абдраманов Нурболат " Абдраманов" шаруа қожалығы	761123300188	10-148-026-917	35
24	Алмурзаев Сейл Мамтахирович	590628301300	10-148-026-890	19
25	Алтыбаев Дастан Жорабекұлы	910521301249	10-148-026-988	16
26	"Акқұм-Жер" жауапкершілігі шектеулі серіктестігі	041240001123	10-148-026-618	530
27	"Акқұм-Жер" жауапкершілігі шектеулі серіктестігі	041240001123	10-148-026-616	231
28	"Акқұм-Жер" жауапкершілігі шектеулі серіктестігі	041240001123	10-148-026-614	356
29	"Акқұм-Жер" жауапкершілігі шектеулі серіктестігі	041240001123	10-148-026-620	62
30	"Акқұм-Жер" жауапкершілігі шектеулі серіктестігі	041240001123	10-148-026-610	148
31	"Акқұм-Жер" жауапкершілігі шектеулі серіктестігі	041240001123	10-148-026-611	47
32	"Акқұм-Жер" жауапкершілігі шектеулі серіктестігі	041240001123	10-148-026-613	63
33	"Акқұм-Жер" жауапкершілігі шектеулі серіктестігі	041240001123	10-148-026-619	155
34	"Акқұм-Жер" жауапкершілігі шектеулі серіктестігі	041240001123	10-148-026-617	8
35	"Акқұм-Жер" жауапкершілігі шектеулі серіктестігі	041240001123	10-148-026-615	87

36	"Акқұм-Жер" жауапкершілігі шектеулі серіктестігі	041240001123	10-148-026-989	62
----	--	--------------	----------------	----

4-кесте. Жайылымдарды бөлу

P/c №	Ауылдық округтің атауы	Әкімшілік-аумақтық объектілер жіктеуішінің коды	Елді мекеннің атауы	Ауыл шаруашылығы жануарлары үшін қажетті жайылым алаңы, мың гектар				Көпшілік пайдаланатын жайылымдардың алаңы, мың гектар	Шалғайдағы жайылымдардың алаңы, мың гектар
				Ірі қара мал	Ұсақ мал	Жылқылар	Түйелер		
1	2	3	4	5	6	7	8	9	10
	Акқұм	4336331002	Акқұм	11,0	2,2	14,0	15,5	2232	4628

Ауыл шаруашылығы жануарларын жаю үшін 39384 мың гектар жайылым қажет.

2,232 мың гектар алаңды алып жатқан көпшілік пайдаланатын жайылымдарда 4922 шартты мал басы жайылады, 4,628 мың гектар алаңды алып жатқан шалғайдағы жайылымдарда 1499 мал басы жайылады

5-кесте. Қосымша қажет етілетін жайылымдар

P/c №	Босалқы жерлерден қажет етілетін қосымша жайылымдар, мың гектар	Қосымша берілетін жайылымдар	
		жайылым пайдаланушыларға жер пайдалануға берілуі мүмкін жайылымдар, мың гектар	жеке ауладағы ауыл шаруашылығы жануарларын жаю бойынша халық мұқтажын қанағаттандыру мақсатында резервке қойылуға тиіс жайылымдар, мың гектар
1	2	3	4
	32,524	32,524	1,5

Жайылымдарды басқару және оларды пайдалану жөніндегі үлгілік жоспарға 2-қосымша

Жайылымдарды геоботаникалық зерттеп-қарау мәліметтері

Табиғи азықтық алқаптар типт	Орташа жыл ішінде желінетін өсімдіктердің түсімділігі: құрғақ массаның гектарына центнерден, азық бірлігінің гектарына центнерден, қорытылатын протеиннің гектарына килограмм	маусымдар бойынша жайылымдық азық	К о н

Пс-1А	<p>ан және жусандармен, жусанды, жусанды-эфемерлі, жартылай құрғақ соранды, быр жылдық оранды (кылық ан селеу, Сарепт, кызғылт, Лессинг қаулары, кәдімгі бетеге, шөл, тарак бидайық, шай курай тобылғы, бұтақараған, ірігүл қара</p>	<p>Ашық-көңір, қарапайым, карбонатты, сирекшағылған, жартылай дамыған</p>	15	1,7	3	6	5	5	6/1	5/1
-------	--	---	----	-----	---	---	---	---	-----	-----

ған, ,
Лерх кейд
ов, еазд
күрғ амы
ақ, ғанс
Лесс азды
инг, және
ақш сазд
ыл, ақты
там топы
ыр, ракт
авст ар
рия
жуса
ндар
,
түйн
екті
әрем
,
мың
жап
ырақ
түйм
ешет
ен,
тәжі
түйм
ебас,
нағы
з
қыз
ылб
ояу,
кәді
мгі
мың
жап
ырақ
,
тата
р
сасы
ры,
айыр
қазт
абан
,
жуа
шық
ты
қоң
ырба
с,

		жата ған изен , қалт алы ебел ек)																	
--	--	--	--	--	--	--	--	--	--	--	--	--	--	--	--	--	--	--	--

Жайылымдарды басқару және
оларды пайдалану жөніндегі
жоспарға 3-қосымша

Жалағаш ауданы бойынша мал қорымдары (биотермиялық шұңқырлар) туралы
деректер (мәліметтер).

№	Облыстың, ауданның, ауылдық округтің атауы	М а л қорымының (биотермиялы қ шұңқырдың) нөмірі	М а л қорымының (биотермиялы қ шұңқырдың) типі (примитивті немесе үлгілік)	М а л қорымының (биотермиялы қ шұңқырларды) мөлшері (алаңы)	Ағымдағы жай-күйі (жұмыс істейді немесе жұмыс істемейді)	Баланс ұстаушы (меншік иесі)
1	2	3	4	5	6	7
1	Ақсу		Үлгілік жобада	1600 шаршы метр	Қанағаттанарлық	Ауылдық округі әкімінің аппараты
2	Аламесек		Үлгілік жобада	1600 шаршы метр	Қанағаттанарлық	Ауылдық округі әкімінің аппараты
3	Мәдениет		Үлгілік жобада	1600 шаршы метр	Қанағаттанарлық	Ауылдық округі әкімінің аппараты
4	Бұқарбай батыр		Үлгілік жобада	1600 шаршы метр	Қанағаттанарлық	Ауылдық округі әкімінің аппараты
5	Жалағаш кенті		Үлгілік жобада	1600 шаршы метр	Қанағаттанарлық	Жалағаш кенті әкімінің аппараты
6	Аққыр		Примитивті жобада	400 шаршы метр	Қанағаттанарлық	Ауылдық округі әкімінің аппараты
7	Жаңаталап		Примитивті жобада	400 шаршы метр	Қанағаттанарлық	Ауылдық округі әкімінің аппараты

8	Мақпалкөл		Примитивті жобада	400 шаршы метр	Қанағаттанарлық	Ауылдық округі әкімінің аппараты
9	Мырзабай ахун		Примитивті жобада	400 шаршы метр	Қанағаттанарлық	Ауылдық округі әкімінің аппараты
10	Жаңадария		Примитивті жобада	400 шаршы метр	Қанағаттанарлық	Ауылдық округі әкімінің аппараты
11	Еңбек		Примитивті жобада	400 шаршы метр	Қанағаттанарлық	Ауылдық округі әкімінің аппараты
12	Аққұм		Примитивті жобада	400 шаршы метр	Қанағаттанарлық	Ауылдық округі әкімінің аппараты
13	Таң		Примитивті жобада	400 шаршы метр	Қанағаттанарлық	Ауылдық округі әкімінің аппараты
14	Шәменов		Примитивті жобада	400 шаршы метр	Қанағаттанарлық	Ауылдық округі әкімінің аппараты
15	Қаракеткен		Примитивті жобада	400 шаршы метр	Қанағаттанарлық	Ауылдық округі әкімінің аппараты

Жайылымдық инфрақұрылым объектілері туралы және ауыл шаруашылығы жануарларын айдап өтуге арналған сервитуттар туралы мәліметтер

P/c №	Жайылымдық инфрақұрылым объектілері	Жұмыс істеп тұрған жайылымдық инфрақұрылым объектілерінің саны, бірлік	Құрылысты (реконструкцияны) талап ететін, бірліктер	Ұзындығы, километр	Алаңы, мың шаршы метр
1.	Суландыру құрылысжайлары (ұңғымалар, құбырлы және шахталы құдықтар, апандар)				
2.	Құрылысжайлар, көпірлер, жолдар				

3.	Мал айдайтын жолдар, малды аялдануға арналған алаңдар мен суат алаңдары				
4.	Қойларды тоғытуға арналған ыдыстар, қоралар және қоршалған жерлер, жайылымдардың қоршаулары, шарбақтар (оның ішінде электрлі шарбақтар), ауыл шаруашылығы жануарларын қоршап-бөлшектеп жаюға арналған қашалар	-	-	-	-
5.	Ауыл шаруашылығы жануарларын ветеринариялық емдеуге арналған өткелектер	-	-	-	
6.	Электр және жылу энергиясымен қамтамасыз етуге арналған құрылысжайлар мен объектілер, жаңартылатын және баламалы энергия көздері пайдаланылатын объектілер				
	Сумен жабдықтау объектілері және тіршілікті қамтамасыз етудің басқа да түрлері, персоналдың				

7.	маусымдық тұруына арналған құрылысжайлар және жайылымдарды күтіп-ұстау мен пайдалану үшін қажетті өзге де мүлік				
----	---	--	--	--	--

Жайылымдарды басқару және оларды пайдалану жөніндегі жоспарға 4-қосымша

Әкімшілік деректерді жинауға арналған нысан

Ұсынылады: ауданның (қалалардағы аудандардан басқа), облыстық маңызы бар қаланың жергілікті атқарушы органына, аудандық маңызы бар қала, кент, ауыл, ауылдық округ әкіміне

Әкімшілік деректер нысаны www.gov.kz интернет-ресурсында орналастырылған

Ауыл шаруашылығы жануарларын сәйкестендіру дерекқорынан алынған ауыл шаруашылығы жануарлары басының саны

Әкімшілік деректер нысанының индексі: АШЖБҚ-1 нысаны

Кезеңділігі: жылына бір рет

Есепті кезең: 20 ___ жылғы 31 наурыздағы жай-күй бойынша.

Ақпаратты ұсынатын тұлғалар тобы: жергілікті атқарушы органдар құрған ветеринариялық ұйымдар

Әкімшілік деректер нысанын ұсыну мерзімі: жыл сайын, есепті кезеңнен кейінгі 1 сәуірге дейін (қоса алғанда)

1-кесте. Ауыл шаруашылығы жануарларының иелерін көрсете отырып, олардың саны туралы деректер

Р/с №	Әкімшілік-аумақтық объектілердің жіктеуіші бойынша кенттің, ауылдың, ауылдық округтің коды	Кенттің, ауылдың, ауылдық округтің атауы	Иесінің типі	Иесінің бизнес сәйкестендіру нөмірі/жеке сәйкестендіру нөмірі	Жеке тұлғалардың аты, әкесінің аты (бар болса), тегі немесе заңды тұлғалардың атауы	Мал басының саны, бас			
						Ірі қара мал	Ұсақ мал	Жылқылар	Түйелер
1	2	3	4	5	6	7	8	9	10
1	4336331002	Аққұм	ФҚ	661031300454	"Ибраев Иса-Мажит"	3			

					фермер қожалығы				
2	43363310 02	Аққұм	ЖА	88113040 2728	Жуматов а Эльмира	8	5	10	
3	43363310 02	Аққұм	ШҚ	03026401 9112	" Жасталап "			46	
4	43363310 02	Аққұм	ЖА	62022530 2970	Қымызба е в Оразбек	3	28		
5	43363310 02	Аққұм	ЖА	63071230 0795	Ахметов Арыстан	5			
6	43363310 02	Аққұм	ЖА	66112130 0057	Ақшонта ев Мәжит	5	16	1	
7	43363310 02	Аққұм	ЖА	76112330 0188	Абдрама н о в Нұрболат	44		11	
8	43363310 02	Аққұм	ЖА	74120830 1500	Абдуов Абзал	5			
9	43363310 02	Аққұм	ЖА	73111640 2088	Әбжалие в а Жадыра Мырзата йқызы	8			
10	43363310 02	Аққұм	ЖА	84060430 0364	Абтаев Жандос	4		1	
11	43363310 02	Аққұм	ЖА	63121530 0766	Ибубаки р о в Ізбасар	6			
12	43363310 02	Аққұм	ЖА	54072530 0599	Азмахан о в Болатбек	7			
13	43363310 02	Аққұм	ШҚ	05036402 8357	"Айдос-1 "	3			
14	43363310 02	Аққұм	ЖА	66082630 0196	Алдаберг е н о в Темірхан	5	10	22	
15	43363310 02	Аққұм	ЖА	67010330 1066	Әлібеков Өміртай Ермекбай ұлы	3	42		
16	43363310 02	Аққұм	ЖА	59062830 1300	Алмұрзае в Сейіл	102	29	64	
17		Аққұм	ЖА		Алпысов а	13		37	

	43363310 02			57010240 1333	Бисенкүл Алпысқы зы				
18	43363310 02	Акқұм	ЖА	73112930 1545	Әмитов Нұрадин	6	7	9	
19	43363310 02	Акқұм	ЖА	79060630 3170	Арылбае в Болат Ыбанұлы	4			
20	43363310 02	Акқұм	ЖА	76030230 1750	Асанов Съезбек Әбдірейұ лы	8	3		
21	43363310 02	Акқұм	ЖА	64012430 0601	Асқаров Мұрат	7			
22	43363310 02	Акқұм	ЖА	72112030 2975	Әубәкіро в Бақытбек	4		6	
23	43363310 02	Акқұм	ЖА	54040530 1517	Ахантаев Елубай	1	11		
24	43363310 02	Акқұм	ЖА	75103630 1226	Ахметов Болат	11		1	
25	43363310 02	Акқұм	ЖА	69040730 1384	Аяпов Бауыржа н	3			
26	43363310 02	Акқұм	ЖА	84041030 0707	Баймахан о в Асылхан Жеңсікба йұлы	17		12	
27	43363310 02	Акқұм	ЖА	72082530 1658	Баймахан о в Үрістемб е к Қуандық ұлы	5	30		
28	43363310 02	Акқұм	ЖА	70012430 2166	Баймұрат ов Асқар Мырқыұ лы	1		6	
29	43363310 02	Акқұм	ЖА	06056402 6766	" Бақдауле т"ШҚ	14			
30	43363310 02	Акқұм	ЖА	82031540 1612	Бақытова Ардақ Бақытқыз ы	20		7	
31	43363310 02	Акқұм	ЖА	53010130 0178	Бисенбае в Қуантай	1			

32	43363310 02	Акқұм	ЖА	87070930 3049	Бектұрғанұлы Нұржан	13		16	
33	43363310 02	Акқұм	ЖА	56030130 0597	Бицеев Цилицает Сейтмаған нович	4	7	17	
34	43363310 02	Акқұм	ЖА	92081130 1148	Бижанов Асылжан Қуантайұлы	13	6		
35	43363310 02	Акқұм	ЖА	59041830 1319	Бижанұлы Жұмабек	9	6		
36	43363310 02	Акқұм	ЖА	66072830 0659	Бимаханов Тұралі Данаұлы		23		
37	43363310 02	Акқұм	ЖА	76010130 6154	Бисенбаев Досым Олжабайұлы	4			
38	43363310 02	Акқұм	ЖА	72010130 3648	Битанов Болатбек	6			
39	43363310 02	Акқұм	ЖА	80042630 1408	Битанов Қылыш			19	2
40	43363310 02	Акқұм	ШҚ	06046402 8065	"Бірлік-А"	19	22	10	
41	43363310 02	Акқұм	ЖА	69022640 1629	Бодыбаев Ақмарал Болатқызы	4			
42	43363310 02	Акқұм	ЖА	85012330 1618	Бодықов Қанат Каметайұлы	7			
43	43363310 02	Акқұм	ЖА	60101930 0686	Гапураев Абсаттар Раушанбекұлы	8			
44	43363310 02	Акқұм	ЖА	65053030 0726	Дүзелбаев Сапарбек	6	18		
45	43363310 02	Акқұм	ЖА	62102630 0476	Данкенов Мырзағабыл	15	19		
46	43363310 02	Акқұм	ЖА	60032230 0135	Даужанов Ғани	5			
					Даужанов Қайрат				

47	43363310 02	Акқұм	ЖА	69122030 1435	Токмырз аұлы	1			
48	43363310 02	Акқұм	ЖА	96110940 1019	Джамалх анова Сацита Саламовн а	5			
49	43363310 02	Акқұм	ЖА	70100130 0738	Доспенбе т о в Бақытжа н	5			
50	43363310 02	Акқұм	ЖА	56062830 0535	Достаев Мираш	3			
51	43363310 02	Акқұм	ЖА	62071530 1504	Дүзелбае в Серік	1			
52	43363310 02	Акқұм	ЖА	47082740 2047	Едігеева Сәрсенку л	2			
53	43363310 02	Акқұм	ЖА	83020530 0899	Елешов Нұржан Қадірбек ұлы	10			
54	43363310 02	Акқұм	ЖА	84072140 1118	Елубаева Жансұлу Кенішбек қызы	4			
55	43363310 02	Акқұм	ЖА	75031530 2778	Емберген о в Бауыржа н Бақберге нұлы	13			
56	43363310 02	Акқұм	ЖА	69112230 0058	Емберген о в Берікбол Бақберге нұлы	7			
57	43363310 02	Акқұм	ЖА	58040430 0927	Емберген о в Жүзімбек	8	13		
58	43363310 02	Акқұм	ЖА	69120630 1220	Емберген о в Оразбек	4			
59	43363310 02	Акқұм	ЖА	97091130 0241	Ерболат Әзиз Ерболатұ лы	7		11	
620		Акқұм	ЖА		Ермекбае ва Айжан	8			

	43363310 02			76021240 2786	Аушакірк ызы				
61	43363310 02	Акқұм	ЖА	70043030 1429	Есетбаев Бақытжа н	2			
62	43363310 02	Акқұм	ЖА	82082730 1124	Ешпанов Аябек	4	25		
63	43363310 02	Акқұм	ЖА	72101730 0085	Ешпанов Бақытжа н	10			
64	43363310 02	Акқұм	ЖА	76120830 1584	Ешпанов Мұстафа Бекболат ұлы	2	19		
65	43363310 02	Акқұм	ЖА	62040330 1068	Ешпанов Темірхан	6			
66	43363310 02	Акқұм	ЖА	84020230 0617	Әбжанов Айбек	4	10	9	
67	43363310 02	Акқұм	ЖА	86032830 1397	Әзмахано в Марат Болатбек ұлы			14	
68	43363310 02	Акқұм	ЖА	74021830 0772	Әлібек Нұрлан Ермекбай ұлы	7			
69	43363310 02	Акқұм	ЖА	81041730 0779	Әлкебаев Дархан Игенұлы	10			
70	43363310 02	Акқұм	ЖА	86042230 3264	Алмешов Тайбек Қанағатұ лы	2		15	
71	43363310 02	Акқұм	ЖА	94060530 1508	Әлмұрза Ғайырбек Сейілұлы	7		73	
72	43363310 02	Акқұм	ЖА	79070940 2941	Әпенова Ботакөз Байбатша қызы		3		
73	43363310 02	Акқұм	ЖА	60062140 0948	Жұмаділ о в а Құндыза й Шүкірқы зы	2			
74	43363310 02	Акқұм	ЖА	67022630 1362	Жақсылы қ о в Руслан	6	6		

89	43363310 02	Акқұм	ЖА	77092930 1147	Жүсіпбек о в Бауыржа н Қосымұл ы	4			
90	43363310 02	Акқұм	ЖА	45122630 0202	Жүсіпбек ов Қосым	6		23	
91	43363310 02	Акқұм	ЖА	88060130 2898	Жұбатқа н о в Ержан Қажыкен ұлы	8			
92	43363310 02	Акқұм	ЖА	94090140 2195	Жұмабае в а Акмарал Кенжеба йқызы			11	
93	43363310 02	Акқұм	ЖА	02100350 0491	Жұмабек Дулат Әбетұлы	7			
94	43363310 02	Акқұм	ЖА	59012040 3587	Ибрагим о в а Үйтолған Омархал иқылы	5			
95	43363310 02	Акқұм	ЖА	64072130 1130	Ибраев Марат	10	23	5	
96	43363310 02	Акқұм	ЖА	67012330 1401	Изимбето в Сакен	2			
97	43363310 02	Акқұм	ЖА	58112930 0063	Исатаев Бодыбай Әлкебайұ лы	5			
98	43363310 02	Акқұм	ЖА	74101530 1155	Искаков Қанат Сұлтанбе кұлы	17		2	
99	43363310 02	Акқұм	ЖА	62072640 0568	Исмайло в Латифа Мұхтарк ызы			5	
100	43363310 02	Акқұм	ЖА	64012030 2231	Күзекөв Байғасыр	14		1	
101	43363310 02	Акқұм	ЖА	71060330 0783	Күндале т о в Қайрат	8		4	
102		Акқұм	ЖА		Қалиев Қайырбе к	4			

116	43363310 02	Акқұм	ЖА	68032030 2076	Кулкеев Ыбыраш	8		7	
117	43363310 02	Акқұм	ЖА	69110740 2524	Құлмаха н о в Гүлмира Маханбе тқұоқызы	4			
118	43363310 02	Акқұм	ЖА	72080230 1721	Құрманб а е в Айбек Бекзулда ұлы	2			
119	43363310 02	Акқұм	ЖА	48050540 2086	Құрмано в а Алтынкү л	17			
120	43363310 02	Акқұм	ЖА	66031230 1566	Көшеров Бисен	42		2	
121	43363310 02	Акқұм	ЖА	63030130 0106	Көшеров Дүйсен Қызғызба йұлы	6			
122	43363310 02	Акқұм	ЖА	76011230 0511	Қыдырба е в Талапбек Садықұл ы	8			
123	43363310 02	Акқұм	ЖА	70012230 1276	Қымызба е в Өмірбек	2			
124	43363310 02	Акқұм	ЖА	67013130 0596	Қымызба е в Болатбек Шайхысл амұлы		41		
125	43363310 02	Акқұм	ЖА	92032830 1482	Қалмахан Даулет Серікбай ұлы	10			
126	43363310 02	Акқұм	ЖА	97020430 0446	Қосым Абылайх а н Орынбас арұлы			3	
127	43363310 02	Акқұм	ЖА	83090340 0088	Құлмұрат ова Арай Күнжары кқызы	12			
					Қымызц бюаев Мейірбек				

158	43363310 02	Акқұм	ЖА	62012430 0330	Сақтаған о в Зинолла	65	2	9	
159	43363310 02	Акқұм	ЖА	95022330 1692	Сағатбек Қайыржа н Сағатбек ұлы	13			
160	43363310 02	Акқұм	ЖА	53062130 0026	Сағымба е в Серікбай	7			
161	43363310 02	Акқұм	ЖА	87010430 1866	Сарбасов Ержан Қонысб екұлы		30		
162	43363310 02	Акқұм	ЖА	62082530 0996	Сарсенба е в Болатбек	5	4		
163	43363310 02	Акқұм	ЖА	71112730 1545	Сарсенба ев Марат Сапуұлы	2			
164	43363310 02	Акқұм	ЖА	53071240 0804	Сарсенба е в а Тұрсынк ұл	8			
165	43363310 02	Акқұм	ЖА	82070130 0913	Сералиев Ғалымжа н Каналбек ұлы	1			
166	43363310 02	Акқұм	ЖА	58091340 1502	Серікбае в а Сәттігүл	1	34		
167	43363310 02	Акқұм	ЖА	82091230 1681	Сарсенба евБердау лет	5	8		
168	43363310 02	Акқұм	ЖА	72112930 1191	Смағұлов Қанат Амантай ұлы	2			
169	43363310 02	Акқұм	ЖА	66121340 2288	Смайлов Майра Айтбайқ ызы			11	
170	43363310 02	Акқұм	ЖА	69101230 1523	Сралиев Канат	2	10		
171	43363310 02	Акқұм	ЖА	80040730 1355	Сұлтанм ұратов Алтынбе к	7			

					Қуанышұлы				
172	4336331002	Аққұм	ЖА	540428301057	Төлегенов Темірбек			7	
173	4336331002	Аққұм	ЖА	780622300290	Тұрымбетов Жандос	7			
174	4336331002	Аққұм	ЖА	780326300549	Тағагнов Талғат Молотұлы	12			
175	4336331002	Аққұм	ЖА	730729302993	Тажбенов Талапбек Кеңесұлы	7		3	
176	4336331002	Аққұм	ЖА	681022302079	Ташимов Сламбек	14		9	
177	4336331002	Аққұм	ЖА	830821402693	Терекбаева Серіккүл Елубайқызы	4			
178	4336331002	Аққұм	ЖА	871008402306	Тәуекелова Қымбат Жалғасқызы	8			
179	4336331002	Аққұм	ЖА	580329300810	Тоқмырзаев Көшербек	6			
180	4336331002	Аққұм	ЖШС	041240001123	"Аққұм Жер"			70	
181	4336331002	Аққұм	ЖА	600213302832	Тоқпанбетов Марат	9			
182	4336331002	Аққұм	ЖА	720814301519	Тоқпанбетов Мұрат	7			
183	4336331002	Аққұм	ЖА	670415302962	Тоқпанбетов Болат Ордабайұлы	8			
184	4336331002	Аққұм	ЖА	002212500385	Төлеген Мұхамеджан Темірбекұлы	3		12	
					Төлегенов				

185	43363310 02	Акқұм	ЖА	49041230 0614	Табынбай	19		10	
186	43363310 02	Акқұм	ЖА	52100230 0356	Тұрымбетов Тойм	2			
187	43363310 02	Акқұм	ЖА	84112630 1823	Туысбаев Руслан			28	
188	43363310 02	Акқұм	ЖА	95051030 1216	Тұрабай Шыңғыс Абдуллаұлы	16		3	
189	43363310 02	Акқұм	ЖА	91062430 1764	Тұрмаханов Мақсұт Алматбекұлы			13	
190	43363310 02	Акқұм	ЖА	83080230 0994	Тыманбаев Гафур Жалғасұлы	11			
191	43363310 02	Акқұм	ЖА	99101130 01456	Тыныштықбай Әлімжан Арғынғазыұлы	9			
192	43363310 02	Акқұм	ЖА	54110330 1357	Удербаяев Мырзабек	8	36	20	
193	43363310 02	Акқұм	ЖА	65080530 1594	Урғараев Алматбек Тұрмаханұлы	1	74	2	
194	43363310 02	Акқұм	ЖА	81082930 1956	Урғараев Қанат	7			
195	43363310 02	Акқұм	ЖА	68061430 1501	Усаев Нұрлан	14		31	
196	43363310 02	Акқұм	ЖА	81082330 1814	Усаев Руслан	31		4	
197	43363310 02	Акқұм	ЖА	75100740 1962	Усаева Зоя	47	29	27	5
198	43363310 02	Акқұм	ЖА	97061240 0212	Ұзақбаев Гүлнұр Маратқызы			7	
199	43363310 02	Акқұм	ФҚ	12036400 0441	"Бакдаулет-57"	178	121	58	64
200	43363310 02	Акқұм	ЖА	76091430 0551	Хамзаев Рашид Тугелұлы	2			

201	43363310 02	Аққұм	ЖА	50112540 0866	Хамитова Кулаш	5			
202	43363310 02	Аққұм	ЖА	87121930 1913	Шақкөзо в Айбек Сапабекұ лы	2			
203	43363310 02	Аққұм	ЖА	62012630 1290	Шалабае в Ербол	12	32	7	
204	43363310 02	Аққұм	ШҚ	03046402 3465	"Думан"	3			
205	43363310 02	Аққұм	ЖА	42080530 0083	Шілдебае в Асылбек Ақберген ұлы	4			
206	43363310 02	Аққұм	ЖА	71120730 0462	Шілдебае в Ербол Алпысба йұлы	12	5	10	
207	43363310 02	Аққұм	ЖА	72052630 0624	Шомекее в Қайратбе к Ізбасарұл ы	5			
208	43363310 02	Аққұм	ЖА	57011430 2271	Шонтақб аев Серік	3			
209	43363310 02	Аққұм	ЖА	83081430 1135	Шөмекее в Нұрболат Айтбайұл ы	2	15		
210	43363310 02	Аққұм	ЖА	72102930 1613	Шуакбае в Әділбек Науқанба йұлы	15		13	
211	43363310 02	Аққұм	ШҚ	03046402 1726	" Шымбөге т"	3			
212	43363310 02	Аққұм	ЖА	46121530 0452	Ыдырысо в Орынбек	5	11		
		Барлығы				2149	1067	2530	137

Абревиатуралардың таратылып жазылуы:

ШҚ-шаруа қожалығы

ФҚ-фермер қожалығы

ЖШС-жауапкершілігі шек теулі серіктестік

ЖК-жеке кәсіпкерлік

ЖА-жеке аула

2-кесте. Ауыл шаруашылығы жануарларының түрлері мен жыныстық жас топтары бойынша қалыптастырылған үйірлердің, отарлардың, табындардың саны туралы деректер

Р/с№	Әкімшілік-аумақтық объектілердің жіктеуіші бойынша кенттің, ауылдың, ауылдық округтің коды	Кенттің, ауылдың, ауылдық округтің атауы	Үйірлердің, отарлардың, табындардың саны										
			Ірі қара мал				Ұсақ мал			Жылқылар		Түйелер	
			Бұқалар	сиырлар	Қашарлар	бұқашықтар	қойлар және ешкілер	төл (төлке, шыбыштар)	төл (еркек, текешіктер)	айғырлар, биелер	төл	түйелер	төл
1	2	3	4	5	6	7	8	9	10	11	12	13	14
	4336331002	Аққұм	214	1180	515	240	1067	586	481	1213	444	137	13
Жиыны:			214	1180	515	240	1067	586	481	1213	444	137	13

3-кесте. Шалғайдағы жайылымдарда жаю үшін ауыл шаруашылығы жануарлары басының саны туралы мәліметтер

Р/с№	Әкімшілік-аумақтық объектілердің жіктеуіші бойынша кенттің, ауылдың, ауылдық округтің коды	Кенттің, ауылдың, ауылдық округтің атауы	Мал басының саны, бас							
			Ірі қара мал		Ұсақ мал		Жылқылар		Түйелер	
			жеке ауладағы	ауыл шаруашылығы тауарын өндірушілер	жеке ауладағы	ауыл шаруашылығы тауарын өндірушілер	жеке ауладағы	ауыл шаруашылығы тауарын өндірушілер	жеке ауладағы	ауыл шаруашылығы тауарын өндірушілер
1	2	3	4	5	6	7	8	9	10	11
	4336331002	Аққұм						1362		137

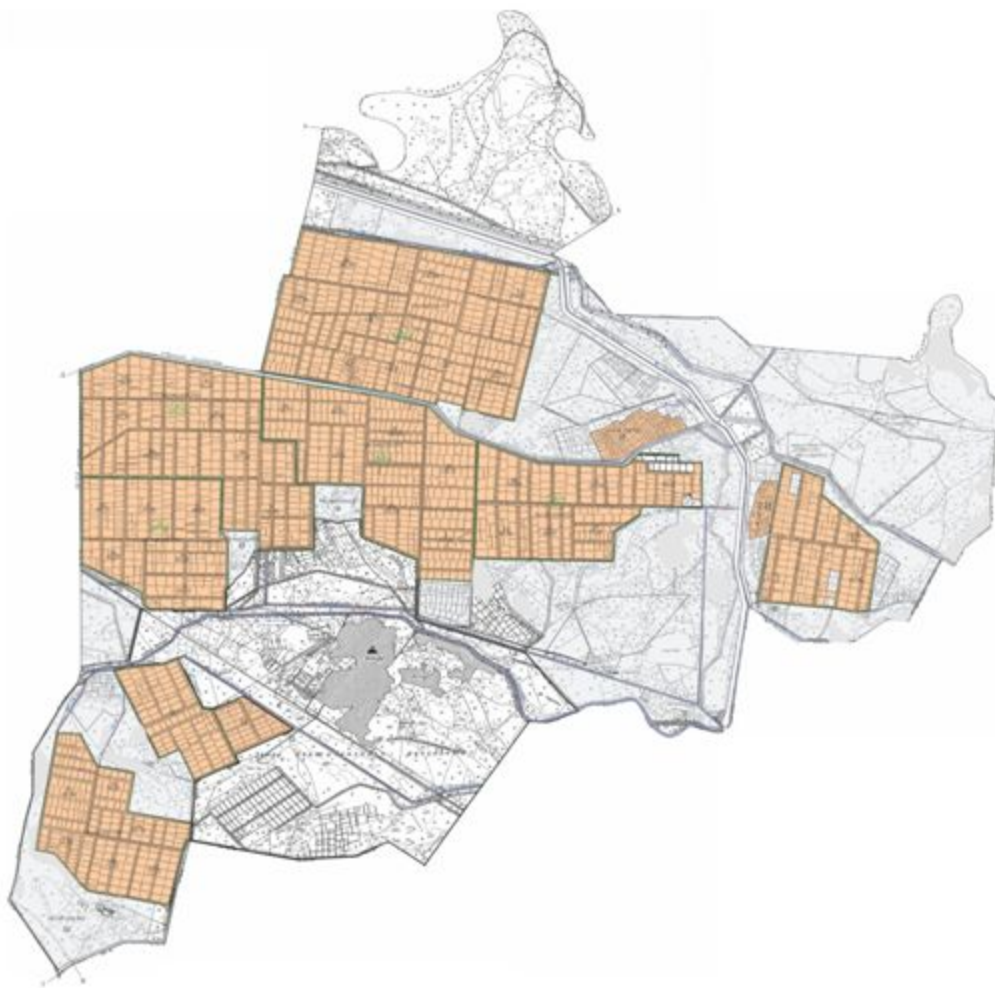

Шартты белгілер	
	Ауылдық округтің шекаралары
	Ауыл шаруашылығы мақсатындағы жерлер
	Елді мекендердің жерлері

2. Жеке ауладағы ауыл шаруашылығы жануарларын жаю бойынша халықтың мұқтаждығына арналған жайылымдар, оның ішінде қоғамдық жайылымдар белгіленген схема (карта)

Ақсұм ауылдық округі

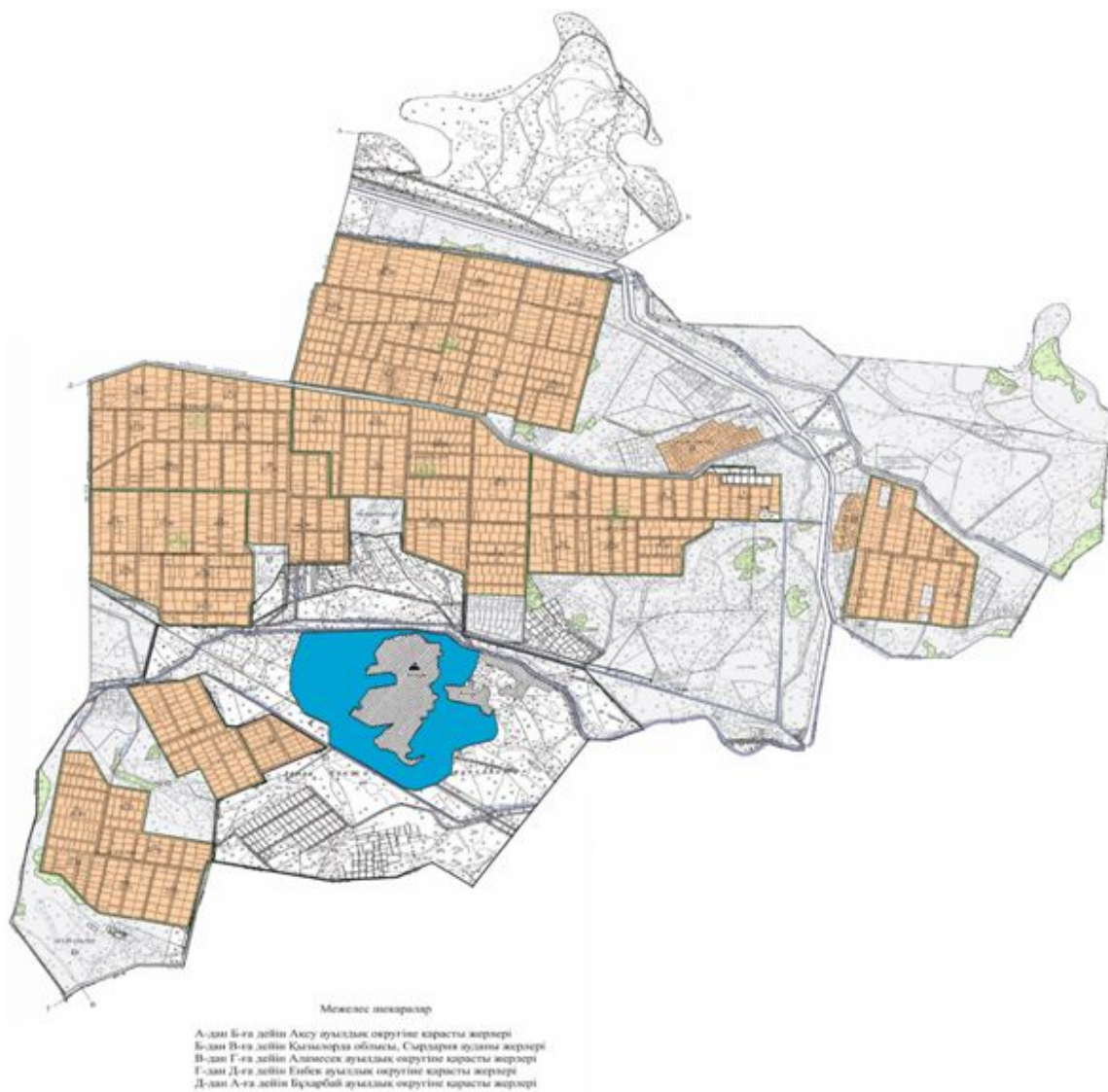

Шартты белгілер	
	Ауылдық округтің шекаралары
	Ауыл шаруашылығы мақсатындағы жерлер
	Елді мекендердің жерлері
	Көктемгі және жазғы уақытта пайдаланылатын жайылымдар
	Қоғамдық жайылымдар

3. Ұсынылатын жайылым айналымдарының схемалары көрсетілген схема (карта)

--	--	--	--	--

Жылдар	Қаша 1 көктемгі	Қ а ш а 2 көктемгі-жазғы	Қ а ш а 3 көктемгі-жазғы-күзгі	Қаша 4 күзгі
2025	көктем-жазғы маусым 1	жазғы маусым 2	күзгі маусым 3	демалушы алаң
2026	демалушы алаң	көктем-жазғы маусымы 1	жазғы маусым 2	күзгі маусым 3
2027	көктем-жазғы маусым 1	жазғы маусым 2	күзгі маусым 3	демалушы алаң
2028	демалушы алаң	көктем-жазғы маусымы 1	жазғы маусым 2	күзгі маусым 3
2029	көктем-жазғы маусым 1	жазғы маусым 2	күзгі маусым 3	демалушы алаң

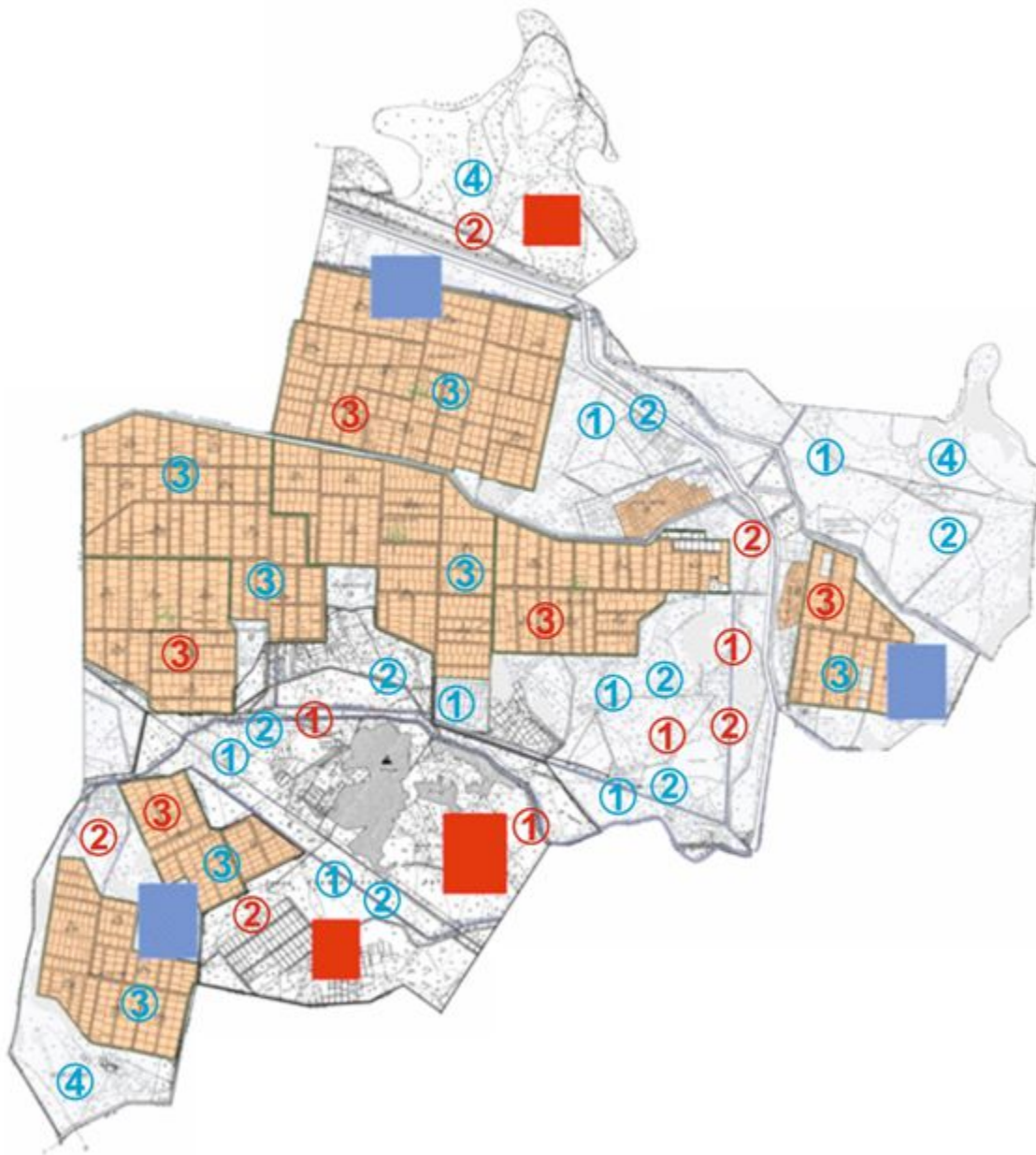

Шартты белгілер	
	Ауылдық округтің шекаралары
	Ауыл шаруашылығы мақсатындағы жерлер
	Елді мекендердің жерлері
	Көктемгі және жазғы уақытта пайдаланылатын жайылымдар
	Күзгі және қысқы уақытта пайдаланылатын жайылымдар
1234	Қашаны жылына пайдалану тәртібі
1 2 3 4	Қашаны жылына пайдалану тәртібі

4. Ауыл шаруашылығы жануарларын айдауға арналған сервитуттар, мал айдайтын трассалар және жайылымдық инфрақұрылымның өзге де объектілері, сондай-ақ мал қорымдары белгіленетін схема (карта).

Ақсұм ауылдық округі

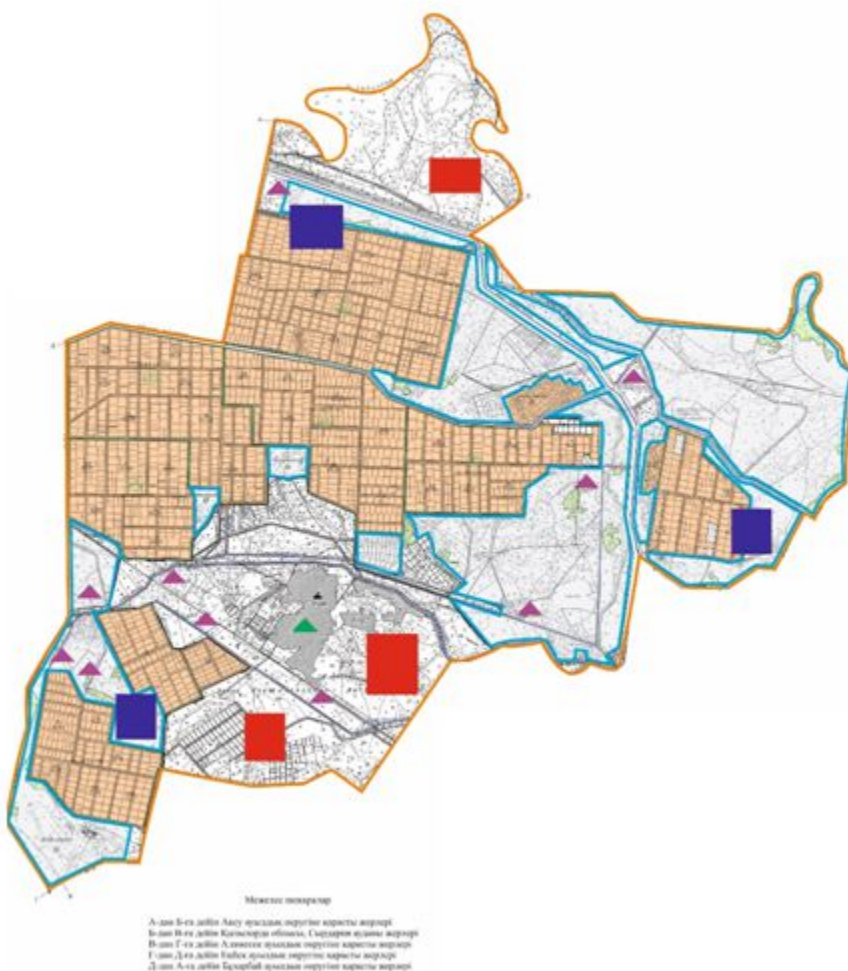

Шартты белгілер	
	Сыртқы шекара
	Ішкі шекара
	Ауыл шаруашылығы мақсатындағы жерлер
	Елді мекендердің жерлері
	Көктемгі және жазғы уақытта пайдаланылатын жайылымдар
	Күзгі және қысқы уақытта пайдаланылатын жайылымдар
Жайылымдық инфрақұрылымдар	
	Көлдер, каналдар, құбырлы және шахталы құдықтар
	Мал қорымы
	Мал тоғыту ваннасы

5) Жайылымды пайдаланушыларға жер пайдалануға берілуі мүмкін жайылымдар белгіленген схема (карта)

Ақсұм ауылдық округі

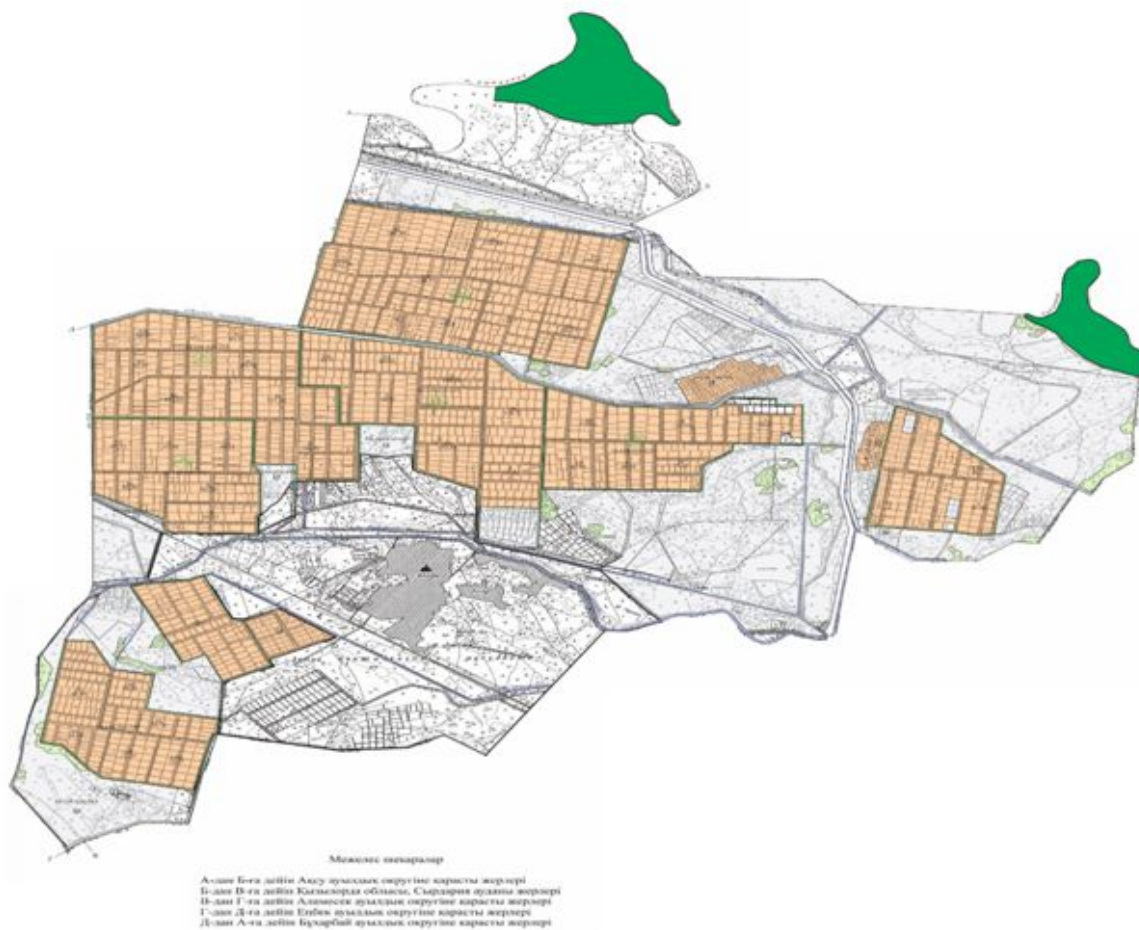

Шартты белгілер	
	Ауылдық округтің шекаралары
	Ауыл шаруашылығы мақсатындағы жерлер
	Елді мекендердің жерлері
	Көктемгі және жазғы уақытта пайдаланылатын жайылымдар
	Жайылымды пайдаланушыларға жер пайдалануға берілуі мүмкін жайылымдар

6. Халықтың жеке ауласындағы ауыл шаруашылығы жануарларын жаю жөніндегі мұқтаждарын қанағаттандыру мақсатында резервке алынуға жататын жайылымдарды белгілейтін схема (карта)

Ақсұм ауылдық округі

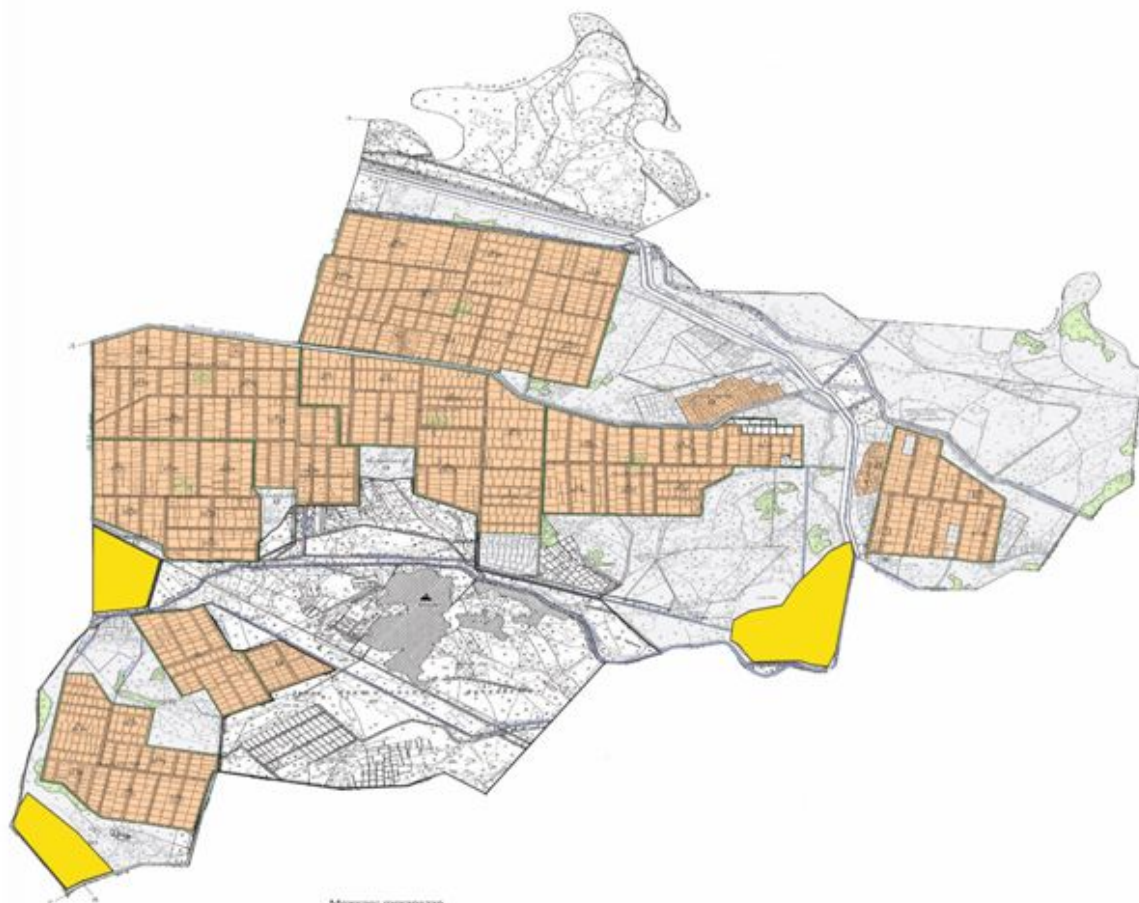

Мекеме шекаралар
 А-дан Б-ға дейін Ақсу ауылдық округіне қарасты жерлері
 В-дан Е-ға дейін Қызылорда облысы, Сырдария ауданы жерлері
 Е-дан Г-ға дейін Ақмола облысы ауылдық округіне қарасты жерлері
 Г-дан Д-ға дейін Байбөке ауылдық округіне қарасты жерлері
 Д-дан А-ға дейін Бұқарбай ауылдық округіне қарасты жерлері

Шартты белгілер	
	Ауылдық округтің шекаралары
	Ауыл шаруашылығы мақсатындағы жерлер
	Елді мекендердің жерлері
	Көктемгі және жазғы уақытта пайдаланылатын жайылымдар
	Халықтың жеке ауласындағы ауыл шаруашылығы жануарларын жаю жөніндегі мұқтаждарын қанағаттандыру мақсатында резервке алынуға жататын жайылымдар.

7. Су тұтыну нормасына сәйкес жасалған сүкөздеріне (көлдерге, өзендерге, қазандарға, суару немесе суландыру каналдарына, құбырлы немесе шахта құдықтарына) қол жеткізу схемасы

Аққым ауылдық округі

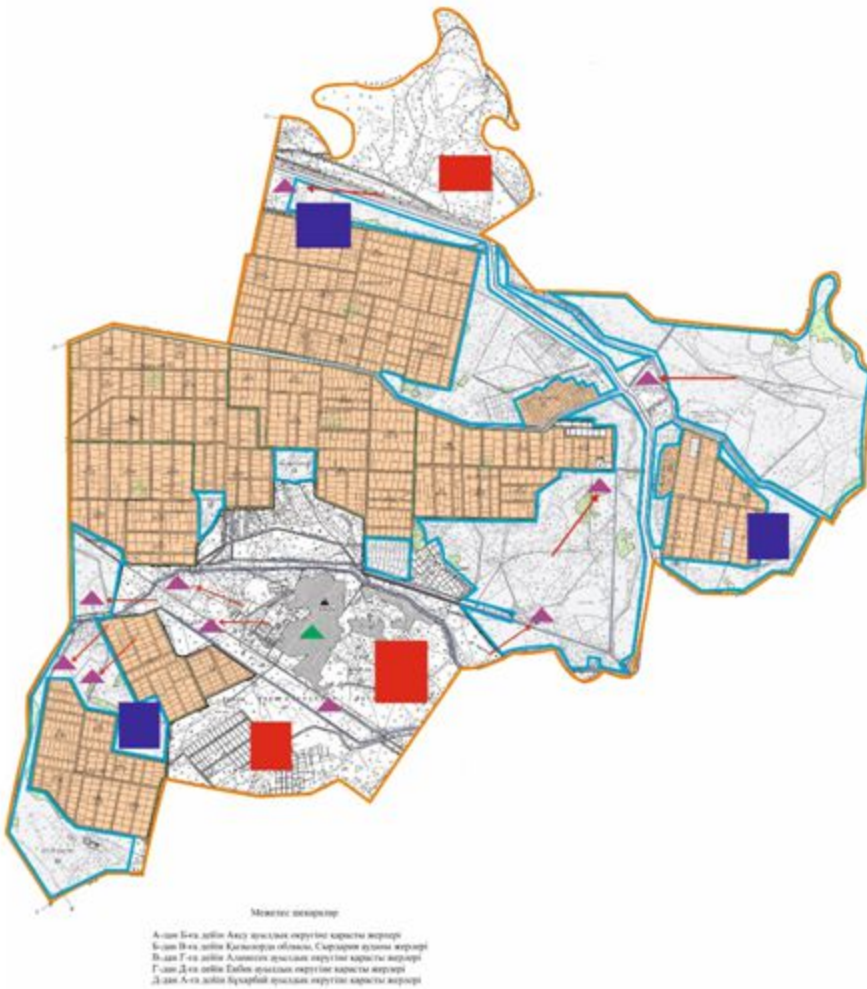

Шартты белгілер	
	Ауылдық округтің шекаралары
	Ауыл шаруашылығы мақсатындағы жерлер
	Елді мекендердің жерлері
	Көктемгі және жазғы уақытта пайдаланылатын жайылымдар
	Күзгі және қысқы уақытта пайдаланылатын жайылымдар
	Жайылым пайдаланушылардың су көздеріне жету жолдары
	Көлдер, каналдар, құбырлы және шахталы құдықтар
	Мал тоғыту ваннасы

8) Ауыл шаруашылығы жануарларының басын шалғайдағы жайылымдарға орналастыру схемасы.

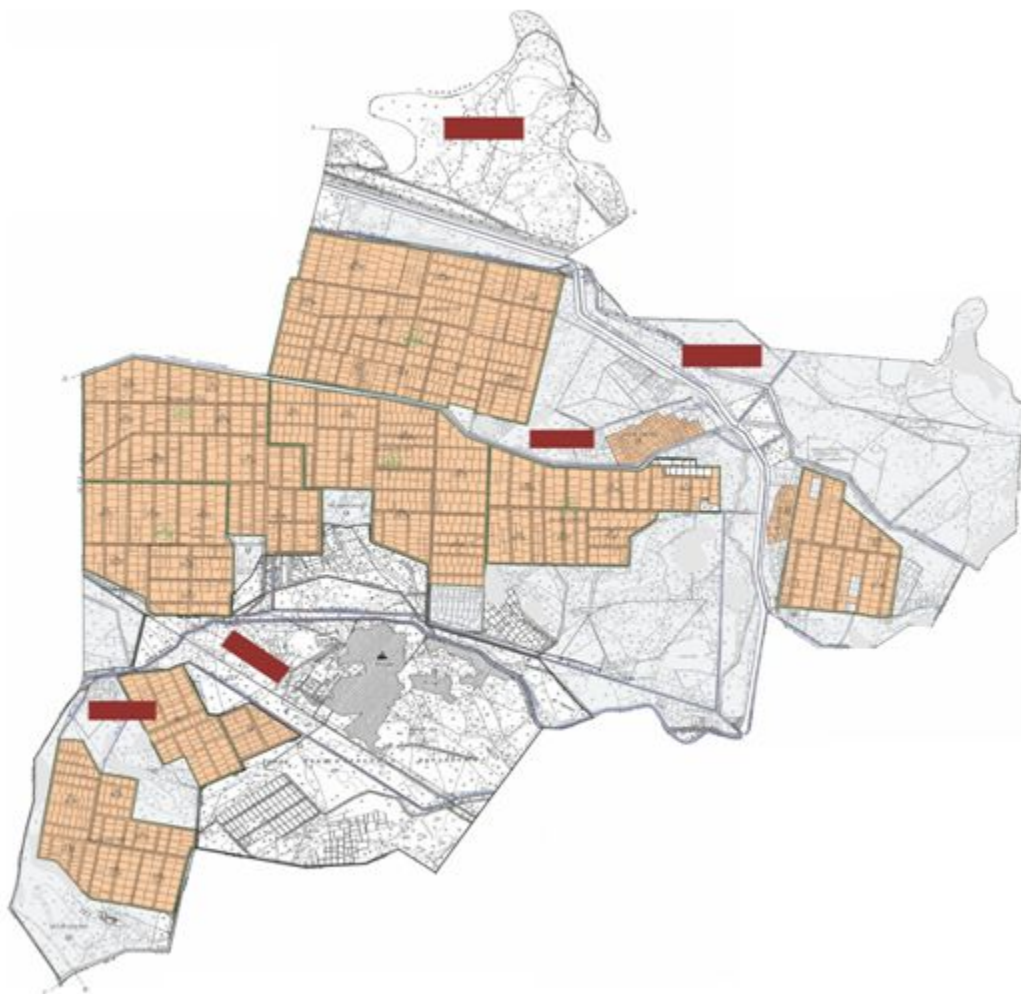

Шартты белгілер	
	Ауылдық округтің шекаралары
	Ауыл шаруашылығы мақсатындағы жерлер
	Елді мекендердің жерлері
	Мал басын орналастыру шекаралары

9) Ауылдық округке кіретін ауылдық елді мекендер арасында жайылымдарды жобалық бөлу (қайта бөлу)

		эфемерлі бұтаар алас түрлі шөптесінді		15,5	25,0	3,1	5,0	18,6	30,0	21,7	35,0
	Нағыз (орта) шөл	Жүзгені басым бұталы - эфемерлі	250-270	10,5	16,0	2,1	3,2	13,6	19,2	14,7	22,4
		Эфемерлі - түрлі шөптесінді - сексеуілді		14,0	21,0	2,8	4,2	22,8	25,2	19,6	29,4
		Қоңыр жусанды - эфемерлі - бұталылар	250-270	11,0	16,5	2,2	3,3	13,2	19,8	15,4	23,1
		Бұйырғынды - кейреуікті, қоңыр жусанды		14,5	21,5	2,9	4,3	17,4	25,8	20,3	30,1

Жалағаш аудандық мәслихатының
2024 жылғы 23 желтоқсандағы
№ 28-18 шешіміне 3-қосымша

Аққыр ауылдық округінің 2025-2029 жылдарға арналған жайылымдарды басқару және оларды пайдалану жөніндегі жоспары

1-тарау. Жалпы ережелер

1. Осы жайылымдарды басқару және оларды пайдалану жөніндегі жоспар (бұдан әрі – Жоспар) "Жайылымдар туралы" Қазақстан Республикасы Заңының (бұдан әрі – Заң) 6-бабының 4-1) тармақшасына, "Мемлекеттік статистика туралы" Қазақстан Республикасы Заңының 16-бабы 3-тармағының 2) тармақшасына, "Жайылымдарды басқару және оларды пайдалану жөніндегі үлгілік жоспарды бекіту туралы" Қазақстан

Республикасы Ауыл шаруашылығы министрінің 2024 жылғы 29 шілдедегі № 263 бұйрығына (Нормативтік құқықтық актілерді мемлекеттік тіркеу тізілімінде № 34831 болып тіркелген) сәйкес әзірленді.

2. Жоспар жайылымдарды ұтымды пайдалану, азыққа деген қажеттілікті орнықты қамтамасыз ету және жайылымдардың тозу процестерін болдырмау мақсатында қабылданады.

2-тарау. Жайылымдарды басқару және оларды пайдалану жөніндегі жоспар

3. Жоспарды әзірлеген кезде мыналар ескеріледі:

1) осы Жоспарға 1-қосымшаға сәйкес нысан бойынша өңірдің жер балансының және мемлекеттік жер кадастрының ақпараттық жүйесінің деректері.

Осы тармақшаның бірінші бөлігінде көрсетілген деректерді қалыптастыру кезінде жерлердің болуы, олардың санаттар, жер учаскелерінің меншік иелері, жер пайдаланушылар мен алқаптар бойынша бөлінуі туралы ресми статистикалық ақпарат және мемлекеттік жер кадастры ақпараттық жүйесінен алынған мәліметтер пайдаланылады;

2) осы Жоспарға 2-қосымшаға сәйкес нысан бойынша жайылымдарды геоботаникалық зерттеп-қарау мәліметтері.

Осы тармақшаның бірінші бөлігінде көрсетілген деректерді қалыптастыру кезінде "Қазақстан Республикасы табиғи жем-шөп алқаптарының ірі масштабты (1:1 000 – 1:100 000) геоботаникалық іздестірулерін жүргізу жөніндегі әдістемені бекіту туралы" Қазақстан Республикасы Ауыл шаруашылығы министрінің 2022 жылғы 3 қазандағы № 314 бұйрығына (Нормативтік құқықтық актілерді мемлекеттік тіркеу тізілімінде № 30043 болып тіркелген) сәйкес жүргізілетін жайылымдарды геоботаникалық зерттеп-қарау нәтижелері пайдаланылады;

3) Қазақстан Республикасы Ауыл шаруашылығы министрінің 2020 жылғы 3 ақпандағы № 35 бұйрығымен (Нормативтік құқықтық актілерді мемлекеттік тіркеу тізілімінде № 19987 болып тіркелген) бекітілген Мал қорымдарының (биотермиялық шұңқырлардың) тізілімін жүргізу қағидаларына сәйкес қалыптастырылған мал қорымдары (биометриялық шұңқырлар) туралы мәліметтер;

4) осы Жоспарға 3-қосымшаға сәйкес нысан бойынша жайылымдық инфрақұрылым объектілері туралы және ауыл шаруашылығы жануарларын айдап өтуге арналған сервитуттар туралы мәліметтер.

Осы тармақшаның бірінші бөлігінде көрсетілген деректерді қалыптастыруды ауданның (қалалардағы аудандарды қоспағанда), аудандық маңызы бар қалалардың жергілікті атқарушы органдары аудандық маңызы бар қала, кент, ауыл, ауылдық округ әкімдерімен бірлесіп облыстардың жергілікті атқарушы органдары әзірлеген жайылымдық инфрақұрылым объектілерін дамыту және реконструкциялау жөніндегі жоспар негізінде жүзеге асырады;

5) осы Жоспарға 4-қосымшаның 1-кестесіне сәйкес нысан бойынша ауыл шаруашылығы жануарларының иелерін көрсете отырып, оларды сәйкестендіру дерекқорынан алынған ауыл шаруашылығы жануарлары басының саны туралы деректер;

6) осы Жоспарға 4-қосымшаның 2-кестесіне сәйкес нысан бойынша ауыл шаруашылығы жануарларының түрлері мен жыныстық жас топтары бойынша қалыптастырылған үйірлердің, отарлардың, табындардың саны туралы деректер.

Осы тармақшаның бірінші бөлігінде көрсетілген мәліметтерді қалыптастыруды ауданның (қалалардағы аудандарды қоспағанда), облыстық маңызы бар қалалардың жергілікті атқарушы органдары аудандық маңызы бар қала, кент, ауыл, ауылдық округ әкімдерімен бірлесіп жүзеге асырады;

7) осы Жоспарға 4-қосымшаның 3-кестесіне сәйкес нысан бойынша шалғайдағы жайылымдарда жаю үшін ауыл шаруашылығы жануарлары басының саны туралы мәліметтер.

Осы тармақшаның бірінші бөлігінде көрсетілген деректерді қалыптастыруды ауданның (қалалардағы аудандарды қоспағанда), облыстық маңызы бар қалалардың жергілікті атқарушы органдары аудандық маңызы бар қала, кент, ауыл, ауылдық округ әкімдерімен бірлесіп жүзеге асырады;

8) екпе және аридтік жайылымдарда, орман, су қорлары мен ерекше қорғалатын табиғи аумақтар жерлерінде ауыл шаруашылығы жануарларын жаю ерекшеліктері туралы деректер.

Жайылымдарда ауыл шаруашылығы жануарларын жаю Қазақстан Республикасы Ауыл шаруашылығы министрінің 2020 жылғы 29 сәуірдегі № 145 бұйрығымен (Нормативтік құқықтық актілерді мемлекеттік тіркеу тізілімінде № 20540 болып тіркелген) бекітілген Ауыл шаруашылығы жануарларын жаюдың үлгілік қағидалары негізінде "Агроөнеркәсіптік кешенді және ауылдық аумақтарды дамытуды мемлекеттік реттеу туралы" Қазақстан Республикасы Заңының 7-бабы 4-тармағының 5-1) тармақшасына сәйкес аудандардың (облыстық маңызы бар қалалардың) жергілікті атқарушы органдары (әкімдіктері) бекітетін ауыл шаруашылығы жануарларын жаю қағидаларына сәйкес жүзеге асырылады.

Орман, су қорлары және ерекше қорғалатын табиғи аумақтар жерлерінде ауыл шаруашылығы жануарларын жаю Қазақстан Республикасы Орман кодексінің 99-бабына, Қазақстан Республикасы Ауыл шаруашылығы министрінің 2015 жылғы 12 қазандағы № 18-02/909 бұйрығымен (Нормативтік құқықтық актілерді мемлекеттік тіркеу тізілімінде № 12259 болып тіркелген) бекітілген Мемлекеттік орман қоры учаскелерінде шөп шабу және мал жаю қағидаларына, Қазақстан Республикасы Су кодексінің 95, 119, 125-баптарына, "Ерекше қорғалатын табиғи аумақтар туралы" Қазақстан Республикасы Заңының 23, 40, 43, 47, 48, 52, 69-баптарына сәйкес жүзеге асырылады;

9) осы Жоспарға 5-қосымшаға сәйкес нысан бойынша ұсынылатын жайылым айналымдарының схемалары;

10) мал шаруашылығы және өсімдік шаруашылығы статистикасы бойынша ресми статистикалық ақпарат.

4. Жоспарда мынадай қосымшалар қамтылған:

1) әкімшілік-аумақтық бірлік аумағында жайылымдардың жер санаттары бөлінісінде орналасу схемасы (картасы), онда жайылымдардың шекаралары, аландары мен түрлері, оның ішінде шалғайдағы, маусымдық, құрғақ және екпе жайылымдар, жер учаскесіне құқық белгілейтін және сәйкестендіру құжаттарының негізінде олардың меншік иелері немесе жер пайдаланушылар туралы мәліметтер көрсетіледі;

2) жеке ауладағы ауыл шаруашылығы жануарларын жаю бойынша халықтың мұқтаждығына арналған жайылымдар, оның ішінде қоғамдық жайылымдар белгіленген схема (карта), онда жеке ауладағы ауыл шаруашылығы жануарларын жаю бойынша халықтың мұқтаждығына арналған жайылымдардың, оның ішінде қоғамдық жайылымдардың шекаралары мен аландары көрсетіледі;

3) ұсынылатын жайылым айналымдарының схемалары көрсетілген схема (карта), онда жайылымдарды геоботаникалық зерттеп-қарау негізінде ұсынылатын жайылым айналымдарының схемалары көрсетіледі;

4) ауыл шаруашылығы жануарларын айдауға арналған сервитуттар, мал айдайтын трассалар және жайылымдық инфрақұрылымның өзге де объектілері, сондай-ақ мал қорымдары (биометриялық шұңқырлар) белгіленетін схема (карта), онда ауыл шаруашылығы жануарларын айдауға арналған сервитуттар, мал айдайтын трассалар, жайылымдық инфрақұрылым объектілері, мал қорымдарының (биометриялық шұңқырлардың) орналасқан жері көрсетіледі;

5) жайылымды пайдаланушыларға жер пайдалануға берілуі мүмкін жайылымдар белгіленген схема (карта).

Ауыл шаруашылығы мұқтаждары үшін меншікке немесе жер пайдалануға босалқы жерлерді беру Қазақстан Республикасы Жер кодексінің (бұдан әрі – Кодекс) 138-бабына, Қазақстан Республикасы Премьер-Министрінің орынбасары – Қазақстан Республикасы Ауыл шаруашылығы министрінің 2018 жылғы 20 желтоқсандағы № 518 бұйрығымен (Нормативтік құқықтық актілерді мемлекеттік тіркеу тізілімінде № 18048 болып тіркелген) бекітілген Шаруа немесе фермер қожалығын, ауыл шаруашылығы өндірісін жүргізу үшін уақытша өтеулі жер пайдалану (жалға алу) құқығын беру жөніндегі конкурсты ұйымдастыру және өткізу қағидаларына сәйкес жүзеге асырылады ;

6) халықтың жеке ауласындағы ауыл шаруашылығы жануарларын жаю жөніндегі мұқтаждықтарын қанағаттандыру мақсатында резервке алынуға жататын

жайылымдарды белгілейтін схема (карта), онда жеке ауланың ауыл шаруашылығы жануарларын жаю жөніндегі халықтың мұқтаждықтарын қанағаттандыру мақсатында резервке алынуға жататын жайылымдардың шекаралары мен алаңдары көрсетіледі.

Жерлерді резервте қалдыру Кодекстің 49-2-бабына, Қазақстан Республикасы Ұлттық экономика министрінің 2015 жылғы 28 ақпандағы № 178 бұйрығымен бекітілген Жерлерді резервте қалдыру қағидаларына (Нормативтік құқықтық актілерді мемлекеттік тіркеу тізілімінде № 11337 болып тіркелген) сәйкес жүзеге асырылады;

7) суды тұтыну нормасына сәйкес жасалған су көздеріне (көлдерге, өзендерге, тоғандарға, қазандарға, суару немесе суландыру каналдарына, құбырлы немесе шахта құдықтарына) қол жеткізу схемасы, онда жануарлардың су көздеріне қарай жүріп-тұру маршруттары көрсетіледі.

Ауыл шаруашылығы жануарларының орташа тәуліктік су тұтынуы Қазақстан Республикасы Премьер-Министрінің орынбасары – Қазақстан Республикасы Ауыл шаруашылығы министрінің 2016 жылғы 30 желтоқсандағы № 545 бұйрығымен (Нормативтік құқықтық актілерді мемлекеттік тіркеу тізілімінде № 14827 болып тіркелген) бекітілген Су тұтынудың және су бұрудың үлестік нормаларын әзірлеу жөніндегі әдістемеге 6-қосымшаның 10-кестесіне сәйкес айқындалады;

8) ауыл шаруашылығы жануарларының басын шалғайдағы жайылымдарға орналастыру схемасы, онда ауыл шаруашылығы жануарларының басын орналастыруға арналған шалғайдағы жайылымдардың шекаралары мен алаңдары көрсетіледі;

9) ауылдық округке кіретін ауылдық елді мекендер арасында жайылымдарды жобалық бөлу (қайта бөлу), онда жайылымдармен қамтамасыз етілмеген жеке және заңды тұлғалардың ауыл шаруашылығы жануарларының басы үшін ауылдық округтің ауылдық елді мекендері арасында жайылымдарды бөлу (қайта бөлу) схемасы көрсетіледі;

10) тиісті әкімшілік-аумақтық бірлікте жайылымдарды ұтымды пайдалану үшін қажетті талаптар:

"Жайылымдардың жалпы алаңына түсетін жүктеменің шекті рұқсат етілетін нормасын бекіту туралы" Қазақстан Республикасы Ауыл шаруашылығы министрінің 2015 жылғы 14 сәуірдегі № 3-3/332 бұйрығына (Нормативтік құқықтық актілерді мемлекеттік тіркеу тізілімінде № 11064 болып тіркелген) сәйкес жайылымдардың жалпы алаңына түсетін жүктеменің шекті рұқсат етілетін нормасын сақтау;

жайылым айналымын және суды пайдалану көздерін ескере отырып жайылымдарды пайдалану;

жайылым алаңдарын жекеленген өріс учаскелеріне бөлу;

жайылым учаскелерін жыл маусымдары бойынша кеңістікте және уақытпен (маусым, жыл ішінде) кезектестіру;

жайылым айналымы учаскелерінің бірін жайылымсыз және ауыл шаруашылығы жануарларынсыз жыл сайын қалдыру.

"Жайылымдар туралы" Қазақстан Республикасы Заңының (бұдан әрі – Жайылымдар туралы заң) 13-бабы 2-тармағының 2) тармақшасында көрсетілген жайылымдар, оның ішінде көпшілік пайдаланатын жайылымдар жеке меншікке және жер пайдалануға берілмейді және жеке ауладағы ауыл шаруашылығы жануарларын жаю үшін халық мұқтажына ғана пайдаланылады.

Жайылымдар туралы заңның 15-бабы 4-тармағында көрсетілген жайылымдарды қоспағанда, шалғайдағы жайылымдар жеке және (немесе) заңды тұлғаларға Қазақстан Республикасы Жер кодексінің (бұдан әрі – Жер кодексі) 43-1-бабында белгіленген тәртіппен беріледі.

Мемлекеттік заңды тұлғалардың балансында тұрған және жеке ауладағы ауыл шаруашылығы жануарларын жаю бойынша халық мұқтажына арналған жайылымдарда, оның ішінде көпшілік пайдаланатын жайылымдарда орналасқан суландыру құрылыстарына қол жеткізу өтеусіз негізде беріледі.

Жеке ауладағы ауыл шаруашылығы жануарларын жаю бойынша халық мұқтажын қанағаттандыру мақсатында Жер кодексінің 49-2-бабына сәйкес жайылымдарды резервке қою жүзеге асырылады.

Жайылымдарды басқару және оларды пайдалану жөніндегі жоспар (бұдан әрі – Жоспар) жайылымдарды резервке қою үшін негіз болып табылады.

Ауыл шаруашылығы жануарларын жайылымдарда жаю Жоспарға сәйкес жүзеге асырылады.

Елді мекендердің шекараларына (шектеріне) тікелей іргелес аумақта орналасқан, мемлекет меншігіндегі жайылымдар жеке ауладағы ауыл шаруашылығы жануарларын жаю үшін халық мұқтажын қанағаттандыруға пайдаланылады.

Елді мекеннің шекаралары (шектері) шегінде жайылымдармен қамтамасыз етілмеген жеке және (немесе) заңды тұлғалардың ауыл шаруашылығы жануарлары мал басы Жоспарға сәйкес жайылымдардың басқа учаскелеріне, оның ішінде шалғайдағы жайылымдарға орны ауыстырылады.

Жеке ауладағы ауыл шаруашылығы жануарларын жаюға арналған жайылымдарды, оның ішінде шалғайдағы жайылымдарды пайдалану Жоспарға сәйкес жүзеге асырылады. Аудандық маңызы бар қала, кент, ауыл, ауылдық округ әкімдерінің және ауданның, облыстық маңызы бар қаланың жергілікті атқарушы органының жайылымдар беру туралы жеке шешімін шығару талап етілмейді.

Аудандық маңызы бар қала, кент, ауыл, ауылдық округ шегінде жайылымдармен қамтамасыз етілмеген иелерінің ауыл шаруашылығы жануарларының саны түрлері мен жыныстық-жас топтары бойынша қалыптастырылады және Жоспарға сәйкес шалғайдағы жайылымдарға жіберіледі.

Айдау үшін жасы, жынысы, қоңдылығы бірдей сау ауыл шаруашылығы жануарлардан үйірлер, отарлар, табындар жинақталады.

Ауыл шаруашылығы жануарларының саны, оның ішінде қойлар мен ешкілер 600-800 басты, ірі қара мал 250 бастан аспайтын мөлшерді, жылқылар 200 бастан аспайтын мөлшерде, түйе 120 бастан аспайтын мөлшерді құрайды.

Айдауға жататын жануарларды іріктеу нормалары осы Жоспарға 1-кестеде көрсетілген.

Айдауға жататын жануарлардың түріне, жыныстық-жастық тобына және қондылығына қарай жинақтау нормалары осы Жоспарға 2-кестеде көрсетілген.

Ауыл шаруашылығы жануарларын жаюды жүзеге асыратын бір адамға арналған жүктеме нормалары осы Жоспарға 3-кестеде көрсетілген.

Ауыл шаруашылығы жануарларын айдаудың барлық жолында ауыл шаруашылығы жануарларының топтарын араластыруға жол берілмейді.

Аналық (сауын) мал басын (оның ішінде төлдеу, босану алдындағы төлдеуден, туудан кейін буыны бекімеген) және ауру ауыл шаруашылығы жануарларын (оның ішінде жұкпалы аурулар жұқтырған), буыны бекімеген жаңа туған төлді, міндетті ветеринариялық рәсімдерден (оның ішінде егу және вакцинациялаудан) өтпеген ауыл шаруашылығы жануарларын қоспағанда, елді мекендер шегінде жайылымдармен қамтамасыз етілмеген ауыл шаруашылығы жануарларының барлық түрлері мен топтары шалғайдағы жайылымдарға айдауға жатады.

Ауыл шаруашылығы жануарларын айдау үшін Жер кодексінің 70 және 104-баптарына сәйкес уақытша (маусымдық) пайдаланылатын және ұзақ мерзімді пайдаланылатын мал айдау жолдары (бұдан әрі – мал айдау жолдары) жобаланады.

Мал айдау жолдарын аудандардың (қалалардың) және облыстардың жергілікті атқарушы органдары "Ветеринария туралы" Қазақстан Республикасы Заңының 21-бабы 3-тармағына сәйкес тиісті әкімшілік-аумақтық бірліктердің бас мемлекеттік ветеринариялық-санитариялық инспекторларымен келісу бойынша айқындайды.

Ауыл шаруашылығы жануарларын 5 километрге (бұдан әрі - км) дейінгі қашықтыққа айдағанда, айдалатын ірі қара малдың саны 200-250 бас немесе ұсақ малдың саны 600-800 бас болған кезде мал айдалатын жердің ені 50-70 метрді құрайды.

Мал айдайтын жолдың жалпы алаңы қызмет көрсетілетін барлық аумақтың 4-5%-ынан аспайды.

Жолдың ұзындығы үлкен болған кезде (егер қозғалыс бірнеше күн ішінде жасалса) әрбір 40-50 км сайын мал айдайтын жолдар жеткілікті азықтық сыйымдылықтағы жайылымдық қоректендіру алаңдарымен жабдықталады және әрбір 10-15 км сайын суатпен қамтамасыз етіледі.

Бұл жағдайларда мал айдайтын жолдың ені 200-300-ден 1000 метрге дейін және одан да көп алаңды құрайды.

Жайылымның жазық жерінде ауыл шаруашылығы жануарларын суару радиусы:

ірі қара мал үшін далалық және орманды дала аймақтарында 2-4 км, қуаң далада, жартылай шөлейт және шөлейт жерлерде 4-6 км,

жылқылар үшін далалық және орманды дала аймақтарында 4-5 км, қуаң далада, жартылай шөлейт және шөлейт жерлерде 5-7 км,

түйелер үшін далалық және орманды дала аймақтарында 6-7 км, қуаң далада, жартылай шөлейт және шөлейт жерлерде 7-8 км, қой мен ешкілер үшін далалық және орманды дала аймақтарында 2,5-4 км, қуаң далада, жартылай шөлейт және шөлейт жерлерде 3-6 км,

Республика бойынша құдықтар арасындағы қашықтық орташа 3,8 км.

1-кесте. Айдауға жататын жануарларды іріктеу нормалары

Жыныстық-жастық топтары	Жануарлардың саны, бас	Тәуліктік айдау қашықтығы, километр
Ірі қара мал		
Бұзаулы сиырлар (емізулі)	150-200	15-20
Қашарлар (2 жасқа дейін)	200-250	20-25
Бұқашықтар (2 жасқа дейін)	200-250	20-25
Ұсақ мал		
Қозылы қойлар, Лақты ешкілер	500-600	20-30
Бір жылғы төл	600-800	30-40
Жылқылар		
Құлынды биелер	100-150	25-30
1,5-2 жастағы төл	150-200	35-40
Түйелер		
Түйелер	100-120	40-50

2-кесте. Айдауға жататын жануарлардың түріне, жыныстық-жастық тобына және қондылығына байланысты жинақтау нормалары

Жыныстық-жастық топтары	Қондылығы		
	Ортадан төмен, бас	Орташа, бас	Ортадан жоғары, бас
1	2	3	4
Ірі қара мал			
Бұзаулы сиырлар (емізілулі)	50-70	150-200	150-200
Қашарлар (2 жасқа дейін)	100-150	200-250	200-250
Бұқашықтар (2 жасқа дейін)	100-150	200-250	200-250
Ұсақ мал			
Қозылы қойлар, Лақты ешкілер	400-500	500-600	500-600
Бір жылғы төл	400-500	600-700	600-800
Жылқылар			
Құлынды биелер	50-70	100-150	150-200
	80-100	120-150	150-200

1,5-2 жастағы төл	30-60	60-90	90-120
Түйелер			
Түйелер	30-60	60-90	90-120

3-кесте. Ауыл шаруашылығы жануарларын жаюды жүзеге асыратын бір адамға арналған жүктеме нормалары

Ірі қара мал, бас	Ұсақ мал, бас	Жылқылар, бас	Түйелер, бас
150-ге дейін	500-ге дейін	100-ге дейін	100-ге дейін

Мемлекеттік орман қоры учаскелерін шөп шабу және мал жаю үшін пайдалану тәртібі

Мал жаю мемлекеттік орман қоры учаскелерінде осы Қағидаларға қосымшаға сәйкес айқындалатын алаңдарда жүзеге асырылады, бұл ретте мал жаю үшін учаскелер тандау орман жайылымдарын маусымдық пайдалану мүмкіндіктері, жайылым айналымдарын және оларға жеткілікті жүктемені ескере отырып, жүзеге асырылады.

Жайылым айналымының алаңы:

- 1) өсу кезеңінің табиғи-климаттық жағдайларын;
- 2) жайылымдардың шығымдылық деңгейін;
- 3) эрозияға ұшырау үдерістерінің ықтимал мүмкіндігі және нақты байқалуын;
- 4) жабайы өсетін шөптердің ерекше құнды тұқымдарын жинау мүмкіндігі;
- 5) "демалыс" берудің орындылығы, яғни жыл бойына мал жаюды, шөп шабуды толық болдырмауды ескере отырып, белгіленеді.

Мынадай мемлекеттік орман қоры учаскелерінде шөп жабу (өртке қарсы іс-шаралар шеңберінде жүзеге асырылатын шөп шабудан басқа) және мал жаю:

1) мемлекеттік орман қорының "мемлекеттік табиғи қорықтар ормандары", "табиғаттың мемлекеттік орман ескерткіштері", "орманның гендік резерваттарын қоса алғандағы ғылыми маңызы бар орман учаскелері", "аса құнды орман алаптары" санаттарында, сондай-ақ қорық және тапсырыс режиміндегі мемлекеттік ұлттық табиғи саябақтар мен мемлекеттік өңірлік табиғи саябақтар аймақтарында, мемлекеттік табиғи резерваттардың қорық орталығы аймақтарында;

2) мемлекеттік орман қорының рекреациялық пайдалану аймақтарындағы, әкімшілік-өндірістік мақсаттағы, келушілер мен туристерге қызмет көрсетуге арналған шағын аймақтардағы "мемлекеттік ұлттық табиғи саябақтар ормандары" және "мемлекеттік өңірлік табиғи саябақтар ормандары" санаттарында;

3) мемлекеттік орман қорының бұзылған ландшафтарды қалпына келтіру аймағындағы "мемлекеттік табиғи резерваттар ормандары" санатында;

4) мемлекеттік орман қорының тапсырыс режимі аймағындағы "мемлекеттік қорық аймақтары ормандары" санатында;

5) мемлекеттік орман қорының "жаңғақ кәсіпшілігі аймақтары", "орман-жеміс екпелері", "аса биік тау ормандары", "мемлекеттік қорғаныштық орман белдеулері", "эрозияға қарсы ормандар" және "халықаралық және республикалық маңызы бар ортақ

пайдаланудағы темір жолдар мен автомобиль жолдарының, магистральдық құбырлар мен басқа да желілік құрылыстардың бөліп берілген белдеулеріндегі қорғаныштық екпелер", "халықаралық және республикалық маңызы бар ортақ пайдаланудағы темір жолдар мен автомобиль жолдары бойындағы қорғаныштық орман белдеулері" санаттарында жүзеге асырылмайды.

Мал жаюға рұқсат етілген учаскелер тізбесін мемлекеттік орман қоры жерлерінің жай-күйіне қатысты болып жатқан өзгерістерді, сондай-ақ орманды қалпына келтіру іс-шараларын жүргізу мен орман ресурстарын дайындау жоспарларын ескере отырып, мемлекеттік орман иеленушілер жыл сайын нақтылап отырады.

Сексеуіл ормандарынан басқа, мемлекеттік орман қоры учаскелерінде ешкі жаюға арнайы бөлініп, қоршалған учаскелерде ғана жол беріледі.

Шөп шабу мен мал жаю үшін мемлекеттік орман қоры учаскелері ұзақ мерзімді орман пайдалану шартының талаптарымен, ал қысқа мерзімді орман пайдалануға қысқа мерзімді орман пайдалану шарты және рұқсат беру құжаттары негізінде беріледі.

Орман иеленушілер 2003 жылғы 20 маусымдағы Қазақстан Республикасы Жер кодексінің 36, 41-баптарына сәйкес шөп шабу мен мал жаюға жарамды мемлекеттік орман қоры учаскелерінен орман шаруашылығы мен ерекше қорғалатын табиғи аумақтар қызметкерлеріне шөп шабу үшін қызметтік жер телімдерін бөледі.

Шөп шабу мен мал жаю үшін мемлекеттік орман қоры учаскелерін ұзақ мерзімді орман пайдалануға бөлу Қазақстан Республикасы Ауыл шаруашылығы министрінің 2015 жылғы 7 қазандағы № 18-02/896 бұйрығымен (Нормативтік құқықтық актілерді мемлекеттік тіркеу тізілімінде № 12247 тіркелген) бекітілген Мемлекеттік орман қоры учаскелерінде орман ресурстарын ұзақ мерзімді орман пайдалануға беру жөнінде тендерлер өткізу қағидаларына сәйкес тендерлік негізде жүзеге асырылады.

Шөп шабу мен мал жаюға жарамды қалған алаңдар туралы мәліметтерді (осы Қағидалардың 13-тармағында көрсетілгеннен басқа) орман иеленушілер тендер ұйымдастырушыларға шөп шабу мен мал жаю басталғанға дейін екі айдан кешіктірмей береді.

Мемлекеттік орман қоры учаскелерінен шөп шабатын және мал жаятын алқаптардың бөлінуіне мұқтаж орман пайдаланушылар:

1) ұзақ мерзімді негізде (ұзақ мерзімді орман пайдалану) тендер өткізуді ұйымдастырушыларға шөп шабу мен мал жаю үшін ұзақ мерзімді пайдалануға мемлекеттік орман қоры учаскелерін беру бойынша тендерге қатысуға арналған өтінім-лоттарды орман иеленушілердің дайындауы үшін тиісті өтінімдер жолдайды;

2) қысқа мерзімді негізде (қысқа мерзімді пайдалану) шөп шабу немесе мал жаю басталғанға дейін екі айдан кешіктірмей орман иеленушілерге орман пайдалану үшін учаскелер беру жөнінде өтініш жазады.

Тендерлер өткізуді ұйымдастырушылар шөп шабу мен мал жаю үшін мемлекеттік орман қоры учаскелерін беру жөнінде өткізілген тендерлердің нәтижелері негізінде

мемлекеттік орман қоры учаскелерінде орман ресурстарын ұзақ мерзімді орман пайдалануға беру жөніндегі тендер комиссиясының хаттамасын толтырады, оның негізінде мемлекеттік орман иеленушілер мен орман пайдаланушылар арасында осы учаскелерді ұзақ мерзімді орман пайдалану туралы шарт жасалады, онда осы учаскелерді пайдалану жөніндегі талаптармен және тараптардың өзара қарым-қатынастарының шарттарымен қатар Кодекстің 38-бабына сәйкес қорғау және Ормандарда өрт қауіпсіздігі қағидаларын сақтау жөніндегі міндеттер белгіленеді.

Шалғайдағы мал шаруашылығы үшін мемлекеттік орман қоры учаскелерін беру жөніндегі өтінім-лоттарды дайындау кезінде көршілес аудандардың, облыстардың қажеттілігін ескеру керек.

Орман иеленушілер өткізілген тендерлердің нәтижелері бойынша жасалған шарттарға сәйкес және орман пайдаланғаны үшін төлем жасалғанын куәландыратын құжаттардың негізінде тендерлердің жеңімпаздарына "Ағаш кесу билеті мен орман билетінің нысандарын, оларды есепке алу, сақтау, толтыру және беру қағидаларын бекіту туралы" Қазақстан Республикасы Ауыл шаруашылығы министрінің 2015 жылғы 26 қаңтардағы № 18-02/40 бұйрығымен (Нормативтік құқықтық актілерді мемлекеттік тіркеу тізілімінде № 10676 болып тіркелген) бекітілген нысан бойынша орман билеттерінің жыл сайын берілуін оларға шөп шабу мен мал жаю үшін мемлекеттік орман қоры учаскелерінің табиғи түрінде берілуін қамтамасыз етеді.

Шөп шабу мен мал жаю үшін мемлекеттік орман қоры учаскелерін қысқа мерзімді орман пайдалануға беру кезінде орман пайдаланушының өтініші және орманды пайдаланғаны үшін малдың болуы және төлем жасалғанын куәландыратын құжаттардың негізінде орман пайдаланушыларға да орман билеті жазып беріледі.

Берілген мемлекеттік орман қоры учаскелерінде шөп шабу мен мал жаю орман билеттерінде көрсетілген мерзімдерде жүзеге асырылады.

Шөп шабу мен мал жаю үшін берілген мемлекеттік орман қоры учаскелерінде орман пайдалану құқығы Кодекстің 39-41-баптарына сәйкес тоқтатыла тұрады, шектеледі немесе тоқтатылады.

Орман ресурстары шөп шабу және мал жаю үшін ұзақ мерзімді орман пайдалануға берілген мемлекеттік орман қорының жерлерінде объектілер салу Кодекстің 102-2-бабына және "Қазақстан Республикасындағы сәулет, қала құрылысы және құрылыс қызметі туралы" Қазақстан Республикасының Занының 27-2-бабына сәйкес жүзеге асырылады.

Ұзақ мерзімді орман пайдалану кезінде орман пайдаланушы берілген учаскелерде уақытша (қалқалар, күзет үйшіктері, қоршаулар, қашалар) құрылыстар салады.

Жануарларды қашаларда орналастыру мынадай норманы сақтай отырып жүзеге асырылады:

1) ірі жануарлар үшін (түйелер, жылқылар, мүйізді ірі қара малдар - бұдан әрі - ірі жануарлар) - бір жануарға 3 м²;

2) ұсақ жануарлар үшін (қойлар, ешкілер, шошқалар) - бір жануарға 1,7 - 2 м².

Қашаларда қораларда ірі малдарға қосымша байлағыштар жасалады.

Қашаларды металл құрылыстарынан жасайды, олардың биіктігі:

1) ірі жануарлар үшін кем дегенде 1,5 м;

2) ұсақ жануарлар үшін кем дегенде 1 м.

Секциялар мен қашаларды жануарлардың жарақаттану мүмкіндігін болдырмайтын шарбақтармен, қақпалармен жабдықтайды.

Қысқа мерзімді орман пайдалану кезінде құнарлы қабатты адып тастамай, қоршау мен тұруға жарамды жылжымалы үй-жайларды орнатуға рұқсат етіледі.

Аталған құрылыстардың мөлшері және оларды орналастыру ұзақ мерзімді және қысқа мерзімді орман пайдалану шартында, сондай-ақ орман билетінде көрсетіледі.

Сексеуіл ормандарынан басқа, мемлекеттік орман қоры учаскелерінде ешкі жаюға арнайы бөлініп қоршалған учаскелерде ғана жол беріледі.

Мемлекеттік орман қоры учаскелеріндегі мал жаю алаңдарын айқындау

№	Табиғи аймақтар	Ауыл шаруашылығы жануарларының түрлері	Мал жаю алаңы, басқа гектар
1	2	3	4
1	Жартылай шөлейт және шөлейт	Қой, ешкі Ірі қара мал Жылқы	3,0 5,0 7,2
2	Далалы	Қой, ешкі Ірі қара мал Жылқы	1,5-3,0 1,5-3,0 1,0-2,25

Аққыр ауылдық округінің аумағы құрғақ, далалы, шөлді белдем тармағына жатады. Дала өсімдіктерінен эфимероидтар мен жусанның әртүрлі түрлері өседі.

Ауылдық округтің аумағында гидрографиялық торап дамыған. Жайылымды суландыру табиғи көлдерден, каналдардан, құбырлы және шахталы құдықтардан қамтамасыз етіледі. Судың сапасы әлсіз тұздылау, малдарды суару үшін жарамды.

Жайылымдық алқаптардың орташа өнімділігі – 10,5 центнер/гектарды құрайды.

Жайылымдар жемдерінің қоры ұзақтығы 170-180 күн болатын жайылым кезеңінде пайдаланылады.

Ауылдық округ Жалағаш ауданының оңтүстік-батыс бөлігінде, солтүстік-батысында Қармақшы ауданымен, оңтүстік-батысында Өзбекстан Республикасымен шектеседі

Әкімшілік-аумақтық бөлінісі Аққыр ауылынан тұрады.

Табиғи ауа-райының жағдайлары бойынша: қысы күрт континентальды, ауа райы құбылмалы, жауын-шашын нормаға сәйкес, көктем ерте шығады, жазы ыстық, күзі салқын, ұзақ.

Ауылдық округтің жалпы жер көлемі - 677926 гектар (бұдан әрі – га). Соның ішінде жайылымдар - 4485 га.

Санаттары бойынша жерлер келесідей бөлінеді:

ауыл шаруашылығы мақсатындағы жерлер - 26539 га.

елді мекеннің жері - 358 га.

Ауылдық округ аумағындағы ауыл шаруашылығы жануарлары мал басының саны: 2387 бас ірі қара мал, 3346 бас уақ мал, 1156 бас жылқы, 109 бас түйе.

Ауыл шаруашылығы жануарларының түрлері бойынша келесідей бөлінген: ірі қара мал – 10 табын;

уақ мал - 5 отар;

түйелер - 7 келе;

жылқылар - 52 үйір.

Ауылдық округтің аумағында екпе және аридтік жайылымдар жоқ.

Ауылдық округтің аумағында 1 ветеринарлық пункт, 1 мал қорымы және 1 мал тоғыту ваннасы қызмет істейді.

Ауылдық округте малды айдап өтуге арналған сервитуттар -1.

Жайылымдарды басқару және оларды пайдалану жөніндегі жоспарға 1-қосымша

Өңірдің жер балансының және мемлекеттік жер кадастрының ақпараттық жүйесінің деректері

1-кесте. Аққыр ауылдық округінің жайылымдарын жерлердің санаттары бойынша бөлу, мың гектар

Ауылдық округтердің атауы	Әкімшілік-аумақтық объектілер жіктеуішінің коды	Жерлер санаттары							Жерлер жиыны
		ауыл шаруашылығы мақсатындағы	елді мекендер	өнеркәсіп, көлік және өзге де ауыл шаруашылығы мақсатындағы емес	ерекше қорғалатын табиғи аумақтар	Орман қоры	су қоры	босалқы жер	
1	2	3	4	5	6	7	8	9	10
Аққыр	4336351002	26.539	0.358	11.5021	-	343.07122	7.86408	288.5916	677.926

2-кесте. Елді мекеннің жайылымдарын бөлу, мың гектар

Жайылымдардың алаңдары мен түрлері						
Әкімшілік-аумақ	Жерлер санаттары	Жерлер жиыны	Жерлер санаттары	Жерлер жиыны	Жерлер санаттары	Жерлер жиыны
	жеке ауладағы ауыл шаруашылығы					

<p>П С - 1 А</p>	<p>оранды (кылк ан селе у, Сарепт, кызг ылт, Лессинг каулары, кәдімгі бетеге, шөл, тарақ бидайык, шай курай тобылгы, бұта караған, ірігүл караған, Лерхов, күрғақ, Лессинг, ақшыл, тамыр, австрия жусандар, түйнекті әрем,</p>	<p>Ашық-көңір, қарапайым, қарбонатты, сирек шайылған, жартылай дамыған, кейде аз дамыған сазды және сазды топырақтар</p>	<p>15</p>	<p>1,7</p>	<p>3</p>	<p>6</p>	<p>5</p>		<p>5</p>						<p>5/1</p>		
----------------------	--	--	-----------	------------	----------	----------	----------	--	----------	--	--	--	--	--	------------	--	--

	мың жап ырак түйм ешет ен, тәжі түйм ебас, нағы з қыз ылб ояу, кәді мгі мың жап ырак , тата р сасы ры, айыр қазт абан , жуа шық ты қоң ырба с , жата ған изен , қалт алы ебел ек)												6/1				
--	--	--	--	--	--	--	--	--	--	--	--	--	-----	--	--	--	--

Жайылымдарды басқару және
 оларды пайдалану жөніндегі
 жоспарға 3-қосымша

**Жалағаш ауданы бойынша мал қорымдары (биотермиялық шұңқырлар) туралы
 деректер (мәліметтер).**

--	--	--	--	--	--	--

						Баланс
№	Облыстың, ауданның, ауылдық округтің атауы	М а л қорымының (биотермиялы қ шұңқырдың) нөмірі	М а л қорымының (биотермиялы қ шұңқырдың) типі (примитивті немесе үлгілік)	М а л қорымының (биотермиялы қ шұңқырлардың) мөлшері (алаңы)	Ағымдағы жай-күйі (жұмыс істейді немесе жұмыс істемейді)	

						ұстаушы (меншік иесі)
1	2	3	4	5	6	7
1	Ақсу		Үлгілік жобада	1600 шаршы метр	Қанағаттанарлық	Ауылдық округі әкімінің аппараты
2	Аламесек		Үлгілік жобада	1600 шаршы метр	Қанағаттанарлық	Ауылдық округі әкімінің аппараты
3	Мәдениет		Үлгілік жобада	1600 шаршы метр	Қанағаттанарлық	Ауылдық округі әкімінің аппараты
4	Бұқарбай батыр		Үлгілік жобада	1600 шаршы метр	Қанағаттанарлық	Ауылдық округі әкімінің аппараты
5	Жалағаш кенті		Үлгілік жобада	1600 шаршы метр	Қанағаттанарлық	Жалағаш кенті әкімінің аппараты
6	Аққыр		Примитивті жобада	400 шаршы метр	Қанағаттанарлық	Ауылдық округі әкімінің аппараты
7	Жаңаталап		Примитивті жобада	400 шаршы метр	Қанағаттанарлық	Ауылдық округі әкімінің аппараты
8	Мақпалкөл		Примитивті жобада	400 шаршы метр	Қанағаттанарлық	Ауылдық округі әкімінің аппараты
9	Мырзабай ахун		Примитивті жобада	400 шаршы метр	Қанағаттанарлық	Ауылдық округі әкімінің аппараты
10	Жаңадария		Примитивті жобада	400 шаршы метр	Қанағаттанарлық	Ауылдық округі әкімінің аппараты
11	Еңбек		Примитивті жобада	400 шаршы метр	Қанағаттанарлық	Ауылдық округі әкімінің аппараты
12	Аққұм		Примитивті жобада	400 шаршы метр	Қанағаттанарлық	Ауылдық округі әкімінің аппараты

13	Таң		Примитивті жобада	400 шаршы метр	Қанағаттанарлық	Ауылдық округі әкімінің аппараты
14	Шәменов		Примитивті жобада	400 шаршы метр	Қанағаттанарлық	Ауылдық округі әкімінің аппараты
15	Қаракеткен		Примитивті жобада	400 шаршы метр	Қанағаттанарлық	Ауылдық округі әкімінің аппараты

Жайылымдарды басқару және оларды пайдалану жөніндегі жоспарға 4-қосымша

Жайылымдық инфрақұрылым объектілері туралы және ауыл шаруашылығы жануарларын айдап өтуге арналған сервитуттар туралы мәліметтер

Р/с №	Жайылымдық инфрақұрылым объектілері	Жұмыс істеп тұрған жайылымдық инфрақұрылым объектілерінің саны, бірлік	Құрылысты (реконструкцияны) талап ететін, бірліктер	Ұзындығы, километр	Алаңы, мың шаршы метр
1.	Суландыру құрылысжайлары (ұңғымалар, құбырлы және шахталы құдықтар, апандар)				
2.	Құрылысжайлар, көпірлер, жолдар				
3.	Мал айдайтын жолдар, малды аялдануға арналған алаңдар мен суат алаңдары				
4.	Қойларды тоғытуға арналғаныдыстар, қоралар және қоршалған жерлер, жайылымдардың қоршаулары, шарбақтар (оның ішінде электрлі	-	-		-

	шарбақтар), а у ы л шаруашылығы жануарларын қоршап-бөлшект еп жаюға арналған қашалар			-	
5.	А у ы л шаруашылығы жануарларын ветеринариялық емдеуге арналған өткелектер	-	-	-	-
6.	Электр және ж ы л у энергиясымен қамтамасыз етуге арналған құрылысжайлар мен объектілер, жаңартылатын және баламалы энергия көздері пайдаланылатын объектілер				
7.	С у м е н жабдықтау объектілері және тіршілікті қамтамасыз етудің басқа да түрлері, персоналдың маусымдық тұруына арналған құрылысжайлар ж ә н е жайылымдарды күтіп-ұстау мен пайдалану үшін қажетті өзге де мүлік				

Жайылымдарды басқару және
оларды пайдалану жөніндегі
жоспарға 5-қосымша

Аққыр ауылдық округі бойынша жер учаскесіне құқық белгілейтін және
сәйкестендіру құжаттары негізінде меншік иелері мен жер пайдаланушылар туралы
мәліметтер

--	--	--	--	--

Р/с №	Меншік иелерінің, ж е р пайдаланушылардың атауы	Б и з н е с сәйкестендіру нөмірі/жеке сәйкестендіру нөмірі	Жер учаскесінің кадастрлық нөмірі	Жайылымдар алаңы , гектар
1	2	3	4	5
1	Тилесов Галымжан "Кадиров К" шаруа қожалығы	190664014841	10-148-027-073	217
2	Шынжыров Серик Садуович "Сәду" фермер қожалығы	601212301613	10-148-027-105	424
3	Көштаев Артельбек "Бақыт жолы" шаруа қожалығы	030364018504	10-148-027-110	460
4	Көштаев Артельбек "Бақыт жолы" шаруа қожалығы	030364018504	10-148-027-111	45
5	Дәулетов Аманкелді "Дәулет" шаруа қожалығы	630810302665	10-148-027-061	2965
6	Сайымбетова Лаззат "Манас" шаруа қожалығы	050164027371	10-148-027-064	427
7	Есберген Әуезхан Ибрагімұлы "Аққыр" шаруа қожалығы	580304301387	10-148-027-071	4630,2
8	Омаров Болат "Сайлау" шаруа қожалығы	770715303050	10-148-027-069	266
9	Есберген Әуезхан Ибрагімұлы "Туған жер" шаруа қожалығы	580304301387	10-148-027-072	639
10	Есберген Әуезхан Ибрагімұлы "Туған жер" шаруа қожалығы	580304301387	10-148-027-000	146
11	Есберген Әуезхан Ибрагімұлы "Туған жер" шаруа қожалығы	580304301387	10-148-027-000	152
12	Бақтыбаев Мирамбек "ЕрСұлБиБек" шаруа қожалығы	100364022270	10-148-027-094	240
13	Бақтыбаев Мирамбек "ЕрСұлБиБек" шаруа қожалығы	100364022270	10-148-027-093	62

14	Бақтыбаев Мирамбек " " ЕрСұлБиБек" шаруа қожалығы	100364022270	10-148-027-091	236
15	Бақтыбаев Мирамбек " " ЕрСұлБиБек" шаруа қожалығы	100364022270	10-148-027-092	121
	Бақтыбаев Мирамбек " " ЕрСұлБиБек" шаруа қожалығы	100364022270	10-148-027-000	209
16	Ғаниев Нурбек " " Нурсая" шаруа қожалығы	120464011679	10-148-027-104	61
17	Ғаниев Нурбек " " Нурсая" шаруа қожалығы	120464011679	10-148-027-103	239
18	Умбетов Қайрат " " Гуль – Бау" шаруа қожалығы	741206301391	10-148-027-244	241
19	Алыбаев Еркебулан "Алыбаев" шаруа қожалығы	841018300977	10-148-027-169	252
20	К.Карибаев " " Арыстан" шаруа қожалығы	730314302481	10-148-027-140	188
21	Д.Айтмұрат " " Айтмұрат" шаруа қожалығы	730118301933	10-148-027-141	236
22	Болтаев Нурпейс " " Болтаев" шаруа қожалығы	580101310372	10-148-027-144	189
23	Шайхы Өмірсерік Төребекұлы	780201300305	10-148-027-157	74
24	Әлібеков Еркін " " Атамекен" фермер қожалығы	191064014515	10-148-027-124	329
25	Әлібеков Еркін " " Атамекен" фермер қожалығы	191064014515	10-148-027-000	157
26	Нугманова Асель " " Нугманова" шаруа қожалығы	150764008279	10-148-027-163	211
27	Нугманова Асель " " Нугманова" шаруа қожалығы	150764008279	10-148-027-170	547
28		150764008279		182

	Нугманова Асель " Нугманова" шаруа қожалығы		10-148-027-171	
29	Шайхыұлы Төребек "Несібе" шаруа қожалығы	521219300686	10-148-027-179	421
30	Шайхыұлы Төребек "Несібе" шаруа қожалығы	521219300686	10-148-027-180	281
31	Пирмжаров Шындилда "Қарақат" шаруа қожалығы	651213300749	10-148-027-176	129
32	Садыкова Асия Агашаевна "Қайсар" шаруа қожалығы	190264034871	10-148-027-174	257
33	Шарипов Орынбай "Орынбай" шаруа қожалығы	540918301378	10-148-027-173	129
34	Серитханов И. "Иса пайғамбар" шаруа қожалығы	650428301743	10-148-027-181	252
35	Серитханов И. "Иса пайғамбар" шаруа қожалығы	650428301743	10-148-027-000	120
36	Ойнаров Болат Сайлауұлы	770715303050	10-148-027-185	217
37	Әлімбаева Жұлдызай Жұмабекқызы	911011400356	10-148-027-182	571
38	Аймуратов Толеген Бодыбаевич	621273301473	10-148-027-000	140
39	Ганиев Муратбек Парахатович	670609301156	10-148-027-247	120
40	Сайымбетова Лаззат "Манас" шаруа қожалығы	050164027371	10-148-027-259	218
41	Джурсунов Кенжебек Бахтиярович	790709302122	10-148-027-251	157
42	Джурсунов Кенжебек Бахтиярович	790709302122	10-148-027-250	150
43	Маштаев Абдибакир Ибрагимович	681130302244	10-148-027-000	154
44	Ахметова Айгүл Ардабекқызы	881023401728	10-148-027-254	151
	Желдербаев Жазықбай			

1	2	р жіктеушінің коды	4	Ірі қара мал	6	Жылқылар	8	мың гектар	алаңы, мың гектар
1	Акқыр	433635100	Акқыр	11,0	2,2	14,0	15,5	4,485	19,253

Ауыл шаруашылығы жануарларын жаю үшін 23,738 мың гектар жайылым қажет.

4,485 мың гектар алаңды алып жатқан көпшілік пайдаланатын жайылымдарда 3986 шартты мал басы жайылады, 19,253 мың гектар алаңды алып жатқан шалғайдағы жайылымдарда 1658 шартты мал басы жайылады

Жайылымдарды басқару және оларды пайдалану жөніндегі жоспарға 7-қосымша

Қосымша қажет етілетін жайылымдар

P/c №	Босалқы жерлерден қажет етілетін қосымша жайылымдар, мың гектар	Қосымша берілетін жайылымдар	
		жайылым пайдаланушыларға жер пайдалануға берілуі мүмкін жайылымдар, мың гектар	жеке ауладағы ауыл шаруашылығы жануарларын жаю бойынша халық мұқтажын қанағаттандыру мақсатында резервке қойылуға тиіс жайылымдар, мың гектар
1	2	3	4
	-	-	-

Жайылымдарды басқару және оларды пайдалану жөніндегі жоспарға 7-қосымша

Әкімшілік деректерді жинауға арналған нысан

Ұсынылады: ауданның (қалалардағы аудандардан басқа), облыстық маңызы бар қаланың жергілікті атқарушы органына, аудандық маңызы бар қала, кент, ауыл, ауылдық округ әкіміне

Әкімшілік деректер нысаны www.gov.kz интернет-ресурсында орналастырылған

Ауыл шаруашылығы жануарларын сәйкестендіру дерекқорынан алынған ауыл шаруашылығы жануарлары басының саны

Әкімшілік деректер нысанының индексі: АШЖБҚ-1 нысаны

Кезеңділігі: жылына бір рет

Есепті кезең: 20 ___ жылғы 31 наурыздағы жай-күй бойынша.

Ақпаратты ұсынатын тұлғалар тобы: жергілікті атқарушы органдар құрған ветеринариялық ұйымдар

Әкімшілік деректер нысанын ұсыну мерзімі: жыл сайын, есепті кезеңнен кейінгі 1 сәуірге дейін (қоса алғанда)

Ауыл шаруашылығы жануарларының иелерін көрсете отырып, олардың саны

туралы деректер

Р/с №	Өкімшілік-аумақтық объектілердің жіктеуіші бойынша кенттің, ауылдың, ауылдық округтің коды	Кенттің, ауылдың, ауылдық округтің атауы	Иесінің типі	Иесінің бизнес сәйкестендіру нөмірі/ жеке сәйкестендіру нөмірі	Жеке тұлғалардың аты, әкесінің аты (бар болса), тегі немесе заңды тұлғалардың атауы	Мал басының саны, бас			
						Ірі қара мал	Ұсақ мал	Жылқылар	Түйелер
1	2	3	4	5	6	7	8	9	10
1	433635100	Аққыр	ШҚ	240764018394	"Тұран"	29		30	15
2	433635100	Аққыр	ЖА	861125302324	Табынбаев Нұржан Боранбайұлы	2		13	
3	433635100	Аққыр	ЖА	851226302222	Таймбетов Нұрбол Досболұлы	20	25	7	
4	433635100	Аққыр	ШҚ	150764008279	"Нугманова"	308	407	208	21
5	433635100	Аққыр	ШҚ	050164027371	"Манас"	100	50	6	12
6	433635100	Аққыр	ЖА	620702401327	Абдиева Акайша Әбілтайқызы	29		12	
7	433635100	Аққыр	ЖА	540501402721	Абдираева Уримкулъ	7	44		
8	433635100	Аққыр	ЖА	600811301350	Абдіраймов Сағат Кәрімұлы	5			
9	433635100	Аққыр	ЖА	710505302971	Абдірашитов Жалғасбай Атемұлы	7			
10	433635100	Аққыр	ЖА	650801301808	Абдреев Ербол	6			
					Абжаев Бахытжа				

11	43363510 0	Аққыр	ЖА	69052930 1938	н Сламбекұ лы	2			
12	43363510 0	Аққыр	ЖА	74110330 1470	Абжанов Айдархан Уақілұлы	6		12	
13	43363510 0	Аққыр	ЖА	56040930 0792	Айғалиев Нұртай	11	46	5	
14	43363510 0	Аққыр	ЖА	48010141 1861	Айғалиев а Райхан	10			
15	43363510 0	Аққыр	ЖА	67012030 2245	Аймұрат о в Балтабай	4		4	
16	43363510 0	Аққыр	ЖА	69111330 1235	Аймұрат о в Батырбек Базарбай ұлы	1			9
17	43363510 0	Аққыр	ЖА	66061540 2815	Алиева Алтынкү л Өмірзақк ызы	8	67		
18	43363510 0	Аққыр	ЖА	67042830 0799	Алменбе т о в Жомарт Амитұлы	4	16		
19	43363510 0	Аққыр	ЖА	66091240 0853	Алтаева Ақжамал Көптілеу қызы	7	28		
20	43363510 0	Аққыр	ЖА	66051530 2260	Алыбаев Бахытбек Қостанба йұлы	3	44		
21	43363510 0	Аққыр	ЖА	61031430 1347	Арықбае в Наркеш	12	4		
22	43363510 0	Аққыр	ЖА	51112540 1569	Арықбае в Сәбит	4	20		
23	43363510 0	Аққыр	ЖА	87072430 1679	Баймұрат о в Қайрат Мұратбе кұлы	7			
24	43363510 0	Аққыр	ЖА	67042230 0855	Бақтыбае в Жақсылы қ Тайшықұ лы		55		

25	43363510 0	Аққыр	ЖА	67060130 0878	Беймбето в Ерлан Шаріпұл ы	18			
26	43363510 0	Аққыр	ЖА	64102630 2350	Баимбето в Нұрлан Шаріпұл ы	4			
27	43363510 0	Аққыр	ЖА	58040540 1045	Бисенова Меруерт Жандосқ ызы	14		8	
28	43363510 0	Аққыр	ЖА	68030930 2734	Бодыбаев Ғалымбе к Икрамша ұлы	40		18	
29	43363510 0	Аққыр	ЖА	56091530 1187	Бодыбюа е в Ермекбай	18		9	
30	43363510 0	Аққыр	ЖА	60041730 1764	Болдыбае в Совхозба й	4			
31	43363510 0	Аққыр	ЖА	65082730 1415	Болтаев Бекзада Жаналіұл ы	16	10		
32	43363510 0	Аққыр	ЖА	86022830 2143	Болтаев Айбек Нурпейіс ұлы	164		71	
33	43363510 0	Аққыр	ЖА	58010131 0372	Болтаев Нурпейіс Жаналіұл ы	24		20	
34	43363510 0	Аққыр	ЖА	61091730 1388	Больтаев Улықбек Жаналіұл ы	17	24	3	
35	43363510 0	Аққыр	ЖА	67060930 1156	Ғаниев Мұратбек Парахатұ лы	10		10	
36	43363510 0	Аққыр	ЖА	63030340 1657	Ғаниева Қарлыға Парахатқ ызы	28		3	
					Досниязо в Нүркен				

37	43363510 0	Акқыр	ЖА	87051030 1536	Ібрашұл ы	2			
38	43363510 0	Акқыр	ЖА	83033130 2564	Домнияз о в Рысбек Икрамжа нұлы		38		
39	43363510 0	Акқыр	ЖА	71071240 2626	Ерденбае в а Урлайым Сарсенқы зы	5			
40	43363510 0	Акқыр	ЖА	58030430 1387	Есберген Ауезхан Ибрагімұ лы		624		
41	43363510 0	Акқыр	ЖА	94111540 1692	Әбдіғали ева Айда Қайратөк ызы	5			
42	43363510 0	Акқыр	ЖА	84111030 0530	Әбреев Ерхан Жайықба йұлы	45			
43	43363510 0	Акқыр	ЖА	67121140 1598	Әбжалие ва Жібек Қасымқы зы	10			
44	43363510 0	Акқыр	ЖА	82090330 1731	Әлібеков Еркін Қыпшақб айұлы	16		14	
45	43363510 0	Акқыр	ЖА	91101140 0356	Әлімбаев а Жұлдыза й Жұмабек қызы			20	
46	43363510 0	Акқыр	ЖА	89082830 1727	Әлшіман о в Нүркен Ринатұлы		82		
47	43363510 0	Акқыр	ЖА	76010940 0581	Жакиева Жаухар Қойшыку лқызы	9			
48	43363510 0	Акқыр	ЖА	72011230 1344	Жаксимо в Алматбек Кантайұл ы	3			

49	433635100	Аққыр	ЖА	740404301464	Жаксимо в Талғатбе к Кантайұл ы	5	6		
50	433635100	Аққыр	ЖА	650120403692	Жаксымо в а Жұлдыз Кенесбек қызы	28			
51	433635100	Аққыр	ЖА	900914302112	Жаксымо в Ернар Елубайұл ы	1		16	
52	433635100	Аққыр	ЖА	570621300955	Жарасбае в Жұмабай Аділбекұ лы	5			
53	433635100	Аққыр	ЖА	670223300779	Жумамбе т о в Булекпай Рахметұл ы	10			
54	433635100	Аққыр	ЖА	720410499034	Жусипов а Бағила Байболқ ызы	22			
55	433635100	Аққыр	ЖА	931021300209	Жүсіп Ахметол л а Жүсіпұл ы		30		
56	433635100	Аққыр	ЖА	810520301183	Жүсіпов Ерболсы н Бағдатұл ы	31		33	
57	433635100	Аққыр	ЖА	830514302221	Жылгелд и е в Самұрат Рахатұлы	6	12		
58	433635100	Аққыр	ЖА	750103302349	Жылкелд и е в Қанат Ермағанб етұлы	10		7	
59		Аққыр	ЖА		Заманбек ов Аблай	5			

	43363510 0			78081130 0228	Сейтахы нұлы				
60	43363510 0	Аққыр	ЖА	64010130 9144	Исаев Сырлыба й Калдыба йұлы	29			
61	43363510 0	Аққыр	ЖА	86041030 2668	Кабаков Жанібек Алдебайұ лы		47		
62	43363510 0	Аққыр	ЖА	55070830 0786	Қалдыбе к о в Шорабек	5			
63	43363510 0	Аққыр	ЖА	62092130 1331	Қарабала ев Сабит Рсбайұлы	8			
64	43363510 0	Аққыр	ЖА	67052140 0884	Қараева айымтор ы Ербайқыз ы	15			
65	43363510 0	Аққыр	ЖА	73031430 2481	Карибаев Каирбек Балагали ұлы	12			
66	43363510 0	Аққыр	ЖА	69051640 0985	Кемелова айша Сандибек қызы	2			
67	43363510 0	Аққыр	ЖА	66030630 1781	Кенбаев Шыңғыс бай Аманкел діұлы	30		4	
68	43363510 0	Аққыр	ЖА	68043040 0966	Қожамбе рдиева Мирамку л Газиқызы	17			
69	43363510 0	Аққыр	ЖА	76020340 3468	Кожамме това Айжамал Тулпбер генқызы	4			
70	43363510 0	Аққыр	ЖА	82072430 1421	Коштаев Орынбас ар Артелбай ұлы	19	27	1	

71	43363510 0	Аққыр	ШҚ	03066402 7669	"Сайлау"	35		69	18
72	43363510 0	Аққыр	ШҚ	16016400 4167	"Аймұрат "	54		25	2
73	43363510 0	Аққыр	ШҚ	19066401 4841	"Ғалымжа н"	9			
74	43363510 0	Аққыр	ШҚ	24076400 2566	"Марат"	11	28	21	
75	43363510 0	Аққыр	ЖА	83062540 0582	Кунтуган о в а Гулназ	3		11	
76	43363510 0	Аққыр	ШҚ	20016402 9448	"И с а Пайғамба р"	17		20	
77	43363510 0	Аққыр	ЖА	91052530 2010	Қалыбаев Талғат Сайлауба йұлы	7	20		
78	43363510 0	Аққыр	ЖА	90051330 1661	Құлмаха н о в Нариман Темірбек ұлы	3		3	
79	43363510 0	Аққыр	ЖА	74112530 3070	Құлтасов Айдар Кеншімұ лы	2		2	
80	43363510 0	Аққыр	ЖА	48011730 0587	Маликов Даулетбе к	2			
81	43363510 0	Аққыр	ЖА	76110630 2131	Манбитб а е в Қорған		23		
82	43363510 0	Аққыр	ЖА	57110140 1415	Матенова Базила Жаймуха нбетқызы	21	81	3	
83	43363510 0	Аққыр	ЖА	52012430 0657	Маханбе тжанов Жетіру	2			
84	43363510 0	Аққыр	ЖА	67042430 1389	Маханбе тов Болат	12	40		
85	43363510 0	Аққыр	ЖА	59052330 0798	Маханбе т о в Жангелді Тулеуұл ы	6		8	
					Маштаев Абдибак				

86	43363510 0	Акқыр	ЖА	68113030 2244	и р Ибрагим ұлы	15			
87	43363510 0	Акқыр	ЖА	64022330 4454	Медеуов Елтай Каримұл ы	79			
88	43363510 0	Акқыр	ЖА	96011740 1051	Мәку Айкүміс Жұмағал иқызы			12	
89	43363510 0	Акқыр	ЖА	74111640 1646	Мұхамед әлиева Манат Шеріпха нкызы	31		6	
90	43363510 0	Акқыр	ЖА	80052630 1655	Назаров Ербол Самалұл ы	3	23		
91	43363510 0	Акқыр	ЖА	63121540 1364	Назарова Алтын Самалқы зы	4			
92	43363510 0	Акқыр	ЖК	12046401 1679	"Нұр-Сая "	30		20	
93	43363510 0	Акқыр	ЖА	54011040 2331	Нуриева Злиха	5			
94	43363510 0	Акқыр	ЖА	64013040 0859	Нуриева Роза	2	30		
95	43363510 0	Акқыр	ЖА	77071530 3050	Ойнаров Болат Сайлауұл ы				10
96	43363510 0	Акқыр	ЖА	89091330 0979	Айнаров Мақсат Мирамбе кұлы			55	
97	43363510 0	Акқыр	ЖА	71032040 0837	Ойнарова Кулайым Сайлауқ ызы	14	29		
98	43363510 0	Акқыр	ЖА	79012930 1459	Оразымб ет еркін Оңғарұл ы	4			
99	43363510 0	Акқыр	ЖА	68042130 1265	Орынбае в Сартай	9			
					Өтеш Сағынғал				

100	43363510 0	Аккыр	ЖА	80110730 2454	и Сағынды кұлы	6			
101	43363510 0	Аккыр	ЖА	89090630 1413	Өтеш Досқали Сағынды кұлы	1			
102	43363510 0	Аккыр	ЖА	93100730 0301	Пірімжар Бекзат Зейнулла ұлы	6		5	
103	43363510 0	Аккыр	ЖА	65121330 0749	Примжар о в Шыңділд а Абдырұл ы	7	8		
104	43363510 0	Аккыр	ЖА	77112030 2368	Рахманқұ л о в Амирбек Жорабек ұлы	11	23		
105	43363510 0	Аккыр	ЖА	72112430 0770	Саимбето в Амирбек Қалмырз аұлы	3			
106	43363510 0	Аккыр	ЖА	75011830 1184	Саимбето в Даурен Қалмырз аұлы	10		8	
107	43363510 0	Аккыр	ЖА	75011830 1184	Самедов Марат	4			
108	43363510 0	Аккыр	ЖА	73061830 1347	Сариев Самат Кенжебе кұлы	5			
109	43363510 0	Аккыр	ЖА	88101730 2638	Сатыбалд и е в Берікбол Қорғанбе кұлы	10			
110	43363510 0	Аккыр	ЖА	74041430 1141	Сейтов Бектұрға н Жаксыба йұлы	10	18		
111	43363510 0	Аккыр	ЖА	76010730 1979	Сисенов Еркін Қайымна зарұлы	4			

112	43363510 0	Акқыр	ЖА	67016440 0491	Сүлейме нова Лаззат Көлжанқ ызы	14	52	7	
113	43363510 0	Акқыр	ЖА	90012030 2403	Табынбае в Алмат Боранбай ұлы	5	19		
114	43363510 0	Акқыр	ЖА	86080430 1344	Табынбае в Думан Тұрманұ лы	17	15		
115	43363510 0	Акқыр	ЖА	90032830 2414	Табынбае в Ерлан Парахатұ лы	40		8	8
116	43363510 0	Акқыр	ЖА	81090330 1303	Тлеубаев Ғалымжа н Жұбаназа рұлы	4			
117	43363510 0	Акқыр	ЖА	65041130 1532	Тлеубаев Опабек Жұбаназа рұлы	4			
118	43363510 0	Акқыр	ЖА	62040630 1619	Тобжано в Муратбек Жұбаназа рұлы	11			
119	43363510 0	Акқыр	ЖА	67041130 2415	Токсанба е в Смағұл Бегасылұ лы	14			
120	43363510 0	Акқыр	ЖА	70120140 0915	Тотабаев а Ұлбосын Жорабек қызы	17	61		
121	43363510 0	Акқыр	ЖА	89122340 2309	Тұрымбе това Гүлнұр Ерғалиқы зы	4			
122	43363510 0	Акқыр	ЖА	74051530 2644	Тұрмахан о в Жеңісбек Аптикали ұлы	9		10	

137	43363510 0	Аққыр	ШҚ	10036402 2270	" ЕрСулБи Бек"	297		161	14
138	43363510 0	Аққыр	ШҚ	30096401 2345	"Несібе"			6	
139	43363510 0	Аққыр	ФҚ	19026401 9302	"Шолак Ата"	42	45	22	
140	43363510 0	Аққыр	ЖА	60121230 1613	Шынжыр ов Серік Садуұлы	18		10	
	Жиыны:					2387	3346	1156	109

Абревиатуралардың таратылып жазылуы:

ШҚ-шаруа қожалығы

ФҚ-фермер қожалығы

ЖШС-жауапкершілігі шектеулі серіктестік

ЖК-жеке кәсіпкерлік

ЖА-жеке аула

Жайылымдарды басқару және
оларды пайдалану жөніндегі
жоспарға 8-қосымша

Ауыл шаруашылығы жануарларының түрлері мен жыныстық жас топтары бойынша қалыптастырылған үйірлердің, отарлардың, табындардың саны туралы деректер

Р/с№	Әкімшілік-аумақтық объектілердің жіктеуіші бойынша кенттің, ауылдың, ауылдық округінің коды	Кенттің, ауылдың, ауылдық округінің атауы	Үйірлердің, отарлардың, табындардың саны										
			Ірі қара мал				Ұсақ мал			Жылқылар		Түйелер	
			Бұқалар	сиырлар	қашарлар	бұқашықтар	қойлар және ешкілер	төл (тоқтылар, шыбыштар)	төл (еркек тоқтылар, текешіктер)	айғырлар, биелер	төл	түйелер	төл
1	2	3	4	5	6	7	8	9	10	11	12	13	14
	4336351002	Аққыр	238	1312	572	265	3346	1840	1506	554	25	109	6
Жиыны:			238	1312	572	265	3346	1840	1506	554	25	109	6

Жайылымдарды басқару және

Шалғайдағы жайылымдарда жаю үшін ауыл шаруашылығы жануарлары басының саны туралы мәліметтер

Р/с№	Әкімшілік-аумақтық объектілердің жіктеуіші бойынша кенттің, ауылдың, ауылдық округтің коды	Кенттің, ауылдың, ауылдық округтің атауы	Мал басының саны, бас								
			Ірі қара мал		Ұсақ мал		Жылқылар		Түйелер		
			жеке ауладағы	ауыл шаруашылығы тауарын өндірушілер	жеке ауладағы	ауыл шаруашылығы тауарын өндірушілер	жеке ауладағы	ауыл шаруашылығы тауарын өндірушілер	жеке ауладағы	ауыл шаруашылығы тауарын өндірушілер	
1	2	3	4	5	6	7	8	9	10	11	
	4336351002	Аққыр		840		1200			589		109
	Жиыны:			840		1200			589		109

Атауы "Аққыр ауылдық округі әкімінің аппараты" КММ Мекенжайы Жалағаш ауданы, Аққыр ауылы Телефоны _____

_____ Электрондық поштасының мекенжайы _____

_____ Басшы немесе оның міндетін атқарушы адам _____

_____ (электрондық цифрлық қолтаңбасы) _____

—

Жайылымдарды басқару және
оларды пайдалану жөніндегі
жоспарға 10-қосымша

Ұсынылатын жайылым айналымдарының схемалары

Жылдар	Учаскелердің нөмірлері			
	I	II	III	IV
бірінші жыл	көктемгі маусым	жазғы маусым	күзгі маусым	демалатын учаске
екінші жыл	демалатын учаске	көктемгі маусым	жазғы маусым	күзгі маусым
үшінші жыл	күзгі маусым	демалатын учаске	көктемгі маусым	жазғы маусым
төртінші жыл	жазғы маусым	күзгі маусым	демалатын учаске	көктемгі маусым

1.Әкімшілік-аумақтық бірлік аумағында жайылымдардың жер санаттары бөлінісінде орналасу схемасы (картасы)

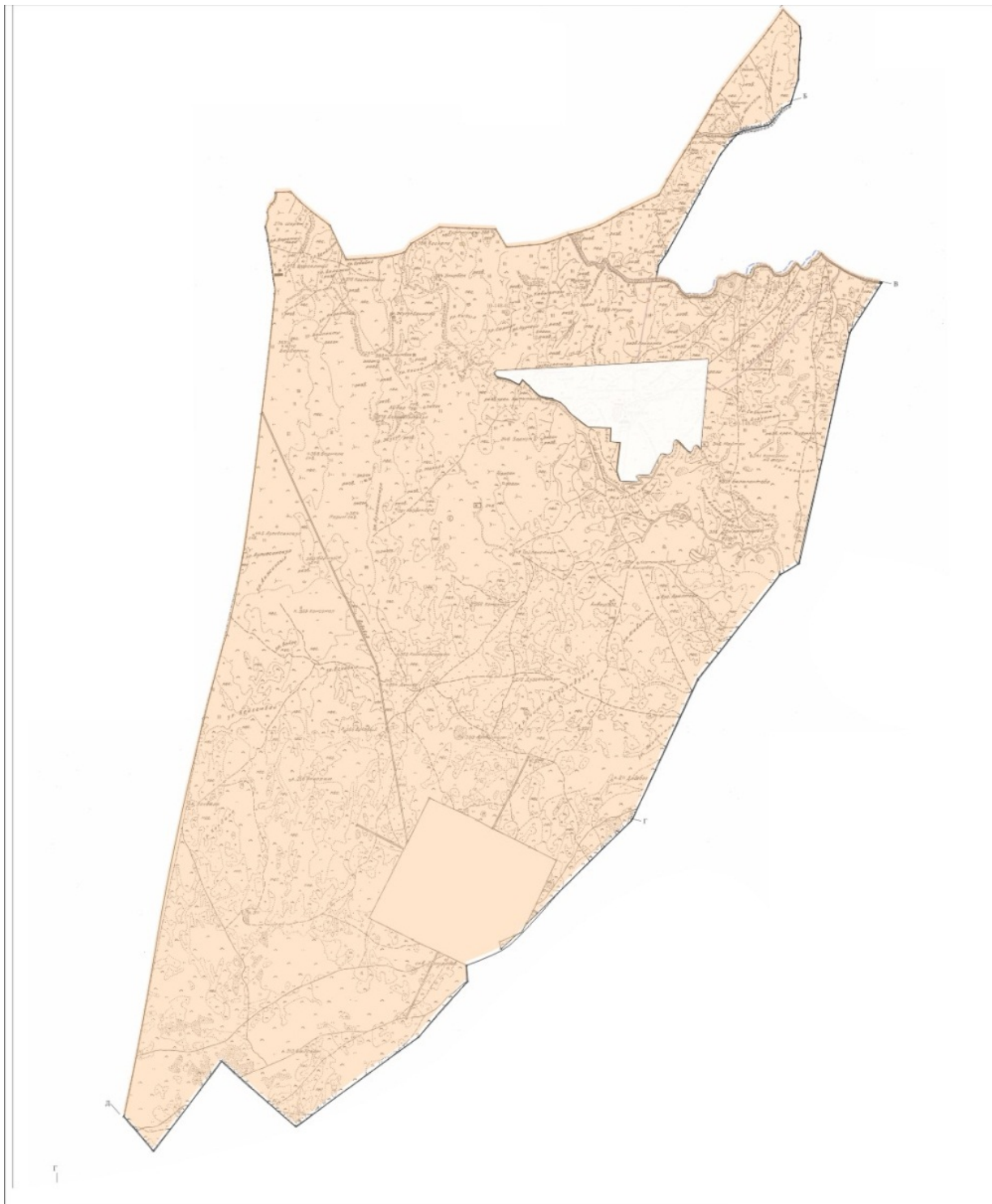

Шартты белгілер	
	Ауылдық округтің шекаралары
	Ауыл шаруашылығы мақсатындағы жерлер

2. Жеке ауладағы ауыл шаруашылығы жануарларын жаю бойынша халықтың мұқтаждығына арналған жайылымдар, оның ішінде қоғамдық жайылымдар белгіленген схема (карта)

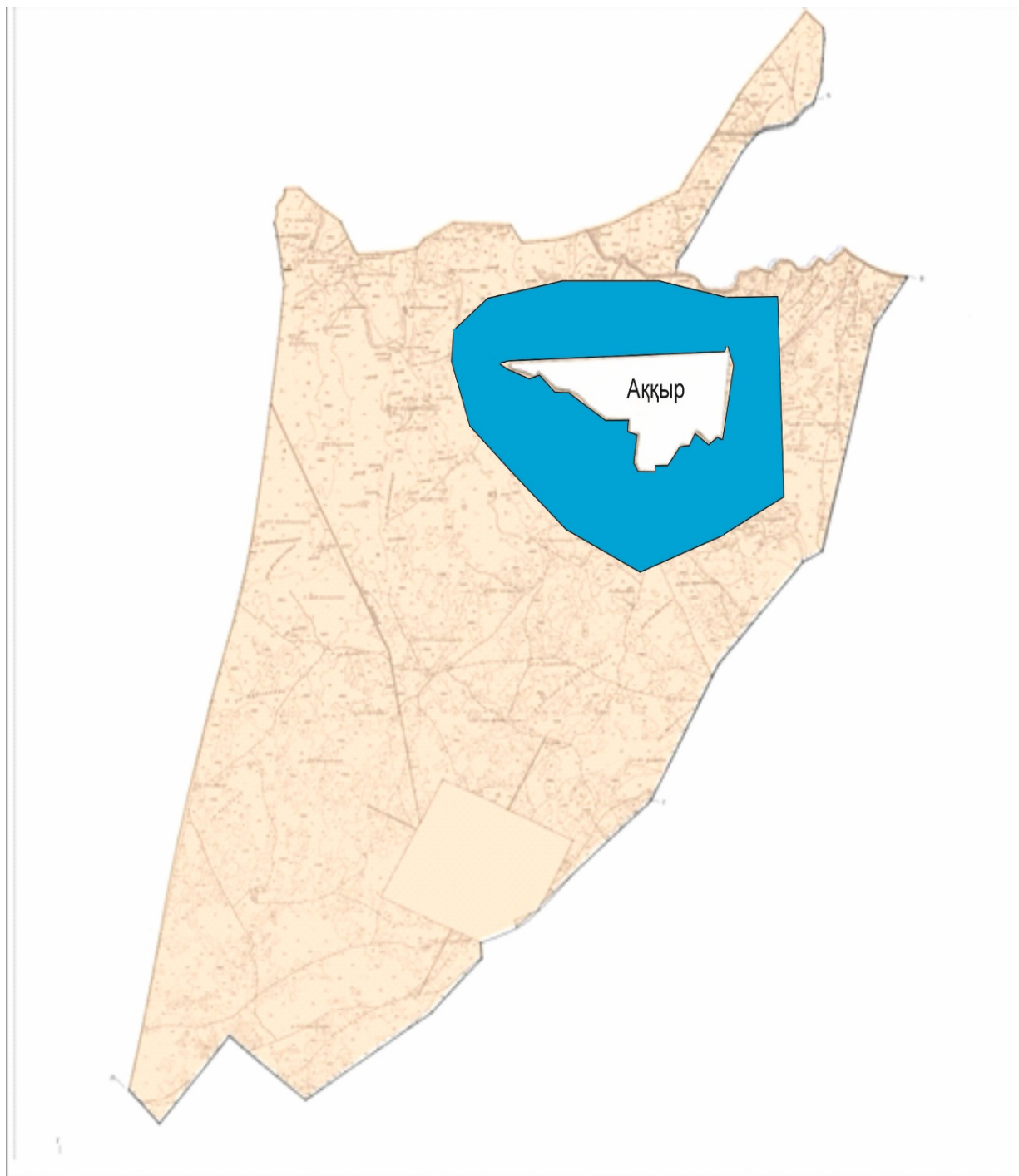

Шартты белгілер	
	Ауылдық округтің шекаралары
	Ауыл шаруашылығы мақсатындағы жерлер
	Елді мекендердің жерлері
	Қоғамдық жайылымдар

3. Ұсынылатын жайылым айналымдарының схемалары көрсетілген схема (карта)

Жылдар	Қаша 1 көктемгі	Қ а ш а 2 көктемгі-жазғы	Қ а ш а 3 көктемгі-жазғы-күзгі	Қаша 4 күзгі

2025	көктем-жазғы маусым 1	жазғы маусым 2	күзгі маусым 3	демалушы алаң
2026	демалушы алаң	көктем-жазғы маусымы 1	жазғы маусым 2	күзгі маусым 3
2027	көктем-жазғы маусым 1	жазғы маусым 2	күзгі маусым 3	демалушы алаң
2028	демалушы алаң	көктем-жазғы маусымы 1	жазғы маусым 2	күзгі маусым 3
2029	көктем-жазғы маусым 1	жазғы маусым 2	күзгі маусым 3	демалушы алаң

Ескерту 1,2,3,4 – Қашаны жылына пайдалану тәртібі.

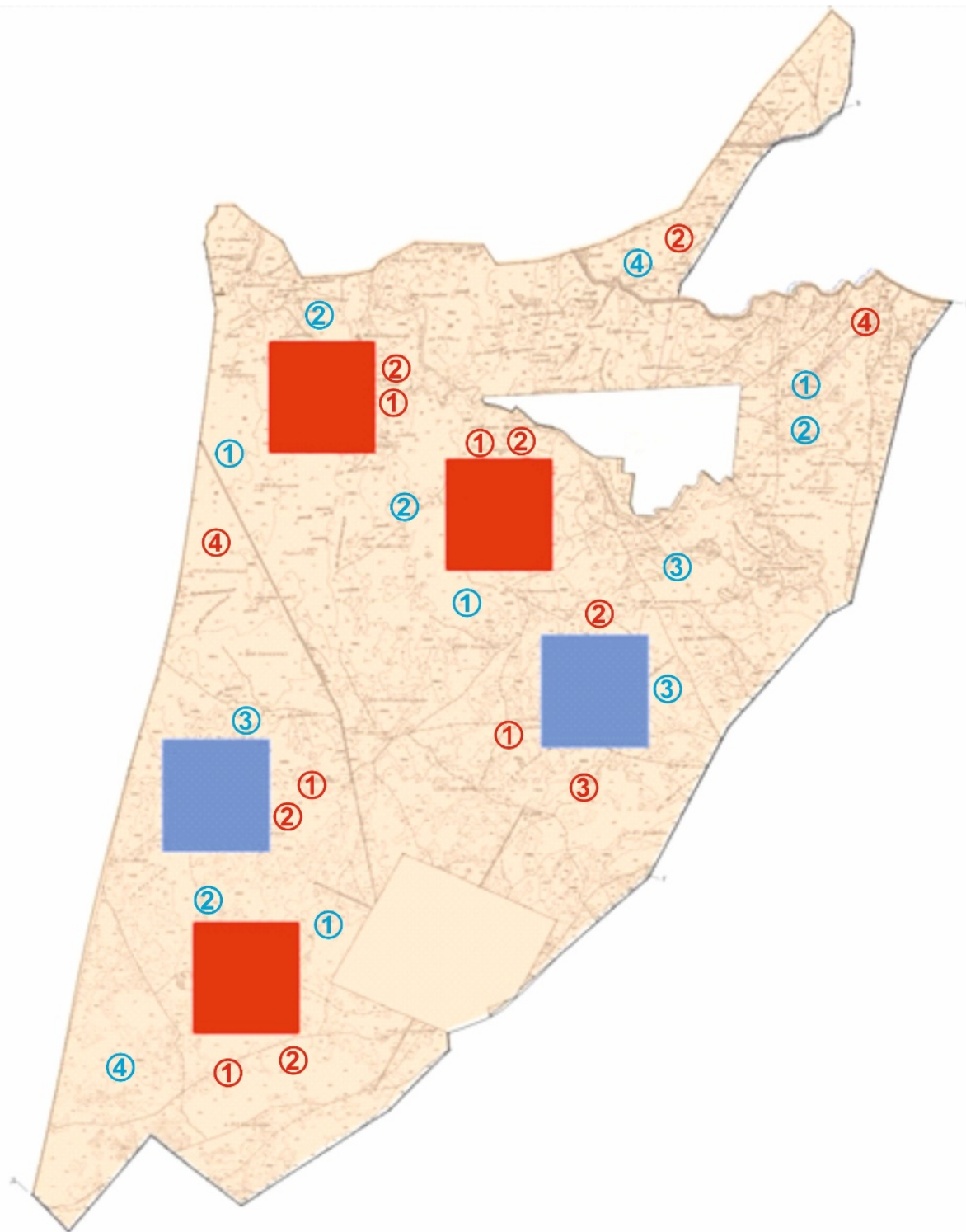

Шартты белгілер	
	Ауылдық округтің шекаралары
	Ауыл шаруашылығы мақсатындағы жерлер
	Елді мекендердің жерлері
	Көктемгі және жазғы уақытта пайдаланылатын жайылымдар

	Күзгі және қысқы уақытта пайдаланылатын жайылымдар
1234	Қашаны жылына пайдалану тәртібі
1 2 3 4	Қашаны жылына пайдалану тәртібі

4. Ауыл шаруашылығы жануарларын айдауға арналған сервитуттар, мал айдайтын трассалар және жайылымдық инфрақұрылымның өзге де объектілері, сондай-ақ мал қорымдары белгіленетін схема (карта).

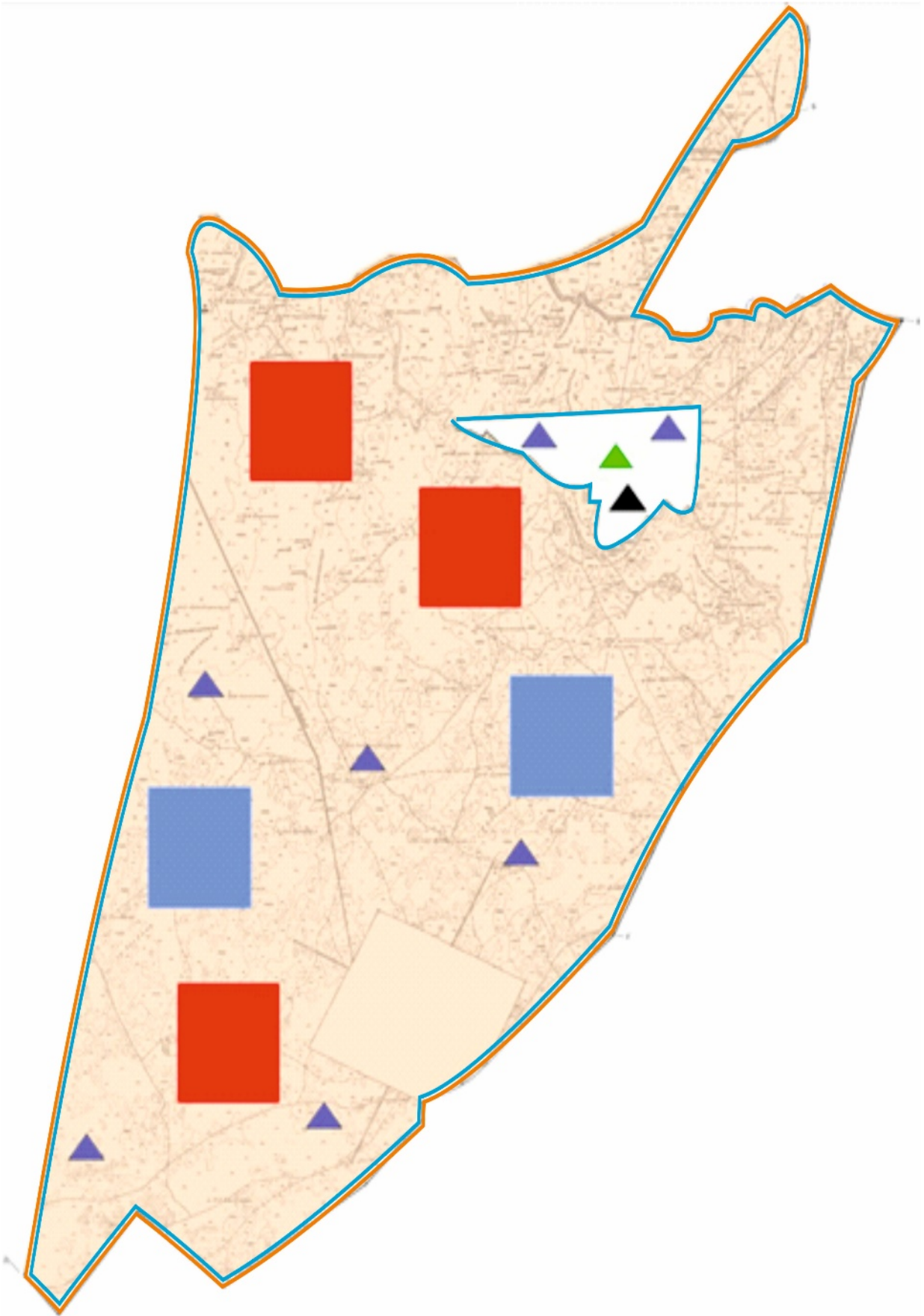

Шартты белгілер	
	Сыртқы шекара
	Ішкі шекара
	Ауыл шаруашылығы мақсатындағы жерлер
	Елді мекендердің жерлері
	Көктемгі және жазғы уақытта пайдаланылатын жайылымдар
	Күзгі және қысқы уақытта пайдаланылатын жайылымдар
Жайылымдық инфрақұрылымдар	
	Көлдер, каналдар, құбырлы және шахталы құдықтар
	Мал қорымы
	Мал тоғыту ваннасы

5) Жайылымды пайдаланушыларға жер пайдалануға берілуі мүмкін жайылымдар белгіленген схема (карта)

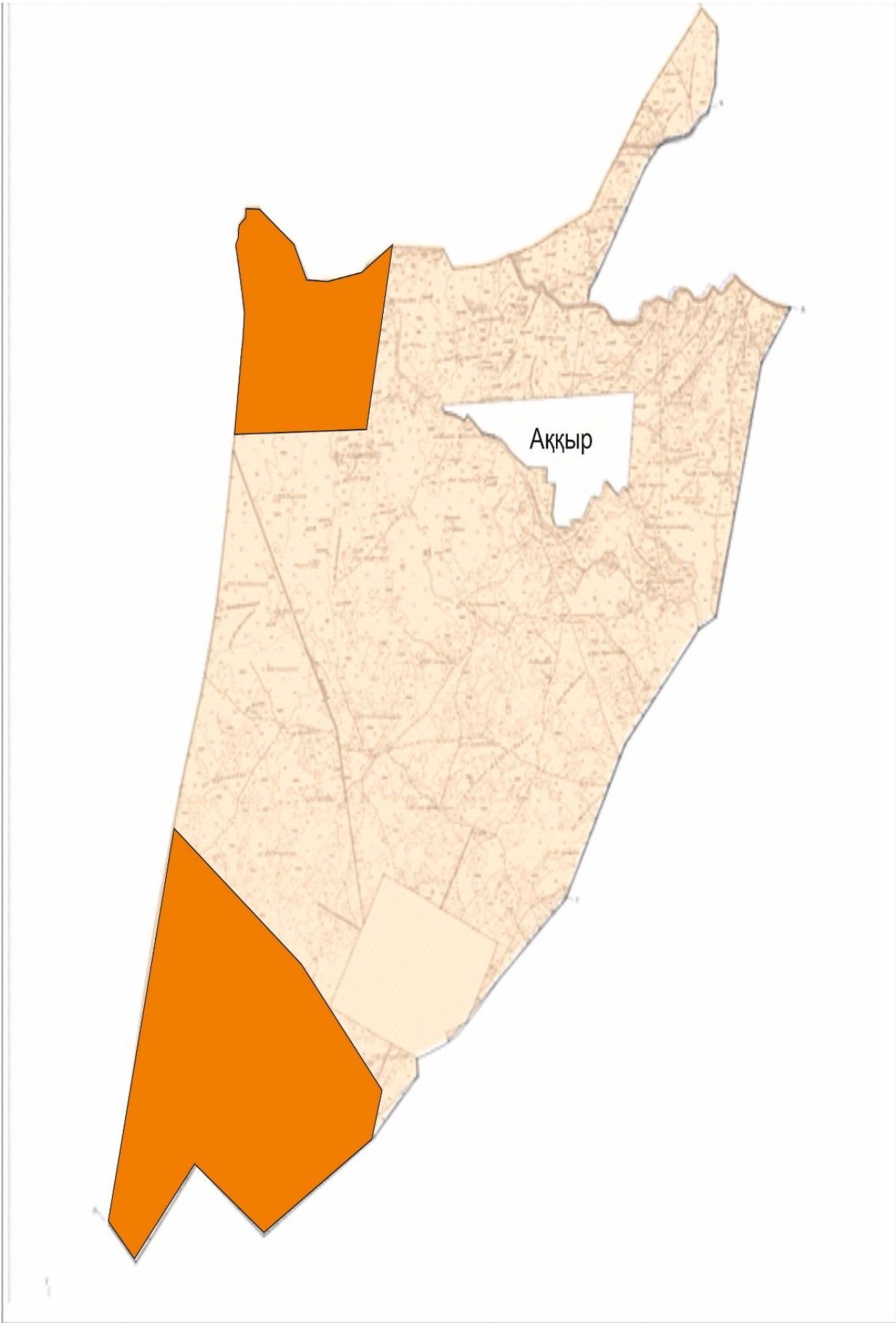

Шартты белгілер

	Ауылдық округтің шекаралары
	Ауыл шаруашылығы мақсатындағы жерлер
	Елді мекендердің жерлері
	Жайылымды пайдаланушыларға жер пайдалануға берілуі мүмкін

6. Халықтың жеке ауласындағы ауыл шаруашылығы жануарларын жаю жөніндегі мұқтаждарын қанағаттандыру мақсатында резервке алынуға жататын жайылымдарды белгілейтін схема (карта)

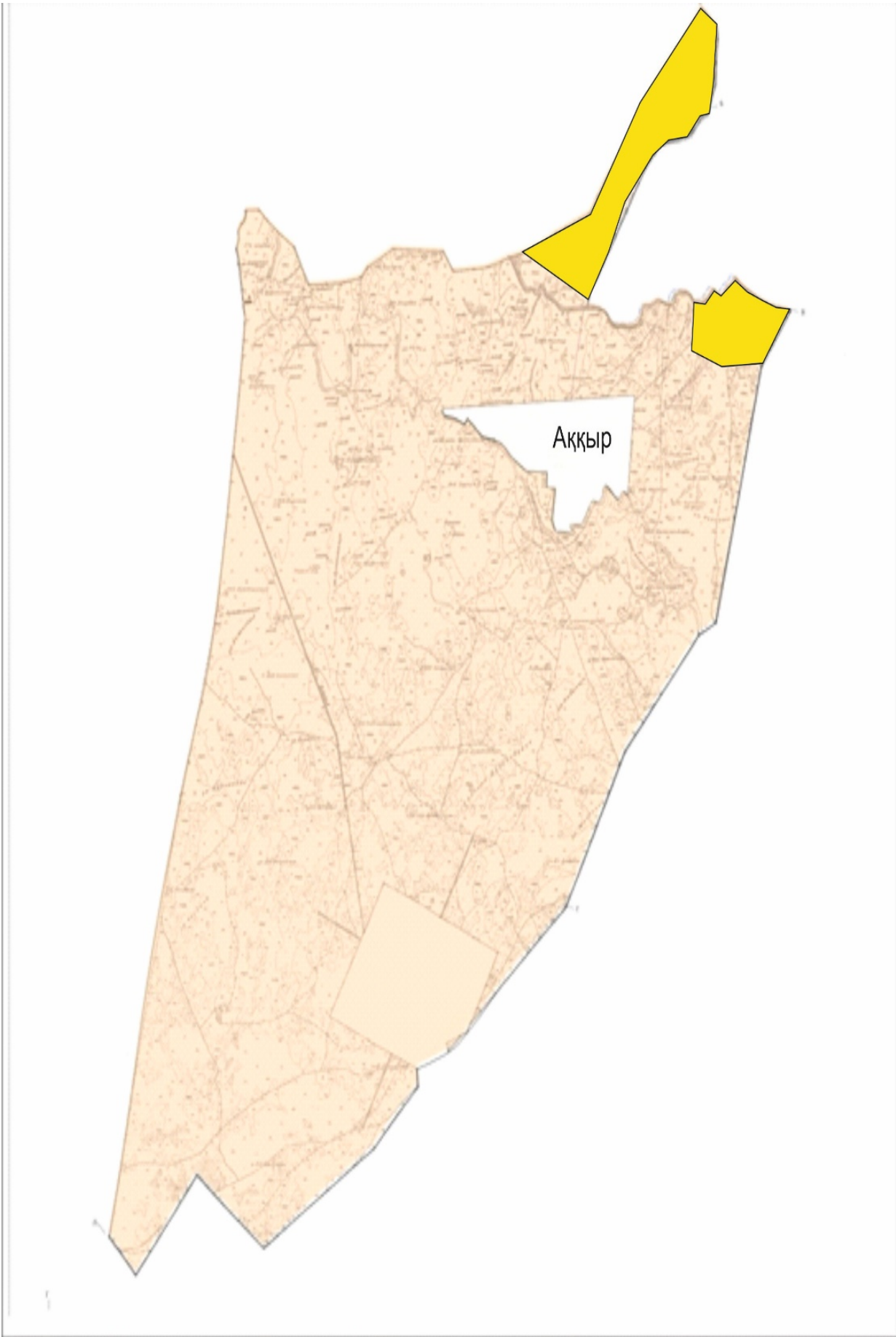

Шартты белгілер	
	Ауылдық округтің шекаралары
	Ауыл шаруашылығы мақсатындағы жерлер
	Елді мекендердің жерлері
	Халықтың жеке ауласындағы ауыл шаруашылығы жануарларын жаю жөніндегі мұқтаждарын қанағаттандыру мақсатында резервке алынуға жататын жайылымдар

7. Су тұтыну нормасына сәйкес жасалған сүкөздеріне (көлдерге, өзендерге, казандарға, суару немесе суландыру каналдарына, құбырлы немесе шахта құдықтарына) қол жеткізу схемасы

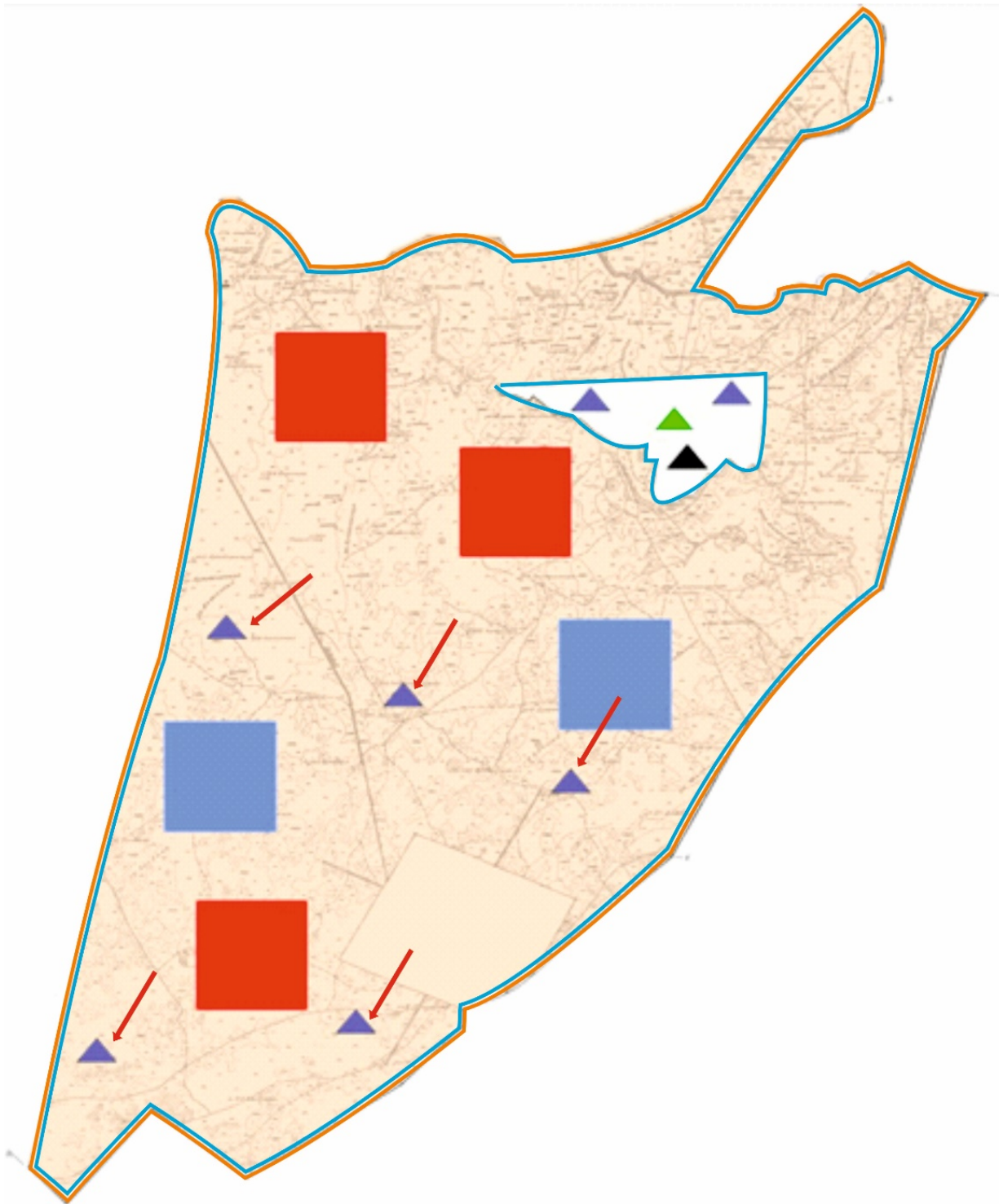

Шартты белгілер

	Ауылдық округтің шекаралары
	Ауыл шаруашылығы мақсатындағы жерлер
	Елді мекендердің жерлері
	Көктемгі және жазғы уақытта пайдаланылатын жайылымдар

	Күзгі және қысқы уақытта пайдаланылатын жайылымдар
	Жайылым пайдаланушылардың су көздеріне жету жолдары
	Көлдер, каналдар, құбырлы және шахталы құдықтар
	Мал тоғыту ваннасы

Аққыр ауылдық округі бойынша су ұңғымаларының орналасқан орны

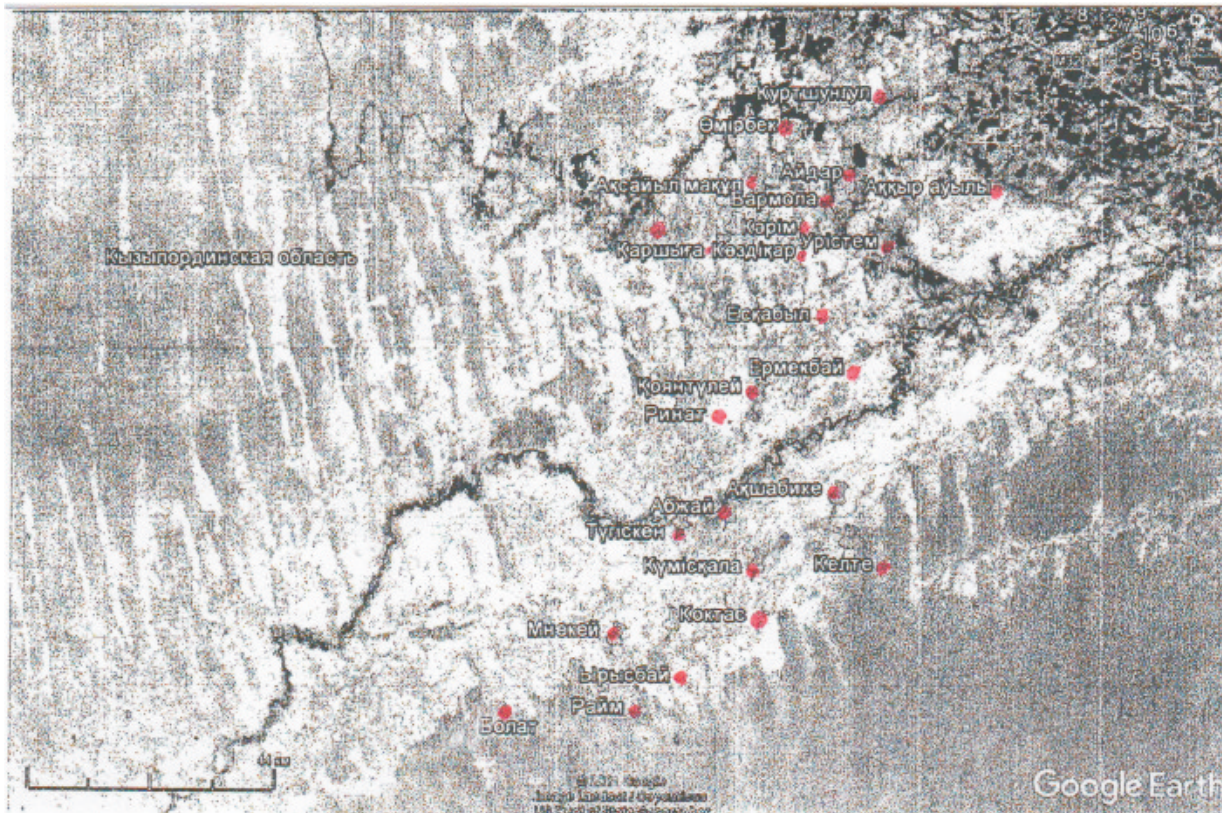

- су ұңғымалары

8) Ауыл шаруашылығы жануарларының басын шалғайдағы жайылымдарға орналастыру схемасы.

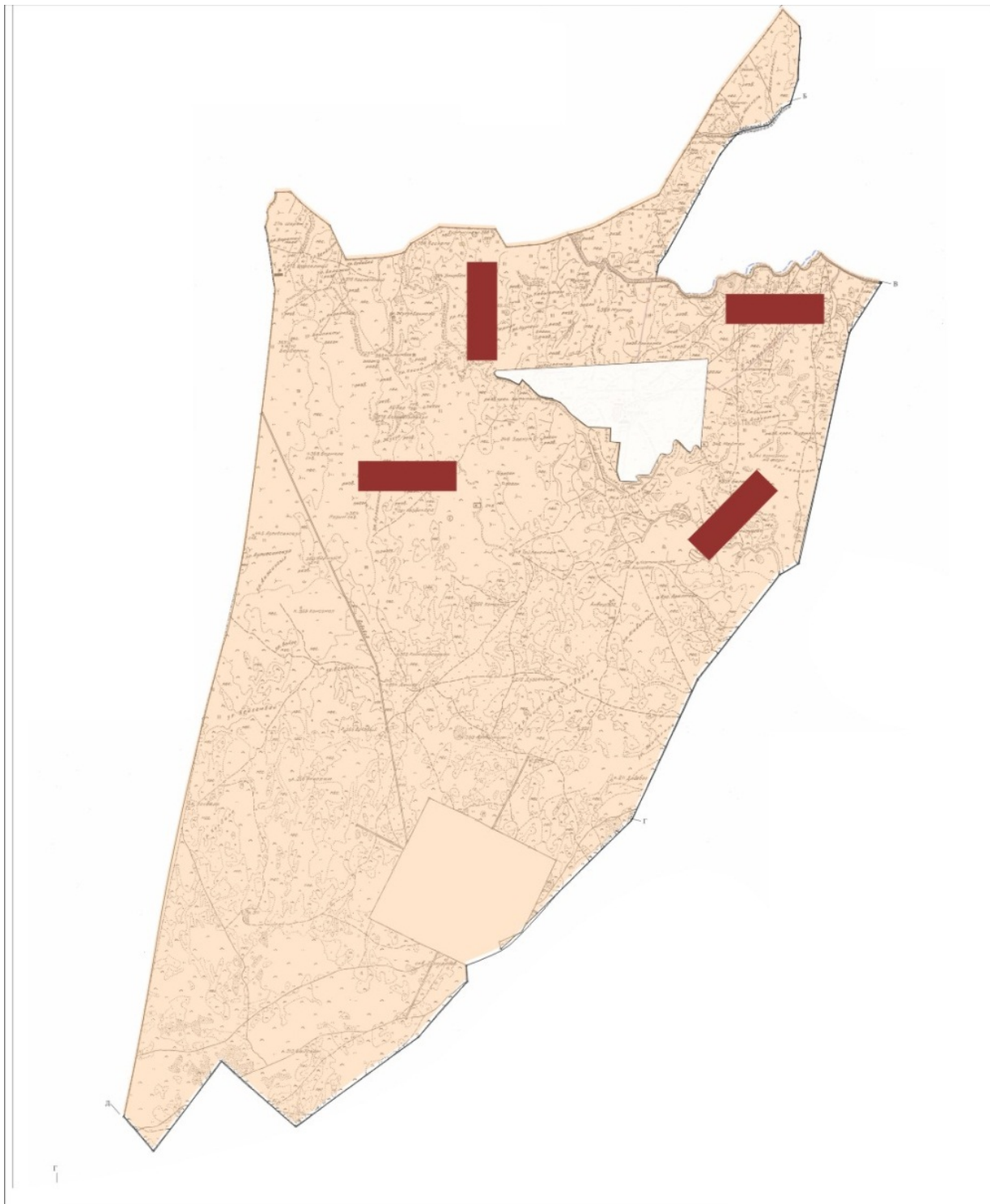

Шартты белгілер	
	Ауылдық округтің шекаралары
	Ауыл шаруашылығы мақсатындағы жерлер
	Елді мекендердің жерлері
	Мал басын орналастыру шекаралары

9) Ауылдық округке кіретін ауылдық елді мекендер арасында жайылымдарды жобалық бөлу (қайта бөлу)

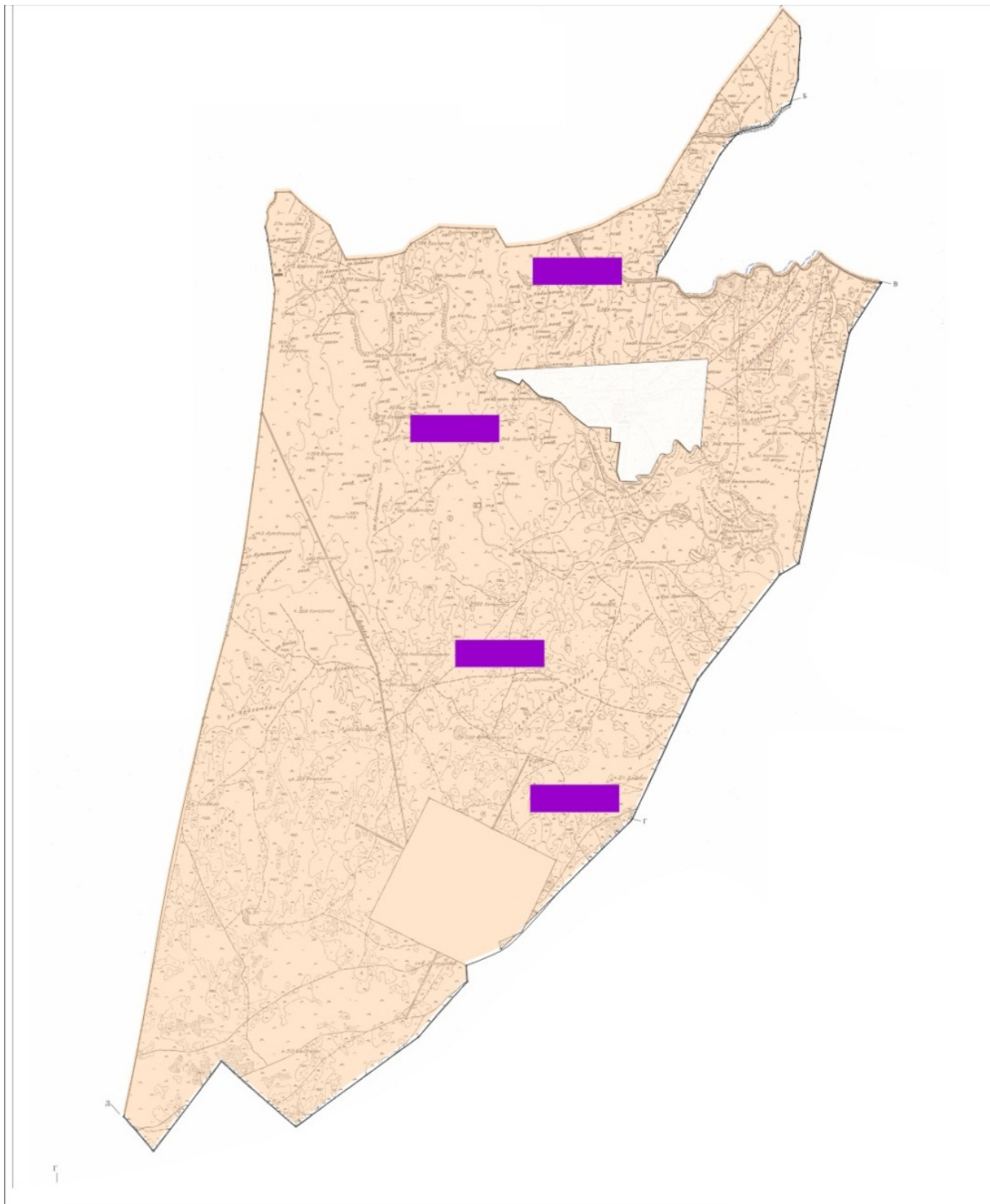

Шартты белгілер	
	Ауылдық округтің шекаралары
	Ауыл шаруашылығы мақсатындағы жерлер
	Елді мекендердің жерлері
	Жайылымдарды қайта бөлуге арналған жер телімдері

Жайылымдардың жалпы алаңына түсетін жүктеменің шекті рұқсат етілетін нормасы

--	--	--	--	--	--

Облыс	Табиғи аймақ	Экологиялық географиялық аудандар (кіші аймақтар)	Жайылым типі (басымы)	Жайылым кезеңінің ұзақтығы, күн	Қалпына келтірілген және деградацияланған алқаптардағы ауыл шаруашылығы жануарларының 1 басына арналған жайылым алаңының нормасы, гектар							
					Ірі қара мал		қой мен ешкілер		жылқылар		түйелер	
					қалпына келтірілген	деградацияланған	қалпына келтірілген	деградацияланған	қалпына келтірілген	деградацияланған	қалпына келтірілген	деградацияланған
1	2	3	4	5	6	7	8	9	10	11	12	13
		Далалы, шөлді	Қоңыр жусанды - қоңыр бастылар	230-250	18,0	25,0	3,6	5,0	21,6	30,0	25,2	35,0
	Қоңыр жусанды - итсигекті, қаражусанды - бұйырғынды		18,0		25,0	3,6	5,0	21,6	30,0	25,2	35,0	
	Қоңыр жусанды-кейреуікті - боялышты		16,0		24,0	3,2	4,8	19,2	28,8	22,4	33,6	
	Далалы, шөлді	Еркек шөпті қоңыр жусанды эфемер оидтылар	230-250	14,0	21,0	2,8	4,2	16,8	25,2	19,6	29,4	
				Еркек шөпті қоңыр жусанды	15,0	22,5	3,0	4,5	18,0	27,0	21,0	31,5
				Бұйырғынды кейреуікті,	21,5	31,5	4,3	6,3	25,8	37,8	44,1	

Қызыл орда	Шөл	қоңыр жусанд ылар							30,1		
		Бұйыр ғынды- көкпек ті - жусанд ылар	14,0	21,0	2,8	4,2	16,8	25,2	19,6	29,4	
	Нағыз (орта) шөл	Сексеу ілді - эфемер лі бұтаар алас түрлі шөптес інді	15,5	25,0	3,1	5,0	18,6	30,0	21,7	35,0	
		Жүзге ні басым бұталы - эфемер лі	250- 270	10,5	16,0	2,1	3,2	13,6	19,2	14,7	22,4
		Эфеме рлі - түрлі шөптес інді - сексеуі лді	14,0	21,0	2,8	4,2	22,8	25,2	19,6	29,4	
		Қоңыр жусанд ы - эфемер лі - бұталы лар	250- 270	11,0	16,5	2,2	3,3	13,2	19,8	15,4	23,1
		Бұйыр ғынды - кейреу ікті, қоңыр жусанд ы	14,5	21,5	2,9	4,3	17,4	25,8	20,3	30,1	

Жалағаш аудандық мәслихатының
2024 жылғы 23 желтоқсандағы
№ 28-18 шешіміне 4-қосымша

Ақсу ауылдық округінің 2025-2029 жылдарға арналған жайылымдарды басқару және оларды пайдалану жөніндегі жоспары

1-тарау. Жалпы ережелер

1. Осы жайылымдарды басқару және оларды пайдалану жөніндегі жоспар (бұдан әрі – Жоспар) "Жайылымдар туралы" Қазақстан Республикасы Заңының (бұдан әрі – Заң) 6-бабының 4-1) тармақшасына, "Мемлекеттік статистика туралы" Қазақстан Республикасы Заңының 16-бабы 3-тармағының 2) тармақшасына, "Жайылымдарды басқару және оларды пайдалану жөніндегі үлгілік жоспарды бекіту туралы" Қазақстан Республикасы Ауыл шаруашылығы министрінің 2024 жылғы 29 шілдедегі № 263 бұйрығына (Нормативтік құқықтық актілерді мемлекеттік тіркеу тізілімінде № 34831 болып тіркелген) сәйкес әзірленді.

2. Жоспар жайылымдарды ұтымды пайдалану, азыққа деген қажеттілікті орнықты қамтамасыз ету және жайылымдардың тозу процестерін болдырмау мақсатында қабылданады.

2-тарау. Жайылымдарды басқару және оларды пайдалану жөніндегі жоспар

3. Жоспарды әзірлеген кезде мыналар ескеріледі:

1) осы Жоспарға 1-қосымшаға сәйкес нысан бойынша өңірдің жер балансының және мемлекеттік жер кадастрының ақпараттық жүйесінің деректері.

Осы тармақшаның бірінші бөлігінде көрсетілген деректерді қалыптастыру кезінде жерлердің болуы, олардың санаттар, жер учаскелерінің меншік иелері, жер пайдаланушылар мен алқаптар бойынша бөлінуі туралы ресми статистикалық ақпарат және мемлекеттік жер кадастры ақпараттық жүйесінен алынған мәліметтер пайдаланылады;

2) осы Жоспарға 2-қосымшаға сәйкес нысан бойынша жайылымдарды геоботаникалық зерттеп-қарау мәліметтері.

Осы тармақшаның бірінші бөлігінде көрсетілген деректерді қалыптастыру кезінде "Қазақстан Республикасы табиғи жем-шөп алқаптарының ірі масштабты (1:1 000 – 1:100 000) геоботаникалық іздестірулерін жүргізу жөніндегі әдістемені бекіту туралы" Қазақстан Республикасы Ауыл шаруашылығы министрінің 2022 жылғы 3 қазандағы № 314 бұйрығына (Нормативтік құқықтық актілерді мемлекеттік тіркеу тізілімінде № 30043 болып тіркелген) сәйкес жүргізілетін жайылымдарды геоботаникалық зерттеп-қарау нәтижелері пайдаланылады;

3) Қазақстан Республикасы Ауыл шаруашылығы министрінің 2020 жылғы 3 ақпандағы № 35 бұйрығымен (Нормативтік құқықтық актілерді мемлекеттік тіркеу

тізілімінде № 19987 болып тіркелген) бекітілген Мал қорымдарының (биотермиялық шұңқырлардың) тізілімін жүргізу қағидаларына сәйкес қалыптастырылған мал қорымдары (биометриялық шұңқырлар) туралы мәліметтер;

4) осы Жоспарға 3-қосымшаға сәйкес нысан бойынша жайылымдық инфрақұрылым объектілері туралы және ауыл шаруашылығы жануарларын айдап өтуге арналған сервитуттар туралы мәліметтер.

Осы тармақшаның бірінші бөлігінде көрсетілген деректерді қалыптастыруды ауданның (қалалардағы аудандарды қоспағанда), аудандық маңызы бар қалалардың жергілікті атқарушы органдары аудандық маңызы бар қала, кент, ауыл, ауылдық округ әкімдерімен бірлесіп облыстардың жергілікті атқарушы органдары әзірлеген жайылымдық инфрақұрылым объектілерін дамыту және реконструкциялау жөніндегі жоспар негізінде жүзеге асырады;

5) осы Жоспарға 4-қосымшаның 1-кестесіне сәйкес нысан бойынша ауыл шаруашылығы жануарларының иелерін көрсете отырып, оларды сәйкестендіру дерекқорынан алынған ауыл шаруашылығы жануарлары басының саны туралы деректер;

6) осы Жоспарға 4-қосымшаның 2-кестесіне сәйкес нысан бойынша ауыл шаруашылығы жануарларының түрлері мен жыныстық жас топтары бойынша қалыптастырылған үйірлердің, отарлардың, табындардың саны туралы деректер.

Осы тармақшаның бірінші бөлігінде көрсетілген мәліметтерді қалыптастыруды ауданның (қалалардағы аудандарды қоспағанда), облыстық маңызы бар қалалардың жергілікті атқарушы органдары аудандық маңызы бар қала, кент, ауыл, ауылдық округ әкімдерімен бірлесіп жүзеге асырады;

7) осы Жоспарға 4-қосымшаның 3-кестесіне сәйкес нысан бойынша шалғайдағы жайылымдарда жаю үшін ауыл шаруашылығы жануарлары басының саны туралы мәліметтер.

Осы тармақшаның бірінші бөлігінде көрсетілген деректерді қалыптастыруды ауданның (қалалардағы аудандарды қоспағанда), облыстық маңызы бар қалалардың жергілікті атқарушы органдары аудандық маңызы бар қала, кент, ауыл, ауылдық округ әкімдерімен бірлесіп жүзеге асырады;

8) екпе және аридтік жайылымдарда, орман, су қорлары мен ерекше қорғалатын табиғи аумақтар жерлерінде ауыл шаруашылығы жануарларын жаю ерекшеліктері туралы деректер.

Жайылымдарда ауыл шаруашылығы жануарларын жаю Қазақстан Республикасы Ауыл шаруашылығы министрінің 2020 жылғы 29 сәуірдегі № 145 бұйрығымен (Нормативтік құқықтық актілерді мемлекеттік тіркеу тізілімінде № 20540 болып тіркелген) бекітілген Ауыл шаруашылығы жануарларын жаюдың үлгілік қағидалары негізінде "Агроөнеркәсіптік кешенді және ауылдық аумақтарды дамытуды мемлекеттік реттеу туралы" Қазақстан Республикасы Заңының 7-бабы 4-тармағының 5-1)

тармақшасына сәйкес аудандардың (облыстық маңызы бар қалалардың) жергілікті атқарушы органдары (әкімдіктері) бекітетін ауыл шаруашылығы жануарларын жаю қағидаларына сәйкес жүзеге асырылады.

Орман, су қорлары және ерекше қорғалатын табиғи аумақтар жерлерінде ауыл шаруашылығы жануарларын жаю Қазақстан Республикасы Орман кодексінің 99-бабына, Қазақстан Республикасы Ауыл шаруашылығы министрінің 2015 жылғы 12 қазандағы № 18-02/909 бұйрығымен (Нормативтік құқықтық актілерді мемлекеттік тіркеу тізілімінде № 12259 болып тіркелген) бекітілген Мемлекеттік орман қоры учаскелерінде шөп шабу және мал жаю қағидаларына, Қазақстан Республикасы Су кодексінің 95, 119, 125-баптарына, "Ерекше қорғалатын табиғи аумақтар туралы" Қазақстан Республикасы Заңының 23, 40, 43, 47, 48, 52, 69-баптарына сәйкес жүзеге асырылады;

9) осы Жоспарға 5-қосымшаға сәйкес нысан бойынша ұсынылатын жайылым айналымдарының схемалары;

10) мал шаруашылығы және өсімдік шаруашылығы статистикасы бойынша ресми статистикалық ақпарат.

4. Жоспарда мынадай қосымшалар қамтылған:

1) әкімшілік-аумақтық бірлік аумағында жайылымдардың жер санаттары бөлінісінде орналасу схемасы (қартасы), онда жайылымдардың шекаралары, алаңдары мен түрлері, оның ішінде шалғайдағы, маусымдық, құрғақ және екпе жайылымдар, жер учаскесіне құқық белгілейтін және сәйкестендіру құжаттарының негізінде олардың меншік иелері немесе жер пайдаланушылар туралы мәліметтер көрсетіледі;

2) жеке ауладағы ауыл шаруашылығы жануарларын жаю бойынша халықтың мұқтаждығына арналған жайылымдар, оның ішінде қоғамдық жайылымдар белгіленген схема (карта), онда жеке ауладағы ауыл шаруашылығы жануарларын жаю бойынша халықтың мұқтаждығына арналған жайылымдардың, оның ішінде қоғамдық жайылымдардың шекаралары мен алаңдары көрсетіледі;

3) ұсынылатын жайылым айналымдарының схемалары көрсетілген схема (карта), онда жайылымдарды геоботаникалық зерттеп-қарау негізінде ұсынылатын жайылым айналымдарының схемалары көрсетіледі;

4) ауыл шаруашылығы жануарларын айдауға арналған сервитуттар, мал айдайтын трассалар және жайылымдық инфрақұрылымның өзге де объектілері, сондай-ақ мал қорымдары (биометриялық шұңқырлар) белгіленетін схема (карта), онда ауыл шаруашылығы жануарларын айдауға арналған сервитуттар, мал айдайтын трассалар, жайылымдық инфрақұрылым объектілері, мал қорымдарының (биометриялық шұңқырлардың) орналасқан жері көрсетіледі;

5) жайылымды пайдаланушыларға жер пайдалануға берілуі мүмкін жайылымдар белгіленген схема (карта).

Ауыл шаруашылығы мұқтаждары үшін меншікке немесе жер пайдалануға босалқы жерлерді беру Қазақстан Республикасы Жер кодексінің (бұдан әрі – Кодекс) 138-бабына, Қазақстан Республикасы Премьер-Министрінің орынбасары – Қазақстан Республикасы Ауыл шаруашылығы министрінің 2018 жылғы 20 желтоқсандағы № 518 бұйрығымен (Нормативтік құқықтық актілерді мемлекеттік тіркеу тізілімінде № 18048 болып тіркелген) бекітілген Шаруа немесе фермер қожалығын, ауыл шаруашылығы өндірісін жүргізу үшін уақытша өтеулі жер пайдалану (жалға алу) құқығын беру жөніндегі конкурсты ұйымдастыру және өткізу қағидаларына сәйкес жүзеге асырылады ;

6) халықтың жеке ауласындағы ауыл шаруашылығы жануарларын жаю жөніндегі мұқтаждықтарын қанағаттандыру мақсатында резервке алынуға жататын жайылымдарды белгілейтін схема (карта), онда жеке ауланың ауыл шаруашылығы жануарларын жаю жөніндегі халықтың мұқтаждықтарын қанағаттандыру мақсатында резервке алынуға жататын жайылымдардың шекаралары мен алаңдары көрсетіледі.

Жерлерді резервте қалдыру Кодекстің 49-2-бабына, Қазақстан Республикасы Ұлттық экономика министрінің 2015 жылғы 28 ақпандағы № 178 бұйрығымен бекітілген Жерлерді резервте қалдыру қағидаларына (Нормативтік құқықтық актілерді мемлекеттік тіркеу тізілімінде № 11337 болып тіркелген) сәйкес жүзеге асырылады;

7) суды тұтыну нормасына сәйкес жасалған су көздеріне (көлдерге, өзендерге, тоғандарға, қазандарға, суару немесе суландыру каналдарына, құбырлы немесе шахта құдықтарына) қол жеткізу схемасы, онда жануарлардың су көздеріне қарай жүріп-тұру маршруттары көрсетіледі.

Ауыл шаруашылығы жануарларының орташа тәуліктік су тұтынуы Қазақстан Республикасы Премьер-Министрінің орынбасары – Қазақстан Республикасы Ауыл шаруашылығы министрінің 2016 жылғы 30 желтоқсандағы № 545 бұйрығымен (Нормативтік құқықтық актілерді мемлекеттік тіркеу тізілімінде № 14827 болып тіркелген) бекітілген Су тұтынудың және су бұрудың үлестік нормаларын әзірлеу жөніндегі әдістемеге 6-қосымшаның 10-кестесіне сәйкес айқындалады;

8) ауыл шаруашылығы жануарларының басын шалғайдағы жайылымдарға орналастыру схемасы, онда ауыл шаруашылығы жануарларының басын орналастыруға арналған шалғайдағы жайылымдардың шекаралары мен алаңдары көрсетіледі;

9) ауылдық округке кіретін ауылдық елді мекендер арасында жайылымдарды жобалық бөлу (қайта бөлу), онда жайылымдармен қамтамасыз етілмеген жеке және заңды тұлғалардың ауыл шаруашылығы жануарларының басы үшін ауылдық округтің ауылдық елді мекендері арасында жайылымдарды бөлу (қайта бөлу) схемасы көрсетіледі;

10) тиісті әкімшілік-аумақтық бірлікте жайылымдарды ұтымды пайдалану үшін қажетті талаптар:

"Жайылымдардың жалпы алаңына түсетін жүктеменің шекті рұқсат етілетін нормасын бекіту туралы" Қазақстан Республикасы Ауыл шаруашылығы министрінің 2015 жылғы 14 сәуірдегі № 3-3/332 бұйрығына (Нормативтік құқықтық актілерді мемлекеттік тіркеу тізілімінде № 11064 болып тіркелген) сәйкес жайылымдардың жалпы алаңына түсетін жүктеменің шекті рұқсат етілетін нормасын сақтау;

жайылым айналымын және суды пайдалану көздерін ескере отырып жайылымдарды пайдалану;

жайылым алаңдарын жекеленген өріс учаскелеріне бөлу;

жайылым учаскелерін жыл маусымдары бойынша кеңістікте және уақытпен (маусым, жыл ішінде) кезектестіру;

жайылым айналымы учаскелерінің бірін жайылымсыз және ауыл шаруашылығы жануарларынсыз жыл сайын қалдыру.

"Жайылымдар туралы" Қазақстан Республикасы Заңының (бұдан әрі – Жайылымдар туралы заң) 13-бабы 2-тармағының 2) тармақшасында көрсетілген жайылымдар, оның ішінде көпшілік пайдаланатын жайылымдар жеке меншікке және жер пайдалануға берілмейді және жеке ауладағы ауыл шаруашылығы жануарларын жаю үшін халық мұқтажына ғана пайдаланылады.

Жайылымдар туралы заңның 15-бабы 4-тармағында көрсетілген жайылымдарды қоспағанда, шалғайдағы жайылымдар жеке және (немесе) заңды тұлғаларға Қазақстан Республикасы Жер кодексінің (бұдан әрі – Жер кодексі) 43-1-бабында белгіленген тәртіппен беріледі.

Мемлекеттік заңды тұлғалардың балансында тұрған және жеке ауладағы ауыл шаруашылығы жануарларын жаю бойынша халық мұқтажына арналған жайылымдарда, оның ішінде көпшілік пайдаланатын жайылымдарда орналасқан суландыру құрылыстарына қол жеткізу өтеусіз негізде беріледі.

Жеке ауладағы ауыл шаруашылығы жануарларын жаю бойынша халық мұқтажын қанағаттандыру мақсатында Жер кодексінің 49-2-бабына сәйкес жайылымдарды резервке қою жүзеге асырылады.

Жайылымдарды басқару және оларды пайдалану жөніндегі жоспар (бұдан әрі – Жоспар) жайылымдарды резервке қою үшін негіз болып табылады.

Ауыл шаруашылығы жануарларын жайылымдарда жаю Жоспарға сәйкес жүзеге асырылады.

Елді мекендердің шекараларына (шектеріне) тікелей іргелес аумақта орналасқан, мемлекет меншігіндегі жайылымдар жеке ауладағы ауыл шаруашылығы жануарларын жаю үшін халық мұқтажын қанағаттандыруға пайдаланылады.

Елді мекеннің шекаралары (шектері) шегінде жайылымдармен қамтамасыз етілмеген жеке және (немесе) заңды тұлғалардың ауыл шаруашылығы жануарлары мал басы Жоспарға сәйкес жайылымдардың басқа учаскелеріне, оның ішінде шалғайдағы жайылымдарға орны ауыстырылады.

Жеке ауладағы ауыл шаруашылығы жануарларын жаюға арналған жайылымдарды, оның ішінде шалғайдағы жайылымдарды пайдалану Жоспарға сәйкес жүзеге асырылады. Аудандық маңызы бар қала, кент, ауыл, ауылдық округ әкімдерінің және ауданның, облыстық маңызы бар қаланың жергілікті атқарушы органының жайылымдар беру туралы жеке шешімін шығару талап етілмейді.

Аудандық маңызы бар қала, кент, ауыл, ауылдық округ шегінде жайылымдармен каматамасыз етілмеген иелерінің ауыл шаруашылығы жануарларының саны түрлері мен жыныстық-жас топтары бойынша қалыптастырылады және Жоспарға сәйкес шалғайдағы жайылымдарға жіберіледі.

Айдау үшін жасы, жынысы, қоңдылығы бірдей сау ауыл шаруашылығы жануарлардан үйірлер, отарлар, табындар жинақталады.

Ауыл шаруашылығы жануарларының саны, оның ішінде қойлар мен ешкілер 600-800 басты, ірі қара мал 250 бастан аспайтын мөлшерді, жылқылар 200 бастан аспайтын мөлшерде, түйе 120 бастан аспайтын мөлшерді құрайды.

Айдауға жататын жануарларды іріктеу нормалары осы Жоспарға 1-кестеде көрсетілген.

Айдауға жататын жануарлардың түріне, жыныстық-жастық тобына және қоңдылығына қарай жинақтау нормалары осы Жоспарға 2-кестеде көрсетілген.

Ауыл шаруашылығы жануарларын жаюды жүзеге асыратын бір адамға арналған жүктеме нормалары осы Жоспарға 3-кестеде көрсетілген.

Ауыл шаруашылығы жануарларын айдаудың барлық жолында ауыл шаруашылығы жануарларының топтарын араластыруға жол берілмейді.

Аналық (сауын) мал басын (оның ішінде төлдеу, босану алдындағы төлдеуден, туудан кейін буыны бекімеген) және ауру ауыл шаруашылығы жануарларын (оның ішінде жұқпалы аурулар жұқтырған), буыны бекімеген жаңа туған төлді, міндетті ветеринариялық рәсімдерден (оның ішінде егу және вакцинациялаудан) өтпеген ауыл шаруашылығы жануарларын қоспағанда, елді мекендер шегінде жайылымдармен камтамасыз етілмеген ауыл шаруашылығы жануарларының барлық түрлері мен топтары шалғайдағы жайылымдарға айдауға жатады.

Ауыл шаруашылығы жануарларын айдау үшін Жер кодексінің 70 және 104-баптарына сәйкес уақытша (маусымдық) пайдаланылатын және ұзақ мерзімді пайдаланылатын мал айдау жолдары (бұдан әрі – мал айдау жолдары) жобаланады.

Мал айдау жолдарын аудандардың (қалалардың) және облыстардың жергілікті атқарушы органдары "Ветеринария туралы" Қазақстан Республикасы Заңының 21-бабы 3-тармағына сәйкес тиісті әкімшілік-аумақтық бірліктердің бас мемлекеттік ветеринариялық-санитариялық инспекторларымен келісу бойынша айқындайды.

Ауыл шаруашылығы жануарларын 5 километрге (бұдан әрі - км) дейінгі қашықтыққа айдағанда, айдалатын ірі қара малдың саны 200-250 бас немесе ұсақ малдың саны 600-800 бас болған кезде мал айдалатын жердің ені 50-70 метрді құрайды.

Мал айдайтын жолдың жалпы алаңы қызмет көрсетілетін барлық аумақтың 4-5%-ынан аспайды.

Жолдың ұзындығы үлкен болған кезде (егер қозғалыс бірнеше күн ішінде жасалса) әрбір 40-50 км сайын мал айдайтын жолдар жеткілікті азықтық сыйымдылықтағы жайылымдық қоректендіру алаңдарымен жабдықталады және әрбір 10-15 км сайын суатпен қамтамасыз етіледі.

Бұл жағдайларда мал айдайтын жолдың ені 200-300-ден 1000 метрге дейін және одан да көп алаңды құрайды.

Жайылымның жазық жерінде ауыл шаруашылығы жануарларын суару радиусы:

ірі қара мал үшін далалық және орманды дала аймақтарында 2-4 км, қуаң далада, жартылай шөлейт және шөлейт жерлерде 4-6 км,

жылқылар үшін далалық және орманды дала аймақтарында 4-5 км, қуаң далада, жартылай шөлейт және шөлейт жерлерде 5-7 км,

түйелер үшін далалық және орманды дала аймақтарында 6-7 км, қуаң далада, жартылай шөлейт және шөлейт жерлерде 7-8 км, қой мен ешкілер үшін далалық және орманды дала аймақтарында 2,5-4 км, қуаң далада, жартылай шөлейт және шөлейт жерлерде 3-6 км,

Республика бойынша құдықтар арасындағы қашықтық орташа 3,8 км.

1-кесте. Айдауға жататын жануарларды іріктеу нормалары

Жыныстық-жастық топтары	Жануарлардың саны, бас	Тәуліктік айдау қашықтығы, километр
Ірі қара мал		
Бұзаулы сиырлар (емізулі)	150-200	15-20
Қашарлар (2 жасқа дейін)	200-250	20-25
Бұқашықтар (2 жасқа дейін)	200-250	20-25
Ұсақ мал		
Қозылы қойлар, Лақты ешкілер	500-600	20-30
Бір жылғы төл	600-800	30-40
Жылқылар		
Құлынды биелер	100-150	25-30
1,5-2 жастағы төл	150-200	35-40
Түйелер		
Түйелер	100-120	40-50

2-кесте. Айдауға жататын жануарлардың түріне, жыныстық-жастық тобына және қондылығына байланысты жинақтау нормалары

Жыныстық-жастық топтары	Қондылығы		
	Ортадан төмен, бас	Орташа, бас	Ортадан жоғары, бас
1	2	3	4

Ірі қара мал			
Бұзаулы сиырлар (емізілулі)	50-70	150-200	150-200
Қашарлар (2 жасқа дейін)	100-150	200-250	200-250
Бұқашықтар (2 жасқа дейін)	100-150	200-250	200-250
Ұсақ мал			
Қозылы қойлар, Лақты ешкілер	400-500	500-600	500-600
Бір жылғы төл	400-500	600-700	600-800
Жылқылар			
Құлынды биелер	50-70	100-150	150-200
	80-100	120-150	150-200
1,5-2 жастағы төл	30-60	60-90	90-120
Түйелер			
Түйелер	30-60	60-90	90-120

3-кесте. Ауыл шаруашылығы жануарларын жаюды жүзеге асыратын бір адамға арналған жүктеме нормалары

Ірі қара мал, бас	Ұсақ мал, бас	Жылқылар, бас	Түйелер, бас
150-ге дейін	500-ге дейін	100-ге дейін	100-ге дейін

Мемлекеттік орман қоры учаскелерін шөп шабу және мал жаю үшін пайдалану тәртібі

Мал жаю мемлекеттік орман қоры учаскелерінде осы Қағидаларға қосымшаға сәйкес айқындалатын алаңдарда жүзеге асырылады, бұл ретте мал жаю үшін учаскелер тандау орман жайылымдарын маусымдық пайдалану мүмкіндіктері, жайылым айналымдарын және оларға жеткілікті жүктемені ескере отырып, жүзеге асырылады.

Жайылым айналымының алаңы:

- 1) өсу кезеңінің табиғи-климаттық жағдайларын;
- 2) жайылымдардың шығымдылық деңгейін;
- 3) эрозияға ұшырау үдерістерінің ықтимал мүмкіндігі және нақты байқалуын;
- 4) жабайы өсетін шөптердің ерекше құнды тұқымдарын жинау мүмкіндігі;
- 5) "демалыс" берудің орындылығы, яғни жыл бойына мал жаюды, шөп шабуды толық болдырмауды ескере отырып, белгіленеді.

Мынадай мемлекеттік орман қоры учаскелерінде шөп жабу (өртке қарсы іс-шаралар шеңберінде жүзеге асырылатын шөп шабудан басқа) және мал жаю:

1) мемлекеттік орман қорының "мемлекеттік табиғи қорықтар ормандары", "табиғаттың мемлекеттік орман ескерткіштері", "орманның гендік резерваттарын қоса алғандағы ғылыми маңызы бар орман учаскелері", "аса құнды орман алаптары" санаттарында, сондай-ақ қорық және тапсырыс режиміндегі мемлекеттік ұлттық табиғи саябақтар мен мемлекеттік өңірлік табиғи саябақтар аймақтарында, мемлекеттік табиғи резерваттардың қорық орталығы аймақтарында;

2) мемлекеттік орман қорының рекреациялық пайдалану аймақтарындағы, әкімшілік-өндірістік мақсаттағы, келушілер мен туристерге қызмет көрсетуге арналған шағын аймақтардағы "мемлекеттік ұлттық табиғи саябақтар ормандары" және "мемлекеттік өңірлік табиғи саябақтар ормандары" санаттарында;

3) мемлекеттік орман қорының бұзылған ландшафтарды қалпына келтіру аймағындағы "мемлекеттік табиғи резерваттар ормандары" санатында;

4) мемлекеттік орман қорының тапсырыс режимі аймағындағы "мемлекеттік қорық аймақтары ормандары" санатында;

5) мемлекеттік орман қорының "жаңғақ кәсіпшілігі аймақтары", "орман-жеміс екпелері", "аса биік тау ормандары", "мемлекеттік қорғаныштық орман белдеулері", "эрозияға қарсы ормандар" және "халықаралық және республикалық маңызы бар ортақ пайдаланудағы темір жолдар мен автомобиль жолдарының, магистральдық құбырлар мен басқа да желілік құрылыстардың бөліп берілген белдеулеріндегі қорғаныштық екпелер", "халықаралық және республикалық маңызы бар ортақ пайдаланудағы темір жолдар мен автомобиль жолдары бойындағы қорғаныштық орман белдеулері" санаттарында жүзеге асырылмайды.

Мал жаюға рұқсат етілген учаскелер тізбесін мемлекеттік орман қоры жерлерінің жай-күйіне қатысты болып жатқан өзгерістерді, сондай-ақ орманды қалпына келтіру іс-шараларын жүргізу мен орман ресурстарын дайындау жоспарларын ескере отырып, мемлекеттік орман иеленушілер жыл сайын нақтылап отырады.

Сексеуіл ормандарынан басқа, мемлекеттік орман қоры учаскелерінде ешкі жаюға арнайы бөлініп, қоршалған учаскелерде ғана жол беріледі.

Шөп шабу мен мал жаю үшін мемлекеттік орман қоры учаскелері ұзақ мерзімді орман пайдалану шартының талаптарымен, ал қысқа мерзімді орман пайдалануға қысқа мерзімді орман пайдалану шарты және рұқсат беру құжаттары негізінде беріледі.

Орман иеленушілер 2003 жылғы 20 маусымдағы Қазақстан Республикасы Жер кодексінің 36, 41-баптарына сәйкес шөп шабу мен мал жаюға жарамды мемлекеттік орман қоры учаскелерінен орман шаруашылығы мен ерекше қорғалатын табиғи аумақтар қызметкерлеріне шөп шабу үшін қызметтік жер телімдерін бөледі.

Шөп шабу мен мал жаю үшін мемлекеттік орман қоры учаскелерін ұзақ мерзімді орман пайдалануға бөлу Қазақстан Республикасы Ауыл шаруашылығы министрінің 2015 жылғы 7 қазандағы № 18-02/896 бұйрығымен (Нормативтік құқықтық актілерді мемлекеттік тіркеу тізілімінде № 12247 тіркелген) бекітілген Мемлекеттік орман қоры учаскелерінде орман ресурстарын ұзақ мерзімді орман пайдалануға беру жөнінде тендерлер өткізу қағидаларына сәйкес тендерлік негізде жүзеге асырылады.

Шөп шабу мен мал жаюға жарамды қалған алаңдар туралы мәліметтерді (осы Қағидалардың 13-тармағында көрсетілгеннен басқа) орман иеленушілер тендер ұйымдастырушыларға шөп шабу мен мал жаю басталғанға дейін екі айдан кешіктірмей береді.

Мемлекеттік орман қоры учаскелерінен шөп шабатын және мал жаятын алқаптардың бөлінуіне мұқтаж орман пайдаланушылар:

1) ұзақ мерзімді негізде (ұзақ мерзімді орман пайдалану) тендер өткізуді ұйымдастырушыларға шөп шабу мен мал жаю үшін ұзақ мерзімді пайдалануға мемлекеттік орман қоры учаскелерін беру бойынша тендерге қатысуға арналған өтінім-лоттарды орман иеленушілердің дайындауы үшін тиісті өтінімдер жолдайды;

2) қысқа мерзімді негізде (қысқа мерзімді пайдалану) шөп шабу немесе мал жаю басталғанға дейін екі айдан кешіктірмей орман иеленушілерге орман пайдалану үшін учаскелер беру жөнінде өтініш жазады.

Тендерлер өткізуді ұйымдастырушылар шөп шабу мен мал жаю үшін мемлекеттік орман қоры учаскелерін беру жөнінде өткізілген тендерлердің нәтижелері негізінде мемлекеттік орман қоры учаскелерінде орман ресурстарын ұзақ мерзімді орман пайдалануға беру жөніндегі тендер комиссиясының хаттамасын толтырады, оның негізінде мемлекеттік орман иеленушілер мен орман пайдаланушылар арасында осы учаскелерді ұзақ мерзімді орман пайдалану туралы шарт жасалады, онда осы учаскелерді пайдалану жөніндегі талаптармен және тараптардың өзара қарым-қатынастарының шарттарымен қатар Кодекстің 38-бабына сәйкес қорғау және Ормандарда өрт қауіпсіздігі қағидаларын сақтау жөніндегі міндеттер белгіленеді.

Шалғайдағы мал шаруашылығы үшін мемлекеттік орман қоры учаскелерін беру жөніндегі өтінім-лоттарды дайындау кезінде көршілес аудандардың, облыстардың қажеттілігін ескеру керек.

Орман иеленушілер өткізілген тендерлердің нәтижелері бойынша жасалған шарттарға сәйкес және орман пайдаланғаны үшін төлем жасалғанын куәландыратын құжаттардың негізінде тендерлердің жеңімпаздарына "Ағаш кесу билеті мен орман билетінің нысандарын, оларды есепке алу, сақтау, толтыру және беру қағидаларын бекіту туралы" Қазақстан Республикасы Ауыл шаруашылығы министрінің 2015 жылғы 26 қаңтардағы № 18-02/40 бұйрығымен (Нормативтік құқықтық актілерді мемлекеттік тіркеу тізілімінде № 10676 болып тіркелген) бекітілген нысан бойынша орман билеттерінің жыл сайын берілуін оларға шөп шабу мен мал жаю үшін мемлекеттік орман қоры учаскелерінің табиғи түрінде берілуін қамтамасыз етеді.

Шөп шабу мен мал жаю үшін мемлекеттік орман қоры учаскелерін қысқа мерзімді орман пайдалануға беру кезінде орман пайдаланушының өтініші және орманды пайдаланғаны үшін малдың болуы және төлем жасалғанын куәландыратын құжаттардың негізінде орман пайдаланушыларға да орман билеті жазып беріледі.

Берілген мемлекеттік орман қоры учаскелерінде шөп шабу мен мал жаю орман билеттерінде көрсетілген мерзімдерде жүзеге асырылады.

Шөп шабу мен мал жаю үшін берілген мемлекеттік орман қоры учаскелерінде орман пайдалану құқығы Кодекстің 39-41-баптарына сәйкес тоқтатыла тұрады, шектеледі немесе тоқтатылады.

Орман ресурстары шөп шабу және мал жаю үшін ұзақ мерзімді орман пайдалануға берілген мемлекеттік орман қорының жерлерінде объектілер салу Кодекстің 102-2-бабына және "Қазақстан Республикасындағы сәулет, қала құрылысы және құрылыс қызметі туралы" Қазақстан Республикасының Заңының 27-2-бабына сәйкес жүзеге асырылады.

Ұзақ мерзімді орман пайдалану кезінде орман пайдаланушы берілген учаскелерде уақытша (қалқалар, күзет үйшіктері, қоршаулар, қашалар) құрылыстар салады.

Жануарларды қашаларда орналастыру мынадай норманы сақтай отырып жүзеге асырылады:

1) ірі жануарлар үшін (түйелер, жылқылар, мүйізді ірі қара малдар - бұдан әрі - ірі жануарлар) - бір жануарға 3 м²;

2) ұсақ жануарлар үшін (қойлар, ешкілер, шошқалар) - бір жануарға 1,7 - 2 м².

Қашаларда қораларда ірі малдарға қосымша байлағыштар жасалады.

Қашаларды металл құрылыстарынан жасайды, олардың биіктігі:

1) ірі жануарлар үшін кем дегенде 1,5 м;

2) ұсақ жануарлар үшін кем дегенде 1 м.

Секциялар мен қашаларды жануарлардың жарақаттану мүмкіндігін болдырмайтын шарбақтармен, қақпалармен жабдықтайды.

Қысқа мерзімді орман пайдалану кезінде құнарлы қабатты адып тастамай, қоршау мен тұруға жарамды жылжымалы үй-жайларды орнатуға рұқсат етіледі.

Аталған құрылыстардың мөлшері және оларды орналастыру ұзақ мерзімді және қысқа мерзімді орман пайдалану шартында, сондай-ақ орман билетінде көрсетіледі.

Сексеуіл ормандарынан басқа, мемлекеттік орман қоры учаскелерінде ешкі жаюға арнайы бөлініп қоршалған учаскелерде ғана жол беріледі.

Мемлекеттік орман қоры учаскелеріндегі мал жаю алаңдарын айқындау

№	Табиғи аймақтар	Ауыл шаруашылығы жануарларының түрлері	Мал жаю алаңы, басқа гектар
1	2	3	4
1	Жартылай шөлейт және шөлейт	Қой, ешкі Ірі қара мал Жылқы	3,0 5,0 7,2
2	Далалы	Қой, ешкі Ірі қара мал Жылқы	1,5-3,0 1,5-3,0 1,0-2,25

Ауылдық округтің аумағы құрғақ, далалы, шөлді белдем тармағына жатады.

Дала өсімдіктерінен эфимероидтар мен жусанның әртүрлі түрлері өседі.

Ауылдық округтің аумағында гидрографиялық торап дамыған. Жайылымды суландыру табиғи көлдерден, каналдардан, құбырлы және шахталы құдықтардан қамтамасыз етіледі. Судың сапасы әлсіз тұздылау, малдарды суару үшін жарамды.

Жайылымдық алқаптардың орташа өнімділігі – 10,5 центнер/гектарды құрайды.

1	2	3	5	6	7	8	9	10	11
Ақсу	43363710 02	20751,8	268	208,02	-	1521	1270,9	4506,28	28526

2-кесте. Елді мекеннің жайылымдарын бөлу, мың гектар

Р/с №	Ауылдық округтің атауы	Әкімшілік-аумақтық объектілер жіктеуішінің коды	Елді мекеннің атауы	Жайылымдардың жалпы алаңы, мың гектар	Жайылымдардың алаңдары мен түрлері					
					Жеке ауладағы ауылшаруашылығы жануарларына және бойынша халық мұқтажын қанағаттандыруға арналған, мың гектар	Көпшілік пайдаланатын, мың гектар	Шалғайдағы, мың гектар	Маусымдық, мың гектар	Аридтік, мың гектар	Екпе жайылымдар, мың гектар
1	2	3	4	5	6	7	8	9	10	11
	Ақсу	4336371002	Ақсу	12,490	6,245	6,245	7,914	-	-	-

3-кесте. Жер учаскесіне құқық белгілейтін және сәйкестендіру құжаттары негізінде меншік иелері мен жер пайдаланушылар туралы мәліметтер

Р/с №	Меншік иелерінің, жер пайдаланушылардың атауы	Бизнес сәйкестендіру нөмірі/жеке сәйкестендіру нөмірі	Жер учаскесінің кадастрлық нөмірі	Жайылымдар алаңы, мың гектар
1	2	3	4	5
1	Айтбалаева Сара Абдуазиевна "Нүрке" шаруа қожалығы	361010401907	10-148-025-025	102
2	Алтаев Тұрымбет "Ақсу" шаруа қожалығы	140464014032	10-148-025-164	10
3	Алтаев Тұрымбет "Ақсу" шаруа қожалығы	140464014032	10-148-025-283	157

4	Алтаев Тұрымбет "Аксу" шаруа қожалығы	140464014032	10-148-025-167	15
5	Алтаев Тұрымбет "Аксу" шаруа қожалығы	140464014032	10-148-025-809	350
6	Кенжебаева Үміт "Шапет" шаруа қожалығы	030464020798	10-148-025-490	25,0
7	Кенжебаева Үміт "Шапет" шаруа қожалығы	030464020798	10-148-025-489	29,2
8	Б.Бекетов "Талап" шаруа қожалығы	030260008670	10-148-025-164	6,99
9	Б.Бекетов "Талап" шаруа қожалығы	030260008670	10-148-025-578	211
10	Б.Бекетов "Талап" шаруа қожалығы	030260008670	10-148-025-478	63
11	Б.Бекетов "Талап" шаруа қожалығы	030260008670	10-148-025-368	83
12	Б.Бекетов "Талап" шаруа қожалығы	030260008670	10-148-025-179	36,85
13	Қайпназарова Қаламқас "Қайпназарова" шаруа қожалығы	330510057874	10-148-025-193	184
14	Жарасбаев Дастан Керейтбаевич "Жарасбай" шаруа қожалығы	360101325137	10-148-025-218	231
15	Аманжолов Серік "Аманжол" шаруа қожалығы	720620302384	10-148-025-215	340
16	Умбетов Даур Дилдабекович "Дилдабек" шаруа қожалығы	270505301860	10-148-025-244	261
17	Есжанов Жантүгел "Бекжан" шаруа қожалығы	460202300776	10-148-025-244	328
18	Ибраев Абдимухтар "Ибраев" шаруа қожалығы	330510205775	10-148-025-306	149
19	Орманов Ерлан "Малкаждар" шаруа қожалығы	740628302619	10-148-025-520	165
20	Ертілеуов Балқашбай шаруа	541113301354	10-148-025-619	78

	қожалығы Ертілеуов"			
21	Қанатбаева Кулпаш шаруа қожалығы "Қанатбаева"	541113301354	10-148-025-637	82
22	Г.Абуова. шаруа қожалығы "Байтерек" шаруа қожалығы	130264025782	10-148-025-164	4
23	Г.Абуова шаруа қожалығы "Байтерек" шаруа қожалығы	130264025782	10-148-025-476	50
24	Шаймаханова Сериккуль "Ержас" шаруа қожалығы	510418400075	10-148-025-818	11
25	Ниеткулов Куаныш шк "Нур – Сәт"	420820300878	10-148-025-814	48
26	Прмаханов Асылхан" шаруа қожалығы Прмаханов	751016301737	10-148-025-814	23
27	Чингисова Разия Шакетовна	530413401951	10-148-025-953	89
28	Қабылбаев Нұрмат Булатбекұлы	850326301562	10-148-025-954	137
29	Мырзағали Болатбек Исаұлы	540502301425	10-148-025-980	10
30	Нұрмаханов Самат Бақытұлы	800323302981	10-148-025-979	82
31	Қиясов Еркебұлан Қырбайұлы	921114301002	10-148-025-986	197
32	Қиясов Еркебұлан Қырбайұлы	921114301002	10-148-025-985	403
33	Бисенов Еркін Бахытбекұлы	921214302563	10-148-025-984	89
34	Даутов Даулетғали "Ғали" Жеке кәсіпкер	851120300284	10-148-025-990	93
35	Ержанов Дастан Акисович "Дастан" шаруа қожалығы	610903301887	10-148-025-991	864
36	Боранқұлов Абай Байпанұлы "Ақбостай" шаруа қожалығы	190664023692	10-148-025-106	73,0
37	М.Даулетбеков Максат" шаруа қожалығы	190664023711	10-148-025-165	5

38	М.Даулетбеков "Максат" шаруа қожалығы	190664023711	10-148-025-1004	195,5
39	М.Даулетбеков "Максат" шаруа қожалығы	190664023711	10-148-025-937	205
40	М.Шилдебаев "S-Aulet" шаруа қожалығы	210664017496	10-148-025-164	2,4
41	М.Шилдебаев "S-Aulet" шаруа қожалығы	210664017496	10-148-025	51,0
42	М.Шилдебаев "S-Aulet" шаруа қожалығы	210664017496	10-148-025	38,0
43	Ж.Бәйкемелова "Ақбостай-1" шаруа қожалығы	230464040928	10-148-025-165	11
44	Ж.Бәйкемелова "Ақбостай-1" шаруа қожалығы	230464040928	10-148-025-938	243
45	Ж.Бәйкемелова "Ақбостай-1" шаруа қожалығы	230464040928	10-148-025-000	198
46	Ж.Бәйкемелова "Ақбостай-1" шаруа қожалығы	230464040928	10-148-025-000	57
47	"Медет" шаруа қожалығы			12
48	Айтимбетов Ерболат Шайдилдаевич	700109302203		37
49	"Агроинвест-24" шаруа қожалығы		10-148-025-164	2,61
50	"Агроинвест-24" шаруа қожалығы		10-148-025-478	39
51	"Т.Елеусінов" шаруа қожалығы		10-148-025-000	72,5
52	"Сарке батыр" жауапкершілігі шектеулі серіктестігі	030140003568	10-148-025-060	913
53	"Сарке батыр" жауапкершілігі шектеулі серіктестігі	030140003568	10-148-025-811	3161
54	"Сарке батыр" жауапкершілігі	030140003568	10-148-025-156	15

	шектеулі серіктестігі			
55	"Сарке батыр" жауапкершілігі шектеулі серіктестігі	030140003568	10-148-025-158	60
56	"Ақсу Елі" жауапкершілігі шектеулі серіктестігі	121240014717	10-148-026-059	13

4-кесте. Жайылымдарды бөлу

P/c №	Ауылдық округтің атауы	Әкімшілік-аумақтық объектілер жіктеушінің коды	Елді мекеннің атауы	Ауылшаруашылығы жануарлары үшін қажетті жайылым алаңы, мың гектар				Көпшілік пайдаланатын жайылымдардың алаңы, мың гектар	Шалғайдағы жайылымдардың алаңы, мың гектар
				Ірі қармал	Ұсақ мал	Жылқылар	Түйелер		
1	2	3	4	5	6	7	8	9	10
	Ақсу	4336361002	Ақсу	11.0	2.2	14.0	15.5	6,245	7,914

Ауыл шаруашылығы жануарларын жаю үшін 35054,4 мың гектар жайылым қажет.

13,134 мың гектар алаңды алып жатқан көпшілік пайдаланатын жайылымдарда 5220 шарты мал басы жайылады, 7,914 мың гектар алаңды алып жатқан шалғайдағы жайылымдарда 770 мал басы жайылады.

5-кесте. Қосымша қажет етілетін жайылымдар

P/c №	Босалқы жерлерден қажет етілетін қосымша жайылымдар, мың гектар	Қосымша берілетін жайылымдар	
		Жайылым пайдаланушыларға жер пайдалануға берілуі мүмкін жайылымдар, мың гектар	Жеке ауладағы ауылшаруашылығы жануарларын жаю бойынша халық мұқтажын қанағаттандыру мақсатында резервке қойылуға тиіс жайылымдар, мың гектар
1	2	3	4
	22,6	22,6	1,5

Жайылымдарды басқару және оларды пайдалану жөніндегі жоспарға 2-қосымша

Жайылымдарды геоботаникалық зерттеп-қарау мәліметтері

	Орташа жылішінде желінетін өсімдіктердің түсімділігі: Құрғақ массаның гектарын центнерден,								
--	---	--	--	--	--	--	--	--	--

мен,
жеке
леге
н
жағд
айла
рда
бұта
ланғ
а н
және
жуса
ндар
мен,
жуса
нды,
жуса
нды-
эфем
ерлі,
жарт
ылай
күрг
ақсо
ранд
ы,
быр
жыл
дыкс
оран
ды (
кылқ
а н
селе
у,
Саре
пт,
қызғ
ылт,
Лесс
инг
каул
ары,
кәді
мгі

Аш
ық-к
оңы
р,
қара
пай
ым,
карб
онат
ты,

бете
ге,
шөл,
тара
к
бида
йық,
шай
кура

Пс-1а	й сире тобы к лғы, шай бұта ылға кара н, жарт ылай л дам кара ыған ган, , Лерх кейд ов, е аз құрғ дам ақ, ыған Лесс сазд инг, ы ақш және ыл, сазд там ақты ыр, топы авст ракт рия ар жуса ндар , түйн екті әрем , мың жап ырақ түйм ешет ен, тәжі түйм ебас, нағы з кыз ылб ояу, кәді мгі мың жап ырақ , тата р сасы ры, айыр	15	1,7	3	6	5	5	5/1
-------	---	----	-----	---	---	---	---	-----

	қазт абан								6/1				
	, жуа шық ты қоң ырба с, жата ған изен												
	, қалт алы ебел ек)												

Жайылымдарды басқару және оларды пайдалану жөніндегі жоспарға 3-қосымша

Жалағаш ауданы бойынша мал қорымдары (биотермиялық шұңқырлар) туралы деректер (мәліметтер).

№	Облыстың, ауданның, ауылдық округтің атауы	Мал қорымының (биотермиялық шұңқырдың) нөмірі	Мал қорымының (биотермиялық шұңқырдың) типі (примитивті немесе үлгілік)	Мал қорымының (биотермиялық шұңқырлардың) мөлшері (алаңы)	Ағымдағы жай-күйі (жұмыс істейді немесе жұмыс істемейді)	Баланс ұстаушы (меншік иесі)
1	2	3	4	5	6	7
1	Ақсу		Үлгілік жобада	1600 шаршы метр	Қанағаттанарлық	Ауылдық округі әкімінің аппараты
2	Аламесек		Үлгілік жобада	1600 шаршы метр	Қанағаттанарлық	Ауылдық округі әкімінің аппараты
3	Мәдениет		Үлгілік жобада	1600 шаршы метр	Қанағаттанарлық	Ауылдық округі әкімінің аппараты
4	Бұқарбай батыр		Үлгілік жобада	1600 шаршы метр	Қанағаттанарлық	Ауылдық округі әкімінің аппараты
5	Жалағаш кенті		Үлгілік жобада	1600 шаршы метр	Қанағаттанарлық	Жалағаш кенті әкімінің аппараты

6	Аққыр		Примитивті жобада	400 шаршы метр	Қанағаттанарлық	Ауылдық округі әкімінің аппараты
7	Жаңаталап		Примитивті жобада	400 шаршы метр	Қанағаттанарлық	Ауылдық округі әкімінің аппараты
8	Мақпалкөл		Примитивті жобада	400 шаршы метр	Қанағаттанарлық	Ауылдық округі әкімінің аппараты
9	Мырзабай ахун		Примитивті жобада	400 шаршы метр	Қанағаттанарлық	Ауылдық округі әкімінің аппараты
10	Жаңадария		Примитивті жобада	400 шаршы метр	Қанағаттанарлық	Ауылдық округі әкімінің аппараты
11	Еңбек		Примитивті жобада	400 шаршы метр	Қанағаттанарлық	Ауылдық округі әкімінің аппараты
12	Аққұм		Примитивті жобада	400 шаршы метр	Қанағаттанарлық	Ауылдық округі әкімінің аппараты
13	Таң		Примитивті жобада	400 шаршы метр	Қанағаттанарлық	Ауылдық округі әкімінің аппараты
14	Шәменов		Примитивті жобада	400 шаршы метр	Қанағаттанарлық	Ауылдық округі әкімінің аппараты
15	Қаракеткен		Примитивті жобада	400 шаршы метр	Қанағаттанарлық	Ауылдық округі әкімінің аппараты

Жайылымдық инфрақұрылым объектілері туралы және ауылшаруашылығы жануарларын айдап өтуге арналған сервитуттар туралы мәліметтер

P/c №	Жайылымдық инфрақұрылым объектілері	Жұмыс істеп тұрған жайылымдық инфрақұрылым объектілерінің саны, бірлік	Құрылысты (реконструкцияны) талапететін, бірліктер	Ұзындығы, километр	Алаңы, мыңшаршы метр
	Суландыр уқұрылысжайла				

1.	ры (ұңғымалар, құбырлы және шахталы құдықтар, апандар)				
2.	Құрылысжайлар, көпірлер, жолдар				
3.	Мал айдайтын жолдар, малды аялдануға арналған алаңдар мен суат алаңдары				
4.	Қойларды тоғытуға арналған ыдыстар, қоралар және қоршалған жерлер, жайылымдардың қоршаулары, шарбақтар (оның ішінде электрлі шарбақтар), ауылшаруашылығы жануарларын қоршап-бөлшектеп жаюға арналған қашалар	-	-	-	-
5.	Ауылшаруашылығы жануарларын ветеринариялық емдеуге арналған өткелектер	-	-	-	-
6.	Электр және жылу энергиясымен қамтамасыз етуге арналған құрылысжайлар мен объектілер, жаңартылатын және баламалы энергия көздері пайдаланылатын объектілер				

14	43363610 02	Ақсу	ЖА	62090930 2196	Өткелбае в Әлиакбар	113	135	378	115
15	43363610 02	Ақсу	ФҚ	16096440 2649	"Нұрталап "			45	
16	43363610 02	Ақсу	ШҚ	03026000 8670	"Талап"	8			
17	43363610 02	Ақсу	ЖА	85071630 2580	Байділда ев Талғат Таңсықба йұлы	3		1	
18	43363610 02	Ақсу	ЖА	89011930 2780	Байділда е в Рамазан	4			
19	43363610 02	Ақсу	ЖА	79101040 2974	Абдіқалы кова Фарида Амирбек овна	9			
20	43363610 02	Ақсу	ЖА	36021530 2207	Абдихал иков Амирбек	7	5		
21	43363610 02	Ақсу	ЖА	60030530 1468	Абдыкар имов Маратбек	4	21		
22	43363610 02	Ақсу	ЖА	62051530 2312	Абилдаев Нурхан	7			
23	43363610 02	Ақсу	ЖА	88081130 1346	Абсейтов Әділжан Серікұлы			14	
24	43363610 02	Ақсу	ЖА	54122040 3170	Абсұлтан о в а Шинигул ь	2			
25	43363610 02	Ақсу	ЖА	59112840 2716	Азаматов а Алмагуль	2			
26	43363610 02	Ақсу	ЖА	94071745 0735	Айбатова Айсұлу Жарасқы зы	4			
27	43363610 02	Ақсу	ЖА	52072030 1133	Айтуған о в Есен		7		
28	43363610 02	Ақсу	ЖА	82090930 1497	Айтуған о в Бақытжа н Есенкелд іұлы			41	

29	43363610 02	Ақсу	ЖА	84081730 0561	Айтуғанов Абзал Есенкелдіұлы			41	
30	43363610 02	Ақсу	ЖА	79112030 3578	Ақберген ов Гани Қанатович			41	
31	43363610 02	Ақсу	ЖА	77031230 1648	Ақберген ов Дархан	28		105	
32	43363610 02	Ақсу	ЖА	51121040 1977	Ақберген ов а Торғайша	8			
33	43363610 02	Ақсу	ЖА	53030130 1113	Алдабергенов Марат	6	20		
34	43363610 02	Ақсу	ЖА	71113030 0771	Алмағанбетов Марғұлан		11		
35	43363610 02	Ақсу	ЖА	88061940 2288	Алманиязова Гулимжан Нурлановна	4			
36	43363610 02	Ақсу	ЖА	81110730 3157	Алмаханов Қанат Маратұлы	1		8	
37	43363610 02	Ақсу	ЖА	79041530 2075	Алмаханов Рафаэль Маратұлы			12	
38	43363610 02	Ақсу	ЖА	69030230 1498	Алтаев Бегимбет Коптлеувич	6			
39	43363610 02	Ақсу	ЖА	77020630 1314	Алтаев Жаппар Коптлеувич			5	
40	43363610 02	Ақсу	ЖА	56112840 0185	Алтынбаева Бибіхан	3		1	
41	43363610 02	Ақсу	ЖА	69121330 1536	Аманжолов Айбек		32		

42	43363610 02	Ақсу	ЖА	47090430 1198	Аппазов Онгар		3		
43	43363610 02	Ақсу	ЖА	72111530 1690	Арықбае в Онгар Жаназаро вич	7			
44	43363610 02	Ақсу	ЖА	73080340 1696	Асқарова Гульжан Сапабеко вна	4		9	
45	43363610 02	Ақсу	ЖА	46080530 0080	Байғанае в Жақсылы к	7			
46	43363610 02	Ақсу	ЖА	49112740 1781	Байғанае в а Мейрамк ул	6			
47	43363610 02	Ақсу	ЖА	81041330 2467	Байғанае в Нұрат Жақсылы кұлы			2	
48	43363610 02	Ақсу	ЖА	86112830 2579	Байғанае в Сәрсенбе к Төлегенұ лы	10	30		
49	43363610 02	Ақсу	ЖА	70100330 2349	Баймахан о в Ғалымжа н	2			
50	43363610 02	Ақсу	ЖА	64042630 1354	Баймахан о в Сейтмура т	5			
51	43363610 02	Ақсу	ЖА	55100540 1682	Баймахан о в а Алтынку л	7		9	
52	43363610 02	Ақсу	ЖА	83051640 0827	Баймахан о в а Ұлман Мұқашқ ызы	8			
53	43363610 02	Ақсу	ЖА	81090340 0827	Баймурат ова Зина Мұратбе кқызы			3	
					Байнаев Самат				

70	43363610 02	Ақсу	ЖА	55031030 2342	Бекетов Ондасын	4	7		
71	43363610 02	Ақсу	ЖА	44062830 0401	Берлібек о в Тынымба й	5	18		
72	43363610 02	Ақсу	ЖА	58020130 4252	Бітіков Ақбар	4			
73	43363610 02	Ақсу	ЖА	78071130 0313	Бөкенбае в Берікбол Турсынб аевич	7			
74	43363610 02	Ақсу	ЖА	53011730 1544	Болысбае в Икрам Тәбәрікұ лы			16	
75	43363610 02	Ақсу	ЖА	72011530 2081	Боранбае в Саттар	6			
76	43363610 02	Ақсу	ЖА	90050530 2288	Боранқұл ов Абай Байпанұл ы			5	
77	43363610 02	Ақсу	ЖА	87040130 2794	Дамаев Ербол Жарқынб екұлы			89	
78	43363610 02	Ақсу	ЖА	56051030 2391	Даулетбе к о в Мухтар Сасыкбае вич			53	
79	43363610 02	Ақсу	ЖА	80024330 2776	Демесин о в Бауыржа н Батухан вич	1		6	
80	43363610 02	Ақсу	ЖА	65031630 0101	Демесіно в Қанат	4	22	20	
81	43363610 02	Ақсу	ЖА	53022330 0181	Демесіно в Батухан	3	11	18	
82	43363610 02	Ақсу	ЖА	96050530 0143	Депсали Калнияз Депсаұл ы			6	
83	43363610 02	Ақсу	ЖА	72120240 2529	Достанов а Бағыла Әбдіхалы ққызы	3			

84	43363610 02	Ақсу	ЖА	82083130 1077	Дуйсенов Қасымхан			85	
85	43363610 02	Ақсу	ЖА	60050130 3925	Елеусінов Мирамбек Туршабекович	2	29		
86	43363610 02	Ақсу	ЖА	87030430 1952	Елеусінов Еркін Мирамбекұлы			13	
87	43363610 02	Ақсу	ЖА	70041930 2457	Емберген Болатбек Есиркепович	8	41		
88	43363610 02	Ақсу	ЖА	66011830 1908	Ералиев Нұржан	69		16	
89	43363610 02	Ақсу	ЖА	03121550 0694	Ерболат Құдайберг Ерболатұлы	4			
90	43363610 02	Ақсу	ЖА	91080140 2245	Ертуғанов Меруерт Маратқызы			105	
91	43363610 02	Ақсу	ЖА	58052030 2280	Есболганова Айткул Спандияр овна	91	28	46	
92	43363610 02	Ақсу	ЖА	01122350 0066	Есіркеп Айдар Болатбекұлы	19		11	
93	43363610 02	Ақсу	ЖА	67011330 1675	Есназаров Айтбай	7	4		
94	43363610 02	Ақсу	ЖА	90081930 1554	Есназаров Ғани Өтегенұлы	9		12	
95	43363610 02	Ақсу	ЖА	51082630 1114	Есназаров Нұрахат	9	5		
					Есназаров Серик				

96	43363610 02	Ақсу	ЖА	64030630 1361	Музарап ович	7			
97	43363610 02	Ақсу	ЖА	83032430 0857	Әбсейтов Ерік Серікұлы			10	
98	43363610 02	Ақсу	ЖА	54032930 0972	Әбсейтов Серік	10			
99	43363610 02	Ақсу	ЖА	01041350 0179	Әділбек Нұрасыл Мұратбе кұлы			21	
100	43363610 02	Ақсу	ЖА	83022430 0625	Жақсыға лиев Нұрболат Жағыпар ұлы	7		10	
101	43363610 02	Ақсу	ЖА	96090340 0517	Жақсылы к Мөлдір Қоганбек қызы	4			
102	43363610 02	Ақсу	ЖА	51021330 0024	Жалғасба е в Мұхамбе тжан	4	8		
103	43363610 02	Ақсу	ЖА	60032040 3650	Жалғасба е в Камила	15			
104	43363610 02	Ақсу	ЖА	40111730 0687	Жанаев Шадин	2	26	2	
105	43363610 02	Ақсу	ЖА	52051340 1399	Жанибек о в а Куляш	3			
106	43363610 02	Ақсу	ЖА	50010141 4159	Жанибек о в а Минаш	3			
107	43363610 02	Ақсу	ЖА	69030130 2857	Жарасбае в Дастан Керейтба евич			140	
108	43363610 02	Ақсу	ЖА	75020430 1479	Жиенбае в Бижигит Асембеко вич	5			
109	43363610 02	Ақсу	ЖА	69042230 1926	Жиенбае в Нұржиги т	2			
110	43363610 02	Ақсу	ЖА	65051430 1493	Жиенбае в Нуркен	5			

138	43363610 02	Ақсу	ЖА	80080230 2648	Куанышбеков Жумабек Серикович	4			
139	43363610 02	Ақсу	ЖА	77120430 1663	Кузембаев Орынбасар Кудайбергенович	4			
140	43363610 02	Ақсу	ЖА	71041630 2620	Куланбеу Аблай Сағымбаевич	3			
141	43363610 02	Ақсу	ЖА	74082730 1553	Куракбаев Асхат Сагинтаевич	1			
142	43363610 02	Ақсу	ЖА	69121540 1008	Кусаева Гульназ Махамбеткалиевна			13	
143	43363610 02	Ақсу	ШҚ	09036401 1459	"Кайпназарова.К"	98		231	
144	43363610 02	Ақсу	ШҚ	96122140 1088	"Толғанай"	76		72	
145	43363610 02	Ақсу	ШҚ	21066401 7496	"S-Aulet"	7		2	
146	43363610 02	Ақсу	ШҚ	14046401 4032	"Ақсу"	11		25	
147	43363610 02	Ақсу	ЖА	85032630 1562	Қабылбаев Нұрмат Болатұлы			13	
148	43363610 02	Ақсу	ЖА	71120730 2356	Қалыбек о в Нұрболат Зиятұлы			10	
149	43363610 02	Ақсу	ШҚ	92111430 1002	Қиясов Еркебулан Қырбайұлы	180			
150		Ақсу	ЖА		Қожағұл о в	4			

	43363610 02			81010830 2022	Жаңабек Нұрмұра тұлы				
152	43363610 02	Ақсу	ЖА	89011340 1845	Лепесова Зульфия Нурланқ ызы	9			
153	43363610 02	Ақсу	ЖА	58122630 0853	Мұнарба е а в Адилбек	5	15		
154	43363610 02	Ақсу	ЖА	63021730 0162	Мұнарба ев Асқар	3	19		
155	43363610 02	Ақсу	ЖА	52100730 0782	Мұнарба е в Төребек	6	4		
156	43363610 02	Ақсу	ЖА	81041230 2045	Майбаса р о в Нұрлан Серікбай ұлы	5		15	
157	43363610 02	Ақсу	ЖА	57093030 1289	Майбаса р о в Серікбай	6	18		
156	43363610 02	Ақсу	ЖА	81041230 2045	Майбаса р о в Нұрлан Серікбай ұлы	5		15	
157	43363610 02	Ақсу	ЖА	57093030 1289	Майбаса р о в Серікбай	6	18		
158	43363610 02	Ақсу	ЖА	46102330 0116	Мақсумо в Әділқаді	8			
159	43363610 02	Ақсу	ЖА	55062440 0101	Мамбето в а Марияш Ибрагим овна	2			
160	43363610 02	Ақсу	ЖА	78061330 3365	Маратұл ы Бағлан			21	
161	43363610 02	Ақсу	ЖА	56091040 2095	Маханбе талиева Турсунку л ь Асановна	4			
162		Ақсу	ЖА		Махашов а	2			

203	43363610 02	Ақсу	ЖА	39110940 0060	Турмахан о в а Жамал	9	24	16	
204	43363610 02	Ақсу	ЖА	73071830 0095	Телибаев Жасулан Мейрамо вич	16			
205	43363610 02	Ақсу	ЖА	48072430 1052	Телибаев Досымба й	16			
206	43363610 02	Ақсу	ЖА	80011740 2264	Тлеуова Гульмира Баликбае вна	9			
207	43363610 02	Ақсу	ЖШС	11014000 4194	"Сыр Арна"	17		5	
208	43363610 02	Ақсу	ЖА	70010630 2891	Токжано в Ерболат	15	19		
209	43363610 02	Ақсу	ЖА	64051940 1653	Токтыкба е в а Зейнегул ь Нурлыбе ковна	132			
210	43363610 02	Ақсу	ЖА	51121030 1465	Туганбае в Омирбек	1	8		
211	43363610 02	Ақсу	ЖА	66072540 1805	Тулегено ва Лаззат Байболов на	3			
212	43363610 02	Ақсу	ЖА	58080740 0101	Турмахан о в а Нуркуль Абылхан овна		23		
213	43363610 02	Ақсу	ЖА	60082430 1757	Тынышт ыкбаев Ахметкал и	11			
214	43363610 02	Ақсу	ЖА	94080230 0421	Тынышт ыкбай Абылайх а н Сәндебек ұлы			8	
215		Ақсу	ЖА		Узакбаев Нуржан			37	

	43363610 02			91072530 1793	Куаныш ович				
216	43363610 02	Ақсу	ЖА	78061030 3537	Утетиле ов Жарасба й Муратов ич	12	11		
	Жиыны:					2277	1554	2653	135

Абреватуралардың таратылып жазылуы:

ШҚ-шаруа қожалығы

ФҚ-фермер қожалығы

ЖШС-жауапкершілігі шектеулі серіктестік

ЖК-жеке кәсіпкерлік

ЖА-жеке аула

3-кесте. Шалғайдағы жайылымдарда жаю үшін ауыл шаруашылығы жануарлары басының саны туралы мәліметтер

Р/с№	Әкімшілік-аумақтық объектілердің жіктеуіші бойынша кенттің, ауылдың, округтің коды	Кенттің, ауылдың, округтің атауы	Мал басының саны, бас								
			Ірі қара мал		Ұсақ мал		Жылқылар		Түйелер		
			Жеке ауладағы	Ауылшаруашылығы тауарын өндірушілер	Жеке ауладағы	Ауылшаруашылығы тауарын өндірушілер	Жеке ауладағы	Ауылшаруашылығы тауарын өндірушілер	Жеке ауладағы	Ауылшаруашылығы тауарын өндірушілер	
1	2	3	4	5	6	7	8	9	10	11	
	4336361002	Ақсу		132					515		123
	Жиыны:			132					515		123

Атауы "Ақсу ауылдық округі әкімінің аппараты" КММ Мекенжайы Жалағаш ауданы, Ақсу ауылы Телефоны _____

_____ Электрондық поштасының мекен жайы _____

_____ Басшы немесе оның міндетін атқарушы адам _____

_____ (электрондық цифрлық қолтаңбасы) _____

Жайылымдарды басқару және оларды пайдалану жөніндегі жоспарға 5-қосымша

Ұсынылатын жайылым айналымдарының схемалары

Жылдар	Учаскелердің нөмірлері			
	I	II	III	IV
Бірінші жыл	Көктемгі маусым	Жазғы маусым	Күзгі маусым	Демалатын учаске
Екінші жыл	Демалатын учаске	Көктемгі маусым	Жазғы маусым	Күзгі маусым
Үшінші жыл	Күзгі маусым	Демалатын учаске	Көктемгі маусым	Жазғы маусым
Төртінші жыл	Жазғы маусым	Күзгі маусым	Демалатын учаске	Көктемгі маусым

1.Әкімшілік-аумақтық бірлік аумағында жайылымдардың жер санаттары бөлінісінде орналасу схемасы (картасы)

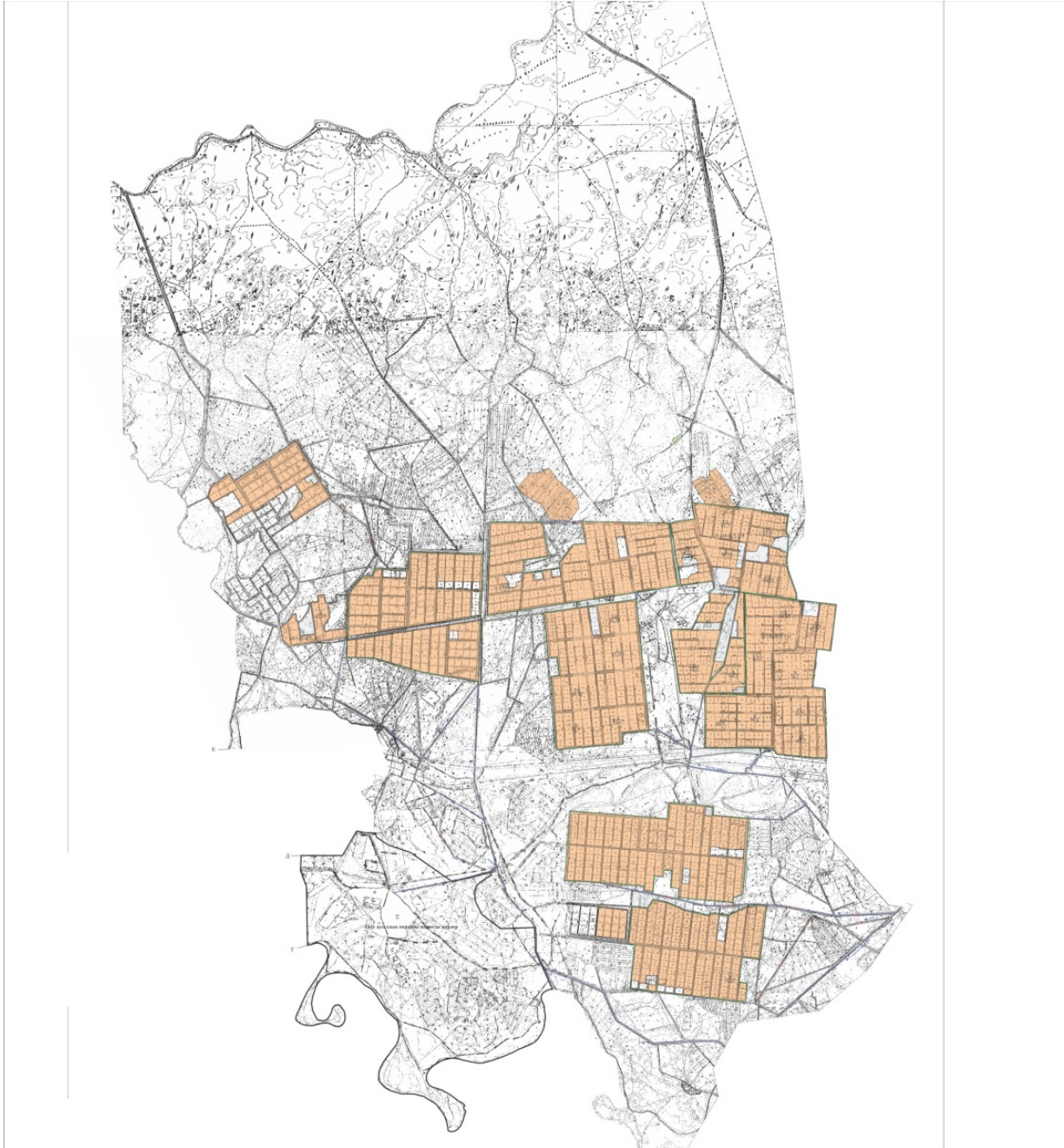

Шартты белгілер

	Ауылдық округтің шекаралары
	Ауыл шаруашылығы мақсатындағы жерлер
	Елді мекендердің жерлері

2. Жеке ауладағы ауыл шаруашылығы жануарларын жаю бойынша халықтың мұқтаждығына арналған жайылымдар, оның ішінде қоғамдық жайылымдар белгіленген схема (карта)

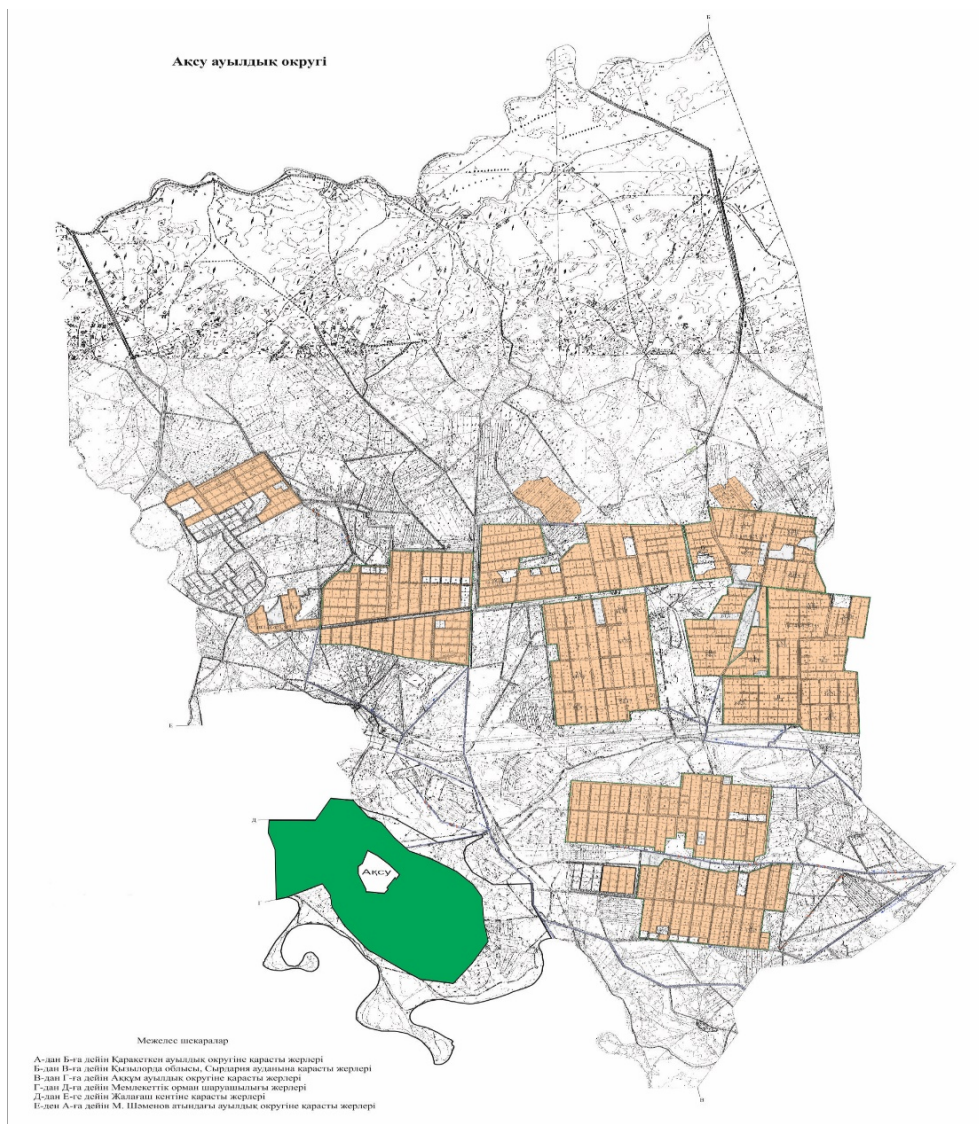

Шартты белгілер	
	Ауылдық округтің шекаралары
	Ауыл шаруашылығы мақсатындағы жерлер
	Елді мекендердің жерлері
	Қоғамдық жайылымдар

3. Схема (карта) с обозначением рекомендуемых схем пастбищеоборотов, на которой указываются схемы пастбищеоборотов, рекомендуемые на основании геоботанического обследования пастбищ;

--	--	--	--

Жылдар	Қаша 1 көктемгі	Қ а ш а 2 көктемгі-жазғы	Қ а ш а 3 көктемгі-жазғы-күзгі	Қаша 4 күзгі
2025	көктем-жазғы маусым 1	жазғы маусым 2	күзгі маусым 3	демалушы алаң
2026	демалушы алаң	көктем-жазғы маусымы 1	жазғы маусым 2	күзгі маусым 3
2027	көктем-жазғы маусым 1	жазғы маусым 2	күзгі маусым 3	демалушы алаң
2028	демалушы алаң	көктем-жазғы маусымы 1	жазғы маусым 2	күзгі маусым 3
2029	көктем-жазғы маусым 1	жазғы маусым 2	күзгі маусым 3	демалушы алаң

Ескерту 1,2,3,4 – Қашаны жылына пайдалану тәртібі.

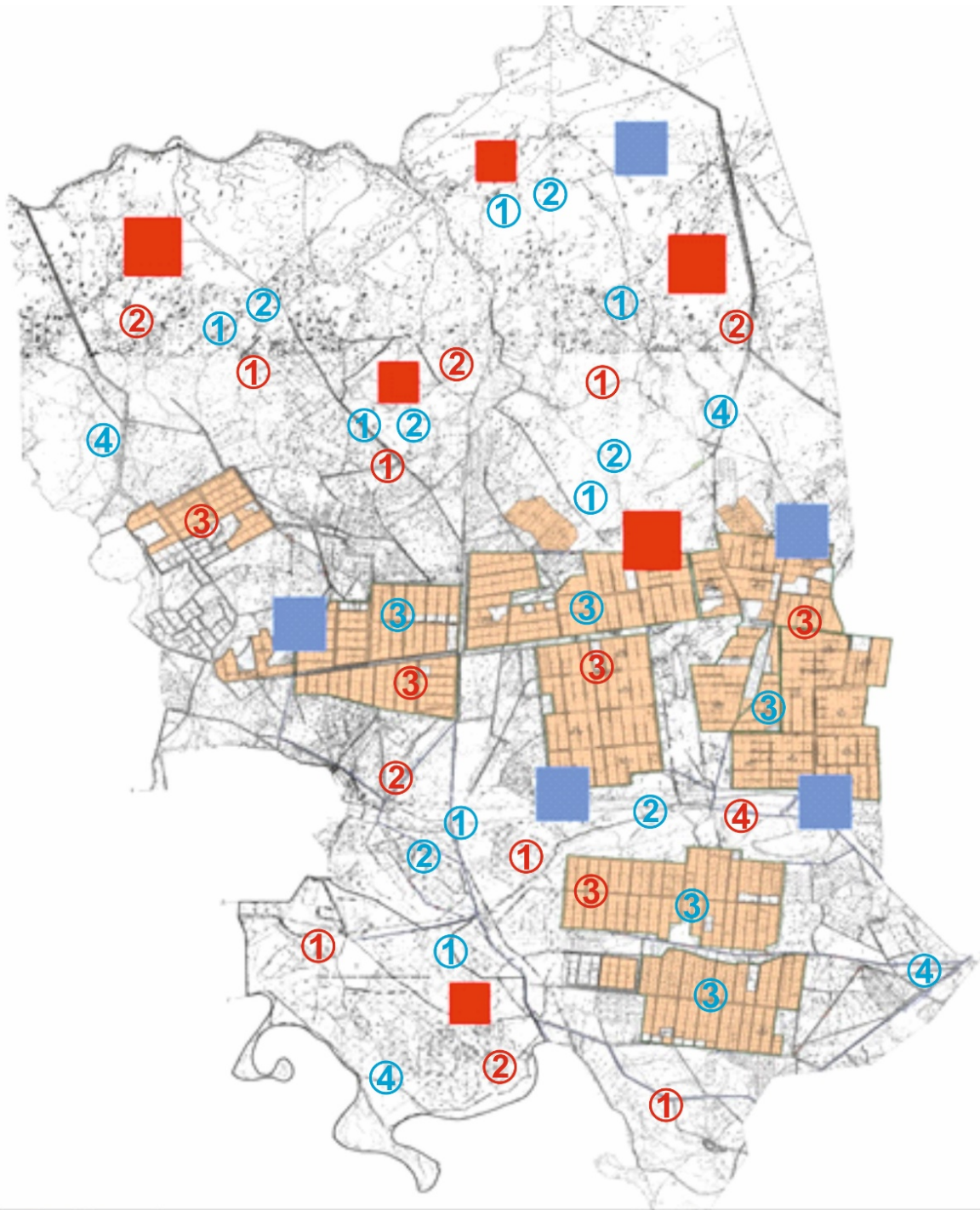

Шартты белгілер	
	Ауылдық округтің шекаралары
	Ауыл шаруашылығы мақсатындағы жерлер
	Елді мекендердің жерлері
	Көктемгі және жазғы уақытта пайдаланылатын жайылымдар
	Күзгі және қысқы уақытта пайдаланылатын жайылымдар
1234	Қашаны жылына пайдалану тәртібі
1 2 3 4	Қашаны жылына пайдалану тәртібі

4. Ауыл шаруашылығы жануарларын айдауға арналған сервитуттар, мал айдайтын трассалар және жайылымдық инфрақұрылымның өзге де объектілері, сондай-ақ мал қорымдары белгіленетін схема (карта).

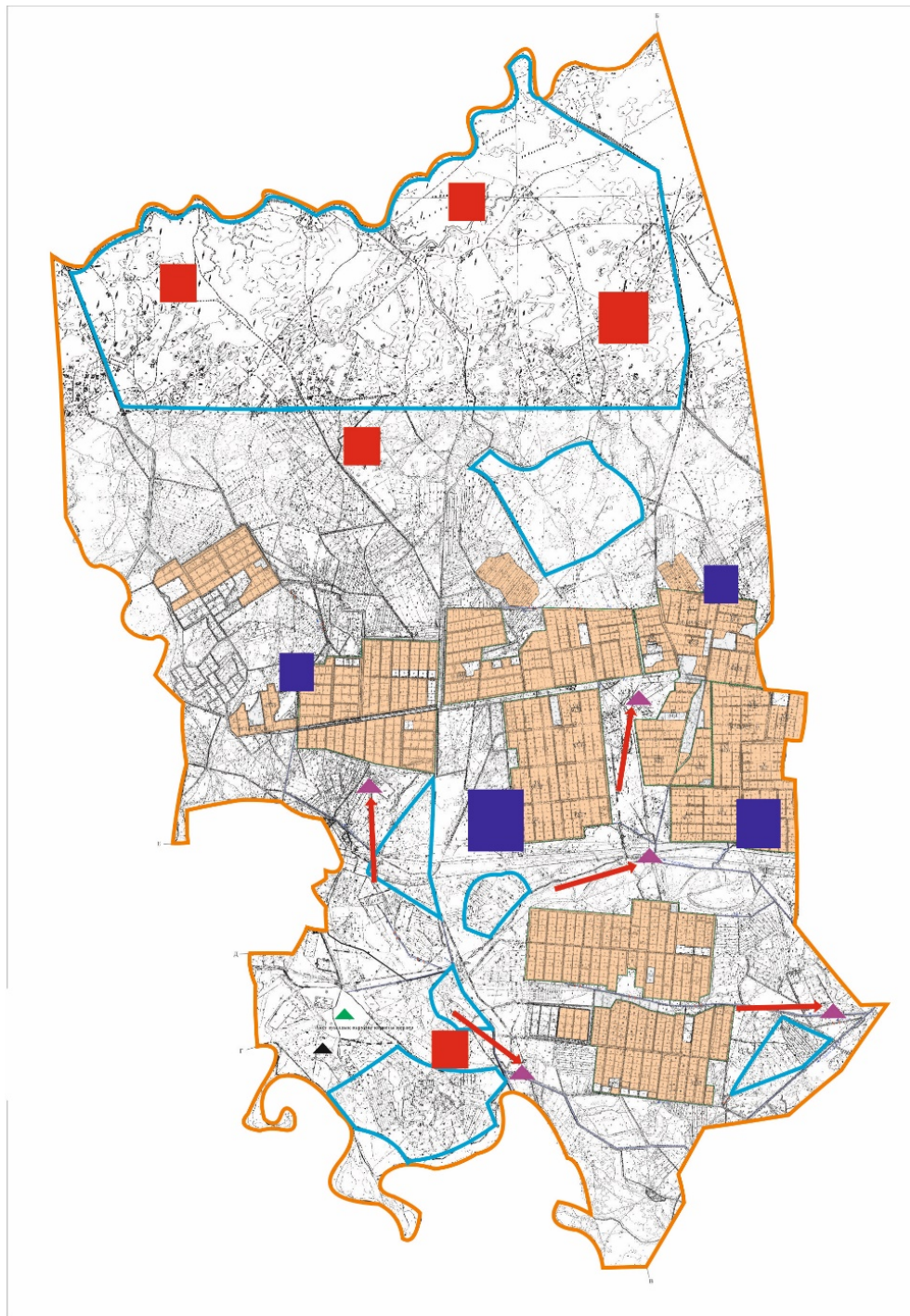

Шартты белгілер	
	Сыртқы шекара
	Ішкі шекара
	Ауыл шаруашылығы мақсатындағы жерлер
	Елді мекендердің жерлері

	Көктемгі және жазғы уақытта пайдаланылатын жайылымдар
	Күзгі және қысқы уақытта пайдаланылатын жайылымдар
Жайылымдық инфрақұрылымдар	
	Көлдер, каналдар, құбырлы және шахталы құдықтар
	Мал қорымы
	Мал тоғыту ваннасы

5) Жайылымды пайдаланушыларға жер пайдалануға берілуі мүмкін жайылымдар белгіленген схема (карта)

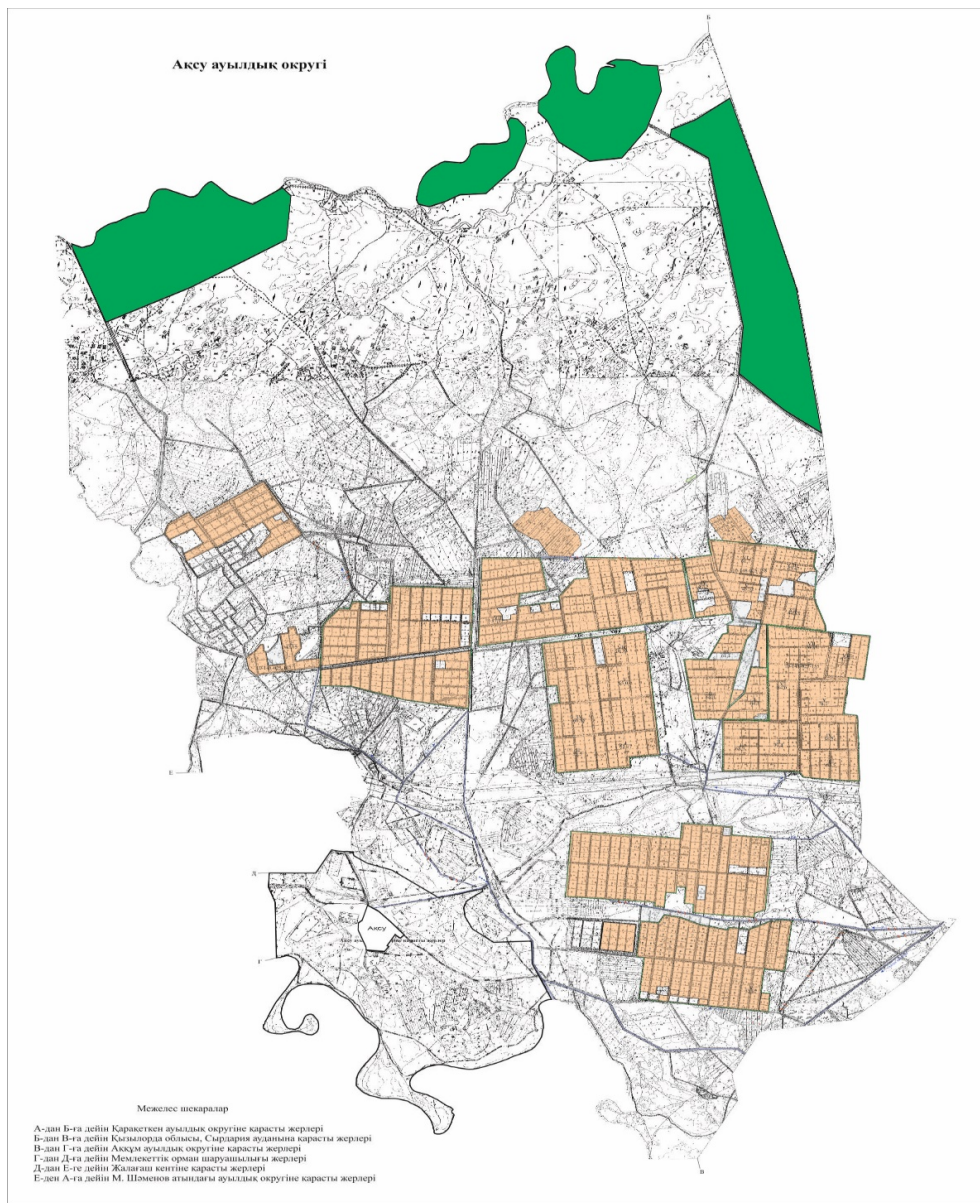

Шартты белгілер	
	Ауылдық округтің шекаралары
	Ауыл шаруашылығы мақсатындағы жерлер
	Елді мекендердің жерлері

6. Халықтың жеке ауласындағы ауыл шаруашылығы жануарларын жаю жөніндегі мұқтаждарын қанағаттандыру мақсатында резервке алынуға жататын жайылымдарды белгілейтін схема (карта)

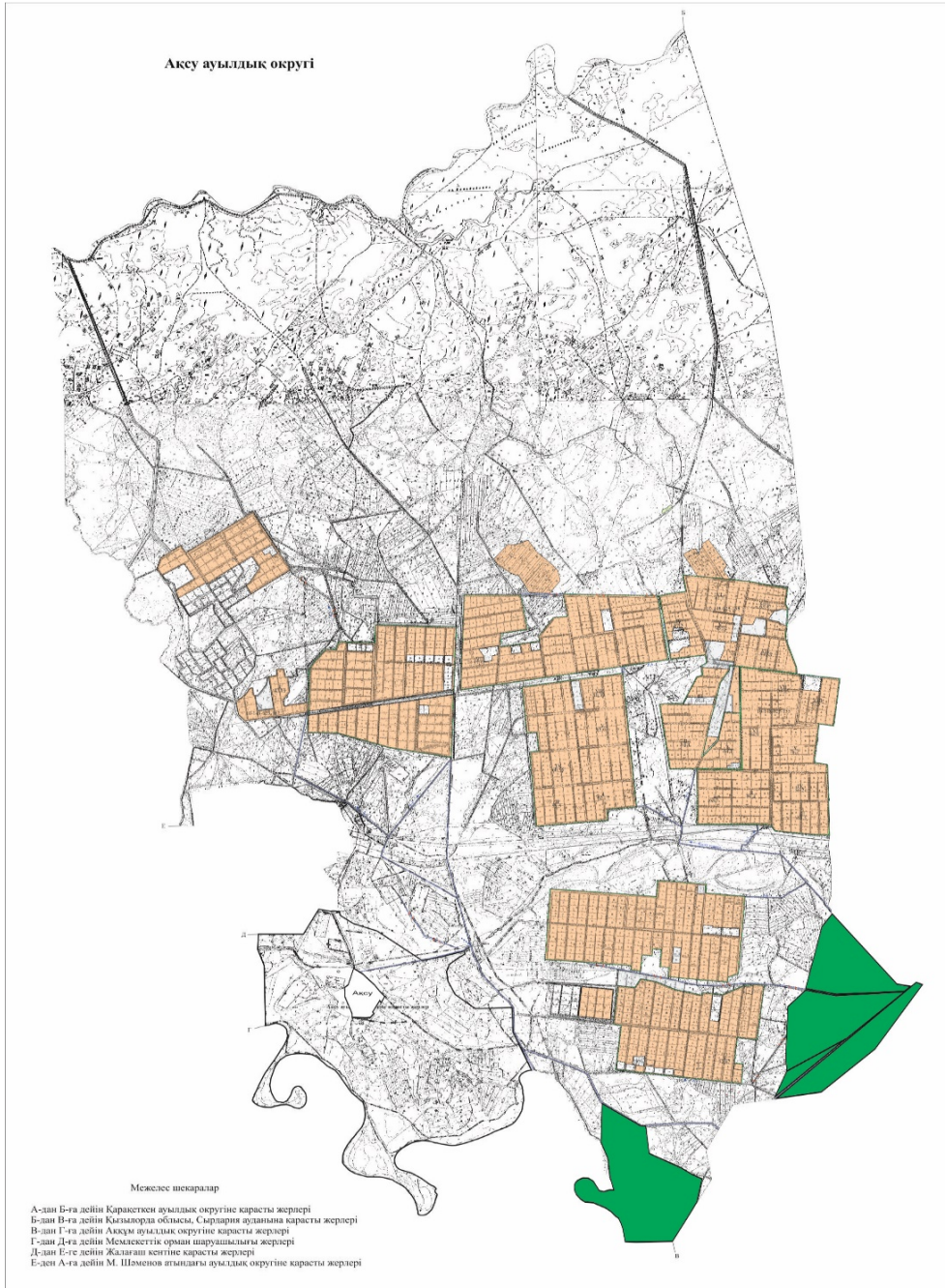

Шартты белгілер	
	Ауылдық округтің шекаралары
	Ауыл шаруашылығы мақсатындағы жерлер
	Елді мекендердің жерлері
	Халықтың жеке ауласындағы ауыл шаруашылығы жануарларын жаю жөніндегі мұқтаждарын

7.Су тұтыну нормасына сәйкес жасалған су көздеріне (көлдерге, өзендерге, қазандарға, суару немесе суландыру каналдарына, құбырлы немесе шахта құдықтарына) қол жеткізу схемасы

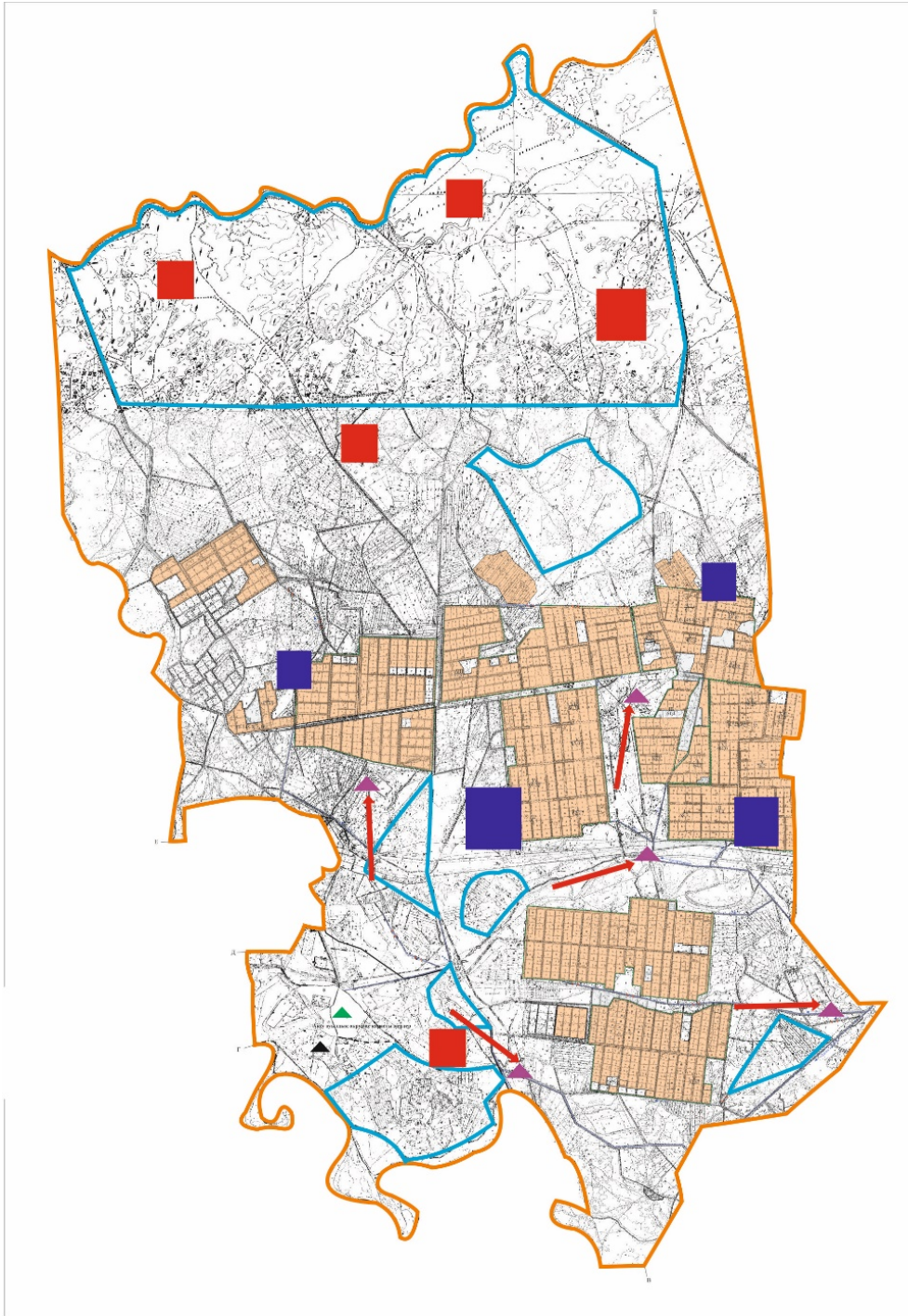

Шартты белгілер

Ауылдық округтің шекаралары

Ауыл шаруашылығы
мақсатындағы жерлер

	Елді мекендердің жерлері
	Көктемгі және жазғы уақытта пайдаланылатын жайылымдар
	Күзгі және қысқы уақытта пайдаланылатын жайылымдар
	Жайылым пайдаланушылардың су көздеріне жету жолдары
	Көлдер, каналдар, құбырлы және шахталы құдықтар
	Мал тоғыту ваннасы

8) Ауыл шаруашылығы жануарларының басын шалғайдағы жайылымдарға орналастыру схемасы.

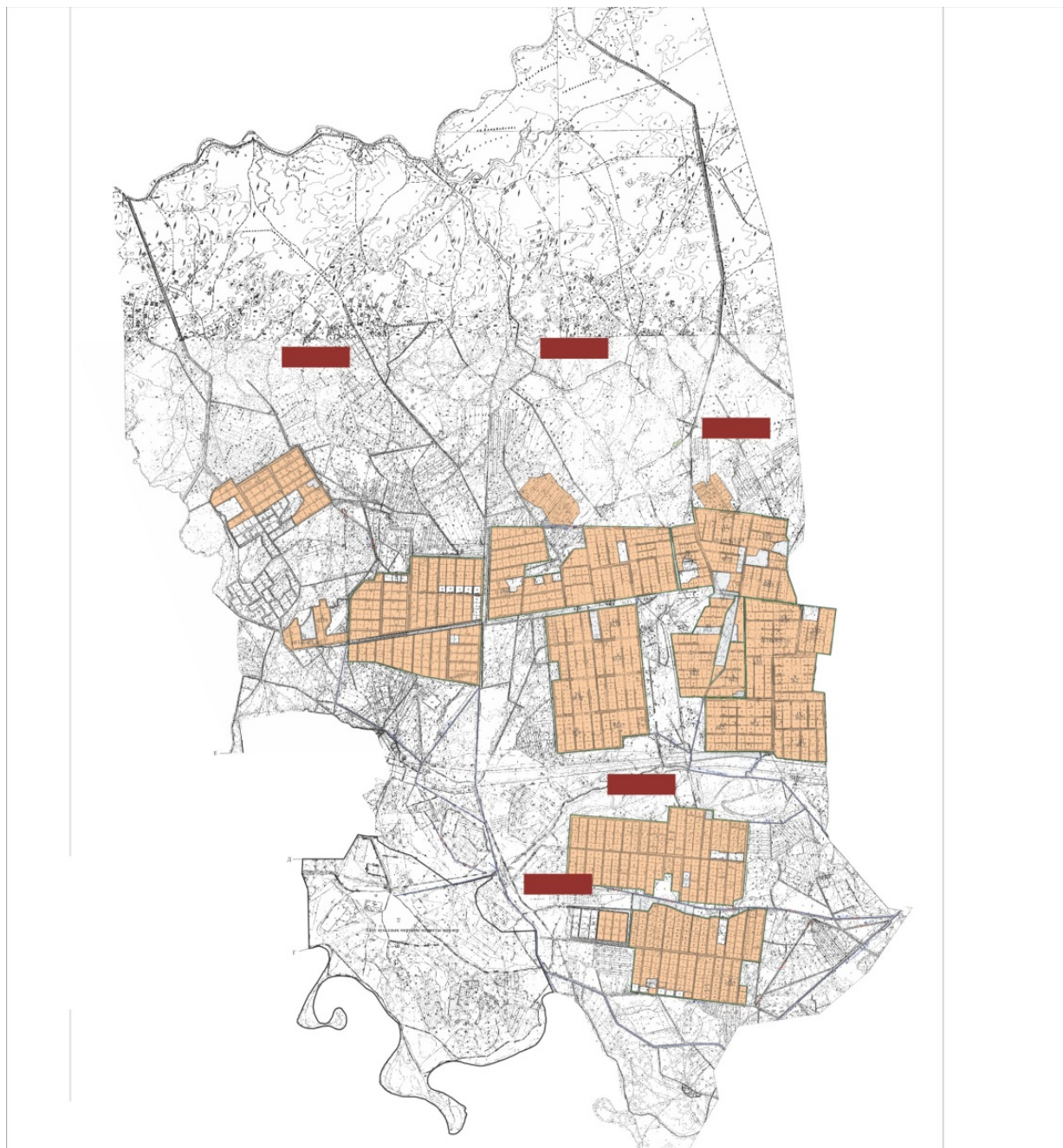

Шартты белгілер	
	Ауылдық округтің шекаралары
	Ауыл шаруашылығы мақсатындағы жерлер
	Елді мекендердің жерлері
	Мал басын орналастыру шекаралары

9) Ауылдық округке кіретін ауылдық елді мекендер арасында жайылымдарды жобалық бөлу (қайта бөлу)

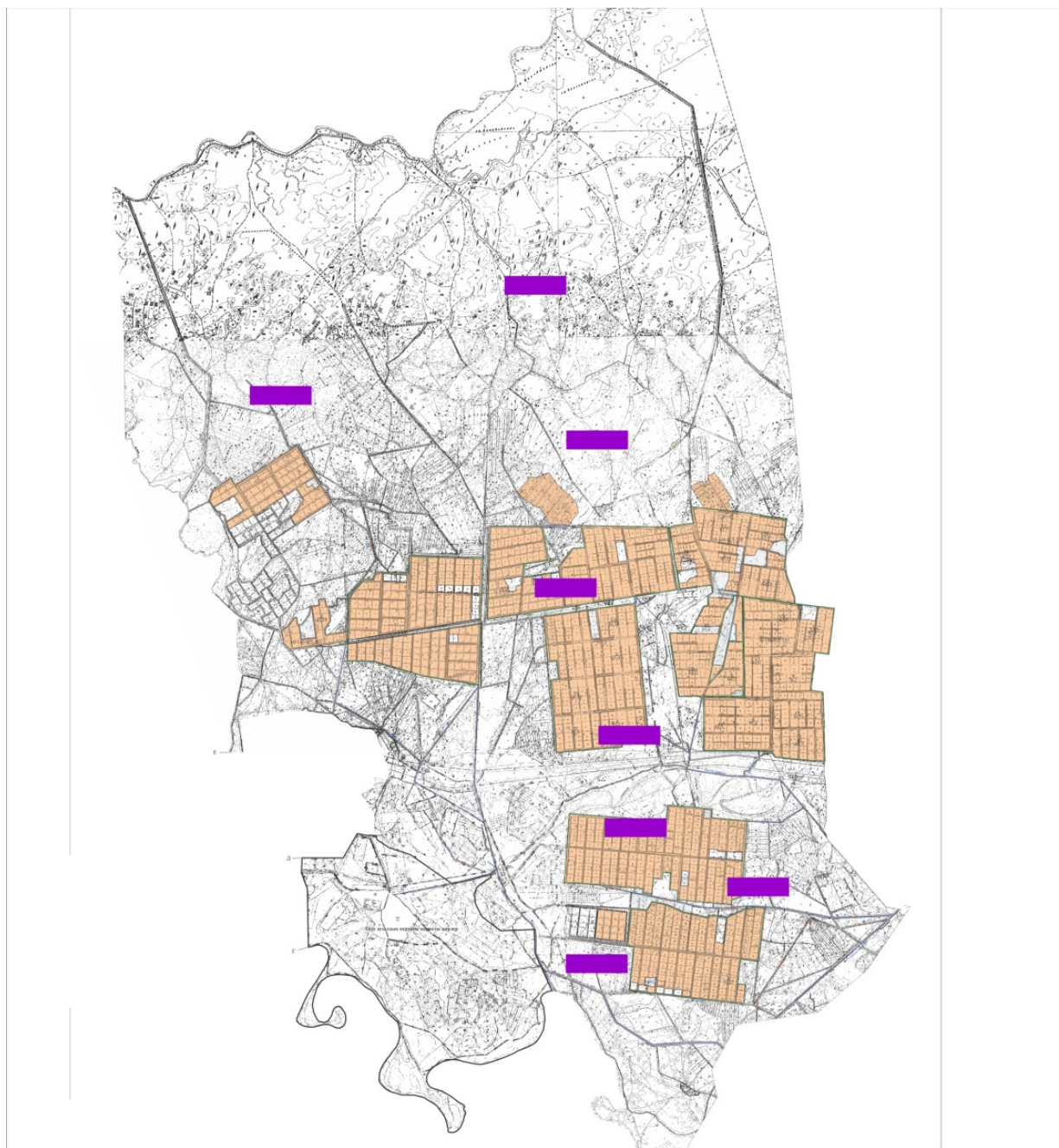

Шартты белгілер	
	Ауылдық округтің шекаралары
	Ауыл шаруашылығы мақсатындағы жерлер

	Елді мекендердің жерлері
	Жайылымдарды қайта бөлуге арналған жер телімдері

Жайылымдардың жалпы алаңына түсетін жүктеменің шекті рұқсат етілетін нормасы

Облыс	Табиғи аймақ	Экологиялық географиялық аудандар (кіші аймақтар)	Жайылым типі (басымды)	Жайылым кезеңінің ұзақтығы, күн	Қалпына келтірілген және деградацияланған алқаптардағы ауыл шаруашылығы жануарларының 1 басына арналған жайылым алаңының нормасы, гектар							
					Ірі қара мал		қой мен ешкілер		жылқылар		түйелер	
					қалпына келтірілген	деградацияланған	қалпына келтірілген	деградацияланған	қалпына келтірілген	деградацияланған	қалпына келтірілген	деградацияланған
1	2	3	4	5	6	7	8	9	10	11	12	13
Қызыл орда	Шөл	Далалы, шөлді	Қоңыр жусанды - қоңыр бастылар	230-250	18,0	25,0	3,6	5,0	21,6	30,0	25,2	35,0
			Қоңыр жусанды - итсигекті, қаражусанды - бұйырғынды		18,0	25,0	3,6	5,0	21,6	30,0	25,2	35,0
			Қоңыр жусанды-кейреуікті - боялышты		16,0	24,0	3,2	4,8	19,2	28,8	22,4	33,6
			Еркек шөпті қоңыр жусанды		14,0	21,0	2,8	4,2	16,8	25,2	19,6	29,4
			Еркек шөпті қоңыр жусанды		15,0	22,5	3,0	4,5	18,0	27,0		31,5

Далалы, шөлді	теріске нділер	230- 250							21,0	
	Бұйырғынды кейреу ікті, қоңыр жусандылар		21,5	31,5	4,3	6,3	25,8	37,8	30,1	44,1
	Бұйырғынды- көкпекті- жусандылар		14,0	21,0	2,8	4,2	16,8	25,2	19,6	29,4
	Сексеу ілді - эфемер лі бұтаар алас түрлі шөптес інді		15,5	25,0	3,1	5,0	18,6	30,0	21,7	35,0
	Жүзге ні басым бұталы - эфемер лі	250- 270	10,5	16,0	2,1	3,2	13,6	19,2	14,7	22,4
	Эфеме рлі - түрлі шөптес інді - сексеуі лді		14,0	21,0	2,8	4,2	22,8	25,2	19,6	29,4
	Қоңыр жусанды - эфемер лі - бұталы лар	250- 270	11,0	16,5	2,2	3,3	13,2	19,8	15,4	23,1
	Бұйырғынды - кейреу ікті,		14,5	21,5	2,9	4,3	17,4	25,8		30,1

	Нағыз (орта) шөл	қоңыр жусанд ы								20,3	
--	------------------------	----------------------	--	--	--	--	--	--	--	------	--

Жалағаш аудандық мәслихатының
2024 жылғы 23 желтоқсандағы
№ 28-18 шешіміне 5-қосымша

Аламесек ауылдық округінің 2025-2029 жылдарға арналған жайылымдарды басқару және оларды пайдалану жөніндегі жоспары

1-тарау. Жалпы ережелер

1. Осы жайылымдарды басқару және оларды пайдалану жөніндегі жоспар (бұдан әрі – Жоспар) "Жайылымдар туралы" Қазақстан Республикасы Заңының (бұдан әрі – Заң) 6-бабының 4-1) тармақшасына, "Мемлекеттік статистика туралы" Қазақстан Республикасы Заңының 16-бабы 3-тармағының 2) тармақшасына, "Жайылымдарды басқару және оларды пайдалану жөніндегі үлгілік жоспарды бекіту туралы" Қазақстан Республикасы Ауыл шаруашылығы министрінің 2024 жылғы 29 шілдедегі № 263 бұйрығына (Нормативтік құқықтық актілерді мемлекеттік тіркеу тізілімінде № 34831 болып тіркелген) сәйкес әзірленді.

2. Жоспар жайылымдарды ұтымды пайдалану, азыққа деген қажеттілікті орнықты қамтамасыз ету және жайылымдардың тозу процестерін болдырмау мақсатында қабылданады.

2-тарау. Жайылымдарды басқару және оларды пайдалану жөніндегі жоспар

3. Жоспарды әзірлеген кезде мыналар ескеріледі:

1) осы Жоспарға 1-қосымшаға сәйкес нысан бойынша өңірдің жер балансының және мемлекеттік жер кадастрының ақпараттық жүйесінің деректері.

Осы тармақшаның бірінші бөлігінде көрсетілген деректерді қалыптастыру кезінде жерлердің болуы, олардың санаттар, жер учаскелерінің меншік иелері, жер пайдаланушылар мен алқаптар бойынша бөлінуі туралы ресми статистикалық ақпарат және мемлекеттік жер кадастры ақпараттық жүйесінен алынған мәліметтер пайдаланылады;

2) осы Жоспарға 2-қосымшаға сәйкес нысан бойынша жайылымдарды геоботаникалық зерттеп-қарау мәліметтері.

Осы тармақшаның бірінші бөлігінде көрсетілген деректерді қалыптастыру кезінде " Қазақстан Республикасы табиғи жем-шөп алқаптарының ірі масштабты (1:1 000 – 1:100 000) геоботаникалық іздестірулерін жүргізу жөніндегі әдістемені бекіту туралы" Қазақстан Республикасы Ауыл шаруашылығы министрінің 2022 жылғы 3 қазандағы № 314 бұйрығына (Нормативтік құқықтық актілерді мемлекеттік тіркеу тізілімінде № 30043 болып тіркелген) сәйкес жүргізілетін жайылымдарды геоботаникалық зерттеп-қарау нәтижелері пайдаланылады;

3) Қазақстан Республикасы Ауыл шаруашылығы министрінің 2020 жылғы 3 ақпандағы № 35 бұйрығымен (Нормативтік құқықтық актілерді мемлекеттік тіркеу тізілімінде № 19987 болып тіркелген) бекітілген Мал қорымдарының (биотермиялық шұңқырлардың) тізілімін жүргізу қағидаларына сәйкес қалыптастырылған мал қорымдары (биотермиялық шұңқырлар) туралы мәліметтер;

4) осы Жоспарға 3-қосымшаға сәйкес нысан бойынша жайылымдық инфрақұрылым объектілері туралы және ауыл шаруашылығы жануарларын айдап өтуге арналған сервитуттар туралы мәліметтер.

Осы тармақшаның бірінші бөлігінде көрсетілген деректерді қалыптастыруды ауданның (қалалардағы аудандарды қоспағанда), аудандық маңызы бар қалалардың жергілікті атқарушы органдары аудандық маңызы бар қала, кент, ауыл, ауылдық округ әкімдерімен бірлесіп облыстардың жергілікті атқарушы органдары әзірлеген жайылымдық инфрақұрылым объектілерін дамыту және реконструкциялау жөніндегі жоспар негізінде жүзеге асырады;

5) осы Жоспарға 4-қосымшаның 1-кестесіне сәйкес нысан бойынша ауыл шаруашылығы жануарларының иелерін көрсете отырып, оларды сәйкестендіру дерекқорынан алынған ауыл шаруашылығы жануарлары басының саны туралы деректер;

6) осы Жоспарға 4-қосымшаның 2-кестесіне сәйкес нысан бойынша ауыл шаруашылығы жануарларының түрлері мен жыныстық жас топтары бойынша қалыптастырылған үйірлердің, отарлардың, табындардың саны туралы деректер.

Осы тармақшаның бірінші бөлігінде көрсетілген мәліметтерді қалыптастыруды ауданның (қалалардағы аудандарды қоспағанда), облыстық маңызы бар қалалардың жергілікті атқарушы органдары аудандық маңызы бар қала, кент, ауыл, ауылдық округ әкімдерімен бірлесіп жүзеге асырады;

7) осы Жоспарға 4-қосымшаның 3-кестесіне сәйкес нысан бойынша шалғайдағы жайылымдарда жаю үшін ауыл шаруашылығы жануарлары басының саны туралы мәліметтер.

Осы тармақшаның бірінші бөлігінде көрсетілген деректерді қалыптастыруды ауданның (қалалардағы аудандарды қоспағанда), облыстық маңызы бар қалалардың жергілікті атқарушы органдары аудандық маңызы бар қала, кент, ауыл, ауылдық округ әкімдерімен бірлесіп жүзеге асырады;

8) екпе және аридтік жайылымдарда, орман, су қорлары мен ерекше қорғалатын табиғи аумақтар жерлерінде ауыл шаруашылығы жануарларын жаю ерекшеліктері туралы деректер.

Жайылымдарда ауыл шаруашылығы жануарларын жаю Қазақстан Республикасы Ауыл шаруашылығы министрінің 2020 жылғы 29 сәуірдегі № 145 бұйрығымен (Нормативтік құқықтық актілерді мемлекеттік тіркеу тізілімінде № 20540 болып тіркелген) бекітілген Ауыл шаруашылығы жануарларын жаюдың үлгілік қағидалары негізінде "Агроөнеркәсіптік кешенді және ауылдық аумақтарды дамытуды мемлекеттік реттеу туралы" Қазақстан Республикасы Заңының 7-бабы 4-тармағының 5-1) тармақшасына сәйкес аудандардың (облыстық маңызы бар қалалардың) жергілікті атқарушы органдары (әкімдіктері) бекітетін ауыл шаруашылығы жануарларын жаю қағидаларына сәйкес жүзеге асырылады.

Орман, су қорлары және ерекше қорғалатын табиғи аумақтар жерлерінде ауыл шаруашылығы жануарларын жаю Қазақстан Республикасы Орман кодексінің 99-бабына, Қазақстан Республикасы Ауыл шаруашылығы министрінің 2015 жылғы 12 қазандағы № 18-02/909 бұйрығымен (Нормативтік құқықтық актілерді мемлекеттік тіркеу тізілімінде № 12259 болып тіркелген) бекітілген Мемлекеттік орман қоры учаскелерінде шөп шабу және мал жаю қағидаларына, Қазақстан Республикасы Су кодексінің 95, 119, 125-баптарына, "Ерекше қорғалатын табиғи аумақтар туралы" Қазақстан Республикасы Заңының 23, 40, 43, 47, 48, 52, 69-баптарына сәйкес жүзеге асырылады;

9) осы Жоспарға 5-қосымшаға сәйкес нысан бойынша ұсынылатын жайылым айналымдарының схемалары;

10) мал шаруашылығы және өсімдік шаруашылығы статистикасы бойынша ресми статистикалық ақпарат.

4. Жоспарда мынадай қосымшалар қамтылған:

1) әкімшілік-аумақтық бірлік аумағында жайылымдардың жер санаттары бөлінісінде орналасу схемасы (қартасы), онда жайылымдардың шекаралары, алаңдары мен түрлері, оның ішінде шалғайдағы, маусымдық, құрғақ және екпе жайылымдар, жер учаскесіне құқық белгілейтін және сәйкестендіру құжаттарының негізінде олардың меншік иелері немесе жер пайдаланушылар туралы мәліметтер көрсетіледі;

2) жеке ауладағы ауыл шаруашылығы жануарларын жаю бойынша халықтың мұқтаждығына арналған жайылымдар, оның ішінде қоғамдық жайылымдар белгіленген схема (карта), онда жеке ауладағы ауыл шаруашылығы жануарларын жаю бойынша халықтың мұқтаждығына арналған жайылымдардың, оның ішінде қоғамдық жайылымдардың шекаралары мен алаңдары көрсетіледі;

3) ұсынылатын жайылым айналымдарының схемалары көрсетілген схема (карта), онда жайылымдарды геоботаникалық зерттеп-қарау негізінде ұсынылатын жайылым айналымдарының схемалары көрсетіледі;

4) ауыл шаруашылығы жануарларын айдауға арналған сервитуттар, мал айдайтын трассалар және жайылымдық инфрақұрылымның өзге де объектілері, сондай-ақ мал қорымдары (биометриялық шұңқырлар) белгіленетін схема (карта), онда ауыл шаруашылығы жануарларын айдауға арналған сервитуттар, мал айдайтын трассалар, жайылымдық инфрақұрылым объектілері, мал қорымдарының (биометриялық шұңқырлардың) орналасқан жері көрсетіледі;

5) жайылымды пайдаланушыларға жер пайдалануға берілуі мүмкін жайылымдар белгіленген схема (карта).

Ауыл шаруашылығы мұқтаждары үшін меншікке немесе жер пайдалануға босалқы жерлерді беру Қазақстан Республикасы Жер кодексінің (бұдан әрі – Кодекс) 138-бабына, Қазақстан Республикасы Премьер-Министрінің орынбасары – Қазақстан Республикасы Ауыл шаруашылығы министрінің 2018 жылғы 20 желтоқсандағы № 518 бұйрығымен (Нормативтік құқықтық актілерді мемлекеттік тіркеу тізілімінде № 18048 болып тіркелген) бекітілген Шаруа немесе фермер қожалығын, ауыл шаруашылығы өндірісін жүргізу үшін уақытша өтеулі жер пайдалану (жалға алу) құқығын беру жөніндегі конкурсты ұйымдастыру және өткізу қағидаларына сәйкес жүзеге асырылады ;

6) халықтың жеке ауласындағы ауыл шаруашылығы жануарларын жаю жөніндегі мұқтаждықтарын қанағаттандыру мақсатында резервке алынуға жататын жайылымдарды белгілейтін схема (карта), онда жеке ауланың ауыл шаруашылығы жануарларын жаю жөніндегі халықтың мұқтаждықтарын қанағаттандыру мақсатында резервке алынуға жататын жайылымдардың шекаралары мен алаңдары көрсетіледі.

Жерлерді резервте қалдыру Кодекстің 49-2-бабына, Қазақстан Республикасы Ұлттық экономика министрінің 2015 жылғы 28 ақпандағы № 178 бұйрығымен бекітілген Жерлерді резервте қалдыру қағидаларына (Нормативтік құқықтық актілерді мемлекеттік тіркеу тізілімінде № 11337 болып тіркелген) сәйкес жүзеге асырылады;

7) суды тұтыну нормасына сәйкес жасалған су көздеріне (көлдерге, өзендерге, тоғандарға, қазандарға, суару немесе суландыру каналдарына, құбырлы немесе шахта құдықтарына) қол жеткізу схемасы, онда жануарлардың су көздеріне қарай жүріп-тұру маршруттары көрсетіледі.

Ауыл шаруашылығы жануарларының орташа тәуліктік су тұтынуы Қазақстан Республикасы Премьер-Министрінің орынбасары – Қазақстан Республикасы Ауыл шаруашылығы министрінің 2016 жылғы 30 желтоқсандағы № 545 бұйрығымен (Нормативтік құқықтық актілерді мемлекеттік тіркеу тізілімінде № 14827 болып тіркелген) бекітілген Су тұтынудың және су бұрудың үлестік нормаларын әзірлеу жөніндегі әдістемеге 6-қосымшаның 10-кестесіне сәйкес айқындалады;

8) ауыл шаруашылығы жануарларының басын шалғайдағы жайылымдарға орналастыру схемасы, онда ауыл шаруашылығы жануарларының басын орналастыруға арналған шалғайдағы жайылымдардың шекаралары мен алаңдары көрсетіледі;

9) ауылдық округке кіретін ауылдық елді мекендер арасында жайылымдарды жобалық бөлу (қайта бөлу), онда жайылымдармен қамтамасыз етілмеген жеке және заңды тұлғалардың ауыл шаруашылығы жануарларының басы үшін ауылдық округтің ауылдық елді мекендері арасында жайылымдарды бөлу (қайта бөлу) схемасы көрсетіледі;

10) тиісті әкімшілік-аумақтық бірлікте жайылымдарды ұтымды пайдалану үшін қажетті талаптар:

"Жайылымдардың жалпы алаңына түсетін жүктеменің шекті рұқсат етілетін нормасын бекіту туралы" Қазақстан Республикасы Ауыл шаруашылығы министрінің 2015 жылғы 14 сәуірдегі № 3-3/332 бұйрығына (Нормативтік құқықтық актілерді мемлекеттік тіркеу тізілімінде № 11064 болып тіркелген) сәйкес жайылымдардың жалпы алаңына түсетін жүктеменің шекті рұқсат етілетін нормасын сақтау;

жайылым айналымын және суды пайдалану көздерін ескере отырып жайылымдарды пайдалану;

жайылым алаңдарын жекеленген өріс учаскелеріне бөлу;

жайылым учаскелерін жыл маусымдары бойынша кеңістікте және уақытпен (маусым, жыл ішінде) кезектестіру;

жайылым айналымы учаскелерінің бірін жайылымсыз және ауыл шаруашылығы жануарларынсыз жыл сайын қалдыру.

"Жайылымдар туралы" Қазақстан Республикасы Заңының (бұдан әрі – Жайылымдар туралы заң) 13-бабы 2-тармағының 2) тармақшасында көрсетілген жайылымдар, оның ішінде көпшілік пайдаланатын жайылымдар жеке меншікке және жер пайдалануға берілмейді және жеке ауладағы ауыл шаруашылығы жануарларын жаю үшін халық мұқтажына ғана пайдаланылады.

Жайылымдар туралы заңның 15-бабы 4-тармағында көрсетілген жайылымдарды қоспағанда, шалғайдағы жайылымдар жеке және (немесе) заңды тұлғаларға Қазақстан Республикасы Жер кодексінің (бұдан әрі – Жер кодексі) 43-1-бабында белгіленген тәртіппен беріледі.

Мемлекеттік заңды тұлғалардың балансында тұрған және жеке ауладағы ауыл шаруашылығы жануарларын жаю бойынша халық мұқтажына арналған жайылымдарда

, оның ішінде көпшілік пайдаланатын жайылымдарда орналасқан суландыру құрылыстарына қол жеткізу өтеусіз негізде беріледі.

Жеке ауладағы ауыл шаруашылығы жануарларын жаю бойынша халық мұқтажын қанағаттандыру мақсатында Жер кодексінің 49-2-бабына сәйкес жайылымдарды резервке қою жүзеге асырылады.

Жайылымдарды басқару және оларды пайдалану жөніндегі жоспар (бұдан әрі – Жоспар) жайылымдарды резервке қою үшін негіз болып табылады.

Ауыл шаруашылығы жануарларын жайылымдарда жаю Жоспарға сәйкес жүзеге асырылады.

Елді мекендердің шекараларына (шектеріне) тікелей іргелес аумақта орналасқан, мемлекет меншігіндегі жайылымдар жеке ауладағы ауыл шаруашылығы жануарларын жаю үшін халық мұқтажын қанағаттандыруға пайдаланылады.

Елді мекеннің шекаралары (шектері) шегінде жайылымдармен қамтамасыз етілмеген жеке және (немесе) заңды тұлғалардың ауыл шаруашылығы жануарлары мал басы Жоспарға сәйкес жайылымдардың басқа учаскелеріне, оның ішінде шалғайдағы жайылымдарға орны ауыстырылады.

Жеке ауладағы ауыл шаруашылығы жануарларын жаюға арналған жайылымдарды, оның ішінде шалғайдағы жайылымдарды пайдалану Жоспарға сәйкес жүзеге асырылады. Аудандық маңызы бар қала, кент, ауыл, ауылдық округ әкімдерінің және ауданның, облыстық маңызы бар қаланың жергілікті атқарушы органының жайылымдар беру туралы жеке шешімін шығару талап етілмейді.

Аудандық маңызы бар қала, кент, ауыл, ауылдық округ шегінде жайылымдармен қамтамасыз етілмеген иелерінің ауыл шаруашылығы жануарларының саны түрлері мен жыныстық-жас топтары бойынша қалыптастырылады және Жоспарға сәйкес шалғайдағы жайылымдарға жіберіледі.

Айдау үшін жасы, жынысы, қоңдылығы бірдей сау ауыл шаруашылығы жануарлардан үйірлер, отарлар, табындар жинақталады.

Ауыл шаруашылығы жануарларының саны, оның ішінде қойлар мен ешкілер 600-800 басты, ірі қара мал 250 бастан аспайтын мөлшерді, жылқылар 200 бастан аспайтын мөлшерде, түйе 120 бастан аспайтын мөлшерді құрайды.

Айдауға жататын жануарларды іріктеу нормалары осы Жоспарға 1-кестеде көрсетілген.

Айдауға жататын жануарлардың түріне, жыныстық-жастық тобына және қоңдылығына қарай жинақтау нормалары осы Жоспарға 2-кестеде көрсетілген.

Ауыл шаруашылығы жануарларын жаюды жүзеге асыратын бір адамға арналған жүктеме нормалары осы Жоспарға 3-кестеде көрсетілген.

Ауыл шаруашылығы жануарларын айдаудың барлық жолында ауыл шаруашылығы жануарларының топтарын араластыруға жол берілмейді.

Аналық (сауын) мал басын (оның ішінде төлдеу, босану алдындағы төлдеуден, туудан кейін буыны бекімеген) және ауру ауыл шаруашылығы жануарларын (оның ішінде жұқпалы аурулар жұқтырған), буыны бекімеген жаңа туған төлді, міндетті ветеринариялық рәсімдерден (оның ішінде егу және вакцинациялаудан) өтпеген ауыл шаруашылығы жануарларын қоспағанда, елді мекендер шегінде жайылымдармен қамтамасыз етілмеген ауыл шаруашылығы жануарларының барлық түрлері мен топтары шалғайдағы жайылымдарға айдауға жатады.

Ауыл шаруашылығы жануарларын айдау үшін Жер кодексінің 70 және 104-баптарына сәйкес уақытша (маусымдық) пайдаланылатын және ұзақ мерзімді пайдаланылатын мал айдау жолдары (бұдан әрі – мал айдау жолдары) жобаланады.

Мал айдау жолдарын аудандардың (қалалардың) және облыстардың жергілікті атқарушы органдары "Ветеринария туралы" Қазақстан Республикасы Заңының 21-бабы 3-тармағына сәйкес тиісті әкімшілік-аумақтық бірліктердің бас мемлекеттік ветеринариялық-санитариялық инспекторларымен келісу бойынша айқындайды.

Ауыл шаруашылығы жануарларын 5 километрге (бұдан әрі - км) дейінгі қашықтыққа айдағанда, айдалатын ірі қара малдың саны 200-250 бас немесе ұсақ малдың саны 600-800 бас болған кезде мал айдалатын жердің ені 50-70 метрді құрайды.

Мал айдайтын жолдың жалпы алаңы қызмет көрсетілетін барлық аумақтың 4-5%-ынан аспайды.

Жолдың ұзындығы үлкен болған кезде (егер қозғалыс бірнеше күн ішінде жасалса) әрбір 40-50 км сайын мал айдайтын жолдар жеткілікті азықтық сыйымдылықтағы жайылымдық қоректендіру алаңдарымен жабдықталады және әрбір 10-15 км сайын суатпен қамтамасыз етіледі.

Бұл жағдайларда мал айдайтын жолдың ені 200-300-ден 1000 метрге дейін және одан да көп алаңды құрайды.

Жайылымның жазық жерінде ауыл шаруашылығы жануарларын суару радиусы:

ірі қара мал үшін далалық және орманды дала аймақтарында 2-4 км, қуаң далада, жартылай шөлейт және шөлейт жерлерде 4-6 км,

жылқылар үшін далалық және орманды дала аймақтарында 4-5 км, қуаң далада, жартылай шөлейт және шөлейт жерлерде 5-7 км,

түйелер үшін далалық және орманды дала аймақтарында 6-7 км, қуаң далада, жартылай шөлейт және шөлейт жерлерде 7-8 км, қой мен ешкілер үшін далалық және орманды дала аймақтарында 2,5-4 км, қуаң далада, жартылай шөлейт және шөлейт жерлерде 3-6 км,

Республика бойынша құдықтар арасындағы қашықтық орташа 3,8 км.

1-кесте. Айдауға жататын жануарларды іріктеу нормалары

Жыныстық-жастық топтары	Жануарлардың саны, бас	Тәуліктік айдау қашықтығы, километр
Ірі қара мал		

Бұзаулы сиырлар (емізулі)	150-200	15-20
Қашарлар (2 жасқа дейін)	200-250	20-25
Бұқашықтар (2 жасқа дейін)	200-250	20-25
Ұсақ мал		
Қозылы қойлар, Лақты ешкілер	500-600	20-30
Бір жылғы төл	600-800	30-40
Жылқылар		
Құлынды биелер	100-150	25-30
1,5-2 жастағы төл	150-200	35-40
Түйелер		
Түйелер	100-120	40-50

2-кесте. Айдауға жататын жануарлардың түріне, жыныстық-жастық тобына және қоңдылығына байланысты жинақтау нормалары

Жыныстық-жастық топтары	Қоңдылығы		
	Ортадан төмен, бас	Орташа, бас	Ортадан жоғары, бас
1	2	3	4
Ірі қара мал			
Бұзаулы сиырлар (емізілулі)	50-70	150-200	150-200
Қашарлар (2 жасқа дейін)	100-150	200-250	200-250
Бұқашықтар (2 жасқа дейін)	100-150	200-250	200-250
Ұсақ мал			
Қозылы қойлар, Лақты ешкілер	400-500	500-600	500-600
Бір жылғы төл	400-500	600-700	600-800
Жылқылар			
Құлынды биелер	50-70	100-150	150-200
	80-100	120-150	150-200
1,5-2 жастағы төл	30-60	60-90	90-120
Түйелер			
Түйелер	30-60	60-90	90-120

3-кесте. Ауыл шаруашылығы жануарларын жаюды жүзеге асыратын бір адамға арналған жүктеме нормалары

Ірі қара мал, бас	Ұсақ мал, бас	Жылқылар, бас	Түйелер, бас
150-ге дейін	500-ге дейін	100-ге дейін	100-ге дейін

Мемлекеттік орман қоры учаскелерін шөп шабу және мал жаю үшін пайдалану тәртібі

Мал жаю мемлекеттік орман қоры учаскелерінде осы Қағидаларға қосымшаға сәйкес айқындалатын алаңдарда жүзеге асырылады, бұл ретте мал жаю үшін учаскелер

таңдау орман жайылымдарын маусымдық пайдалану мүмкіндіктері, жайылым айналымдарын және оларға жеткілікті жүктемені ескере отырып, жүзеге асырылады.

Жайылым айналымының алаңы:

- 1) өсу кезеңінің табиғи-климаттық жағдайларын;
- 2) жайылымдардың шығымдылық деңгейін;
- 3) эрозияға ұшырау үдерістерінің ықтимал мүмкіндігі және нақты байқалуын;
- 4) жабайы өсетін шөптердің ерекше құнды тұқымдарын жинау мүмкіндігі;
- 5) "демалыс" берудің орындылығы, яғни жыл бойына мал жаюды, шөп шабуды толық болдырмауды ескере отырып, белгіленеді.

Мынадай мемлекеттік орман қоры учаскелерінде шөп жабу (өртке қарсы іс-шаралар шеңберінде жүзеге асырылатын шөп шабудан басқа) және мал жаю:

1) мемлекеттік орман қорының "мемлекеттік табиғи қорықтар ормандары", "табиғаттың мемлекеттік орман ескерткіштері", "орманның гендік резерваттарын қоса алғандағы ғылыми маңызы бар орман учаскелері", "аса құнды орман алаптары" санаттарында, сондай-ақ қорық және тапсырыс режиміндегі мемлекеттік ұлттық табиғи саябақтар мен мемлекеттік өңірлік табиғи саябақтар аймақтарында, мемлекеттік табиғи резерваттардың қорық орталығы аймақтарында;

2) мемлекеттік орман қорының рекреациялық пайдалану аймақтарындағы, әкімшілік-өндірістік мақсаттағы, келушілер мен туристерге қызмет көрсетуге арналған шағын аймақтардағы "мемлекеттік ұлттық табиғи саябақтар ормандары" және "мемлекеттік өңірлік табиғи саябақтар ормандары" санаттарында;

3) мемлекеттік орман қорының бұзылған ландшафтарды қалпына келтіру аймағындағы "мемлекеттік табиғи резерваттар ормандары" санатында;

4) мемлекеттік орман қорының тапсырыс режимі аймағындағы "мемлекеттік қорық аймақтары ормандары" санатында;

5) мемлекеттік орман қорының "жаңғақ кәсіпшілігі аймақтары", "орман-жеміс екпелері", "аса биік тау ормандары", "мемлекеттік қорғаныштық орман белдеулері", "эрозияға қарсы ормандар" және "халықаралық және республикалық маңызы бар ортақ пайдаланудағы темір жолдар мен автомобиль жолдарының, магистральдық құбырлар мен басқа да желілік құрылыстардың бөліп берілген белдеулеріндегі қорғаныштық екпелер", "халықаралық және республикалық маңызы бар ортақ пайдаланудағы темір жолдар мен автомобиль жолдары бойындағы қорғаныштық орман белдеулері" санаттарында жүзеге асырылмайды.

Мал жаюға рұқсат етілген учаскелер тізбесін мемлекеттік орман қоры жерлерінің жай-күйіне қатысты болып жатқан өзгерістерді, сондай-ақ орманды қалпына келтіру іс-шараларын жүргізу мен орман ресурстарын дайындау жоспарларын ескере отырып, мемлекеттік орман иеленушілер жыл сайын нақтылап отырады.

Сексеуіл ормандарынан басқа, мемлекеттік орман қоры учаскелерінде ешкі жаюға арнайы бөлініп, қоршалған учаскелерде ғана жол беріледі.

Шөп шабу мен мал жаю үшін мемлекеттік орман қоры учаскелері ұзақ мерзімді орман пайдалану шартының талаптарымен, ал қысқа мерзімді орман пайдалануға қысқа мерзімді орман пайдалану шарты және рұқсат беру құжаттары негізінде беріледі.

Орман иеленушілер 2003 жылғы 20 маусымдағы Қазақстан Республикасы Жер кодексінің 36, 41-баптарына сәйкес шөп шабу мен мал жаюға жарамды мемлекеттік орман қоры учаскелерінен орман шаруашылығы мен ерекше қорғалатын табиғи аумақтар қызметкерлеріне шөп шабу үшін қызметтік жер телімдерін бөледі.

Шөп шабу мен мал жаю үшін мемлекеттік орман қоры учаскелерін ұзақ мерзімді орман пайдалануға бөлу Қазақстан Республикасы Ауыл шаруашылығы министрінің 2015 жылғы 7 қазандағы № 18-02/896 бұйрығымен (Нормативтік құқықтық актілерді мемлекеттік тіркеу тізілімінде № 12247 тіркелген) бекітілген Мемлекеттік орман қоры учаскелерінде орман ресурстарын ұзақ мерзімді орман пайдалануға беру жөнінде тендерлер өткізу қағидаларына сәйкес тендерлік негізде жүзеге асырылады.

Шөп шабу мен мал жаюға жарамды қалған алаңдар туралы мәліметтерді (осы Қағидалардың 13-тармағында көрсетілгеннен басқа) орман иеленушілер тендер ұйымдастырушыларға шөп шабу мен мал жаю басталғанға дейін екі айдан кешіктірмей береді.

Мемлекеттік орман қоры учаскелерінен шөп шабатын және мал жаятын алқаптардың бөлінуіне мұқтаж орман пайдаланушылар:

1) ұзақ мерзімді негізде (ұзақ мерзімді орман пайдалану) тендер өткізуді ұйымдастырушыларға шөп шабу мен мал жаю үшін ұзақ мерзімді пайдалануға мемлекеттік орман қоры учаскелерін беру бойынша тендерге қатысуға арналған өтінім-лоттарды орман иеленушілердің дайындауы үшін тиісті өтінімдер жолдайды;

2) қысқа мерзімді негізде (қысқа мерзімді пайдалану) шөп шабу немесе мал жаю басталғанға дейін екі айдан кешіктірмей орман иеленушілерге орман пайдалану үшін учаскелер беру жөнінде өтініш жазады.

Тендерлер өткізуді ұйымдастырушылар шөп шабу мен мал жаю үшін мемлекеттік орман қоры учаскелерін беру жөнінде өткізілген тендерлердің нәтижелері негізінде мемлекеттік орман қоры учаскелерінде орман ресурстарын ұзақ мерзімді орман пайдалануға беру жөніндегі тендер комиссиясының хаттамасын толтырады, оның негізінде мемлекеттік орман иеленушілер мен орман пайдаланушылар арасында осы учаскелерді ұзақ мерзімді орман пайдалану туралы шарт жасалады, онда осы учаскелерді пайдалану жөніндегі талаптармен және тараптардың өзара қарым-қатынастарының шарттарымен қатар Кодекстің 38-бабына сәйкес қорғау және Ормандарда өрт қауіпсіздігі қағидаларын сақтау жөніндегі міндеттер белгіленеді.

Шалғайдағы мал шаруашылығы үшін мемлекеттік орман қоры учаскелерін беру жөніндегі өтінім-лоттарды дайындау кезінде көршілес аудандардың, облыстардың қажеттілігін ескеру керек.

Орман иеленушілер өткізілген тендерлердің нәтижелері бойынша жасалған шарттарға сәйкес және орман пайдаланғаны үшін төлем жасалғанын куәландыратын құжаттардың негізінде тендерлердің жеңімпаздарына "Ағаш кесу билеті мен орман билетінің нысандарын, оларды есепке алу, сақтау, толтыру және беру қағидаларын бекіту туралы" Қазақстан Республикасы Ауыл шаруашылығы министрінің 2015 жылғы 26 қаңтардағы № 18-02/40 бұйрығымен (Нормативтік құқықтық актілерді мемлекеттік тіркеу тізілімінде № 10676 болып тіркелген) бекітілген нысан бойынша орман билеттерінің жыл сайын берілуін оларға шөп шабу мен мал жаю үшін мемлекеттік орман қоры учаскелерінің табиғи түрінде берілуін қамтамасыз етеді.

Шөп шабу мен мал жаю үшін мемлекеттік орман қоры учаскелерін қысқа мерзімді орман пайдалануға беру кезінде орман пайдаланушының өтініші және орманды пайдаланғаны үшін малдың болуы және төлем жасалғанын куәландыратын құжаттардың негізінде орман пайдаланушыларға да орман билеті жазып беріледі.

Берілген мемлекеттік орман қоры учаскелерінде шөп шабу мен мал жаю орман билеттерінде көрсетілген мерзімдерде жүзеге асырылады.

Шөп шабу мен мал жаю үшін берілген мемлекеттік орман қоры учаскелерінде орман пайдалану құқығы Кодекстің 39-41-баптарына сәйкес тоқтатыла тұрады, шектеледі немесе тоқтатылады.

Орман ресурстары шөп шабу және мал жаю үшін ұзақ мерзімді орман пайдалануға берілген мемлекеттік орман қорының жерлерінде объектілер салу Кодекстің 102-2-бабына және "Қазақстан Республикасындағы сәулет, қала құрылысы және құрылыс қызметі туралы" Қазақстан Республикасының Заңының 27-2-бабына сәйкес жүзеге асырылады.

Ұзақ мерзімді орман пайдалану кезінде орман пайдаланушы берілген учаскелерде уақытша (қалқалар, күзет үйшіктері, қоршаулар, қашалар) құрылыстар салады.

Жануарларды қашаларда орналастыру мынадай норманы сақтай отырып жүзеге асырылады:

1) ірі жануарлар үшін (түйелер, жылқылар, мүйізді ірі қара малдар - бұдан әрі - ірі жануарлар) - бір жануарға 3 м²;

2) ұсақ жануарлар үшін (қойлар, ешкілер, шошқалар) - бір жануарға 1,7 - 2 м².

Қашаларда қораларда ірі малдарға қосымша байлағыштар жасалады.

Қашаларды металл құрылыстарынан жасайды, олардың биіктігі:

1) ірі жануарлар үшін кем дегенде 1,5 м;

2) ұсақ жануарлар үшін кем дегенде 1 м.

Секциялар мен қашаларды жануарлардың жарақаттану мүмкіндігін болдырмайтын шарбақтармен, қақпалармен жабдықтайды.

Қысқа мерзімді орман пайдалану кезінде құнарлы қабатты адып тастамай, қоршау мен тұруға жарамды жылжымалы үй-жайларды орнатуға рұқсат етіледі.

Аталған құрылыстардың мөлшері және оларды орналастыру ұзақ мерзімді және қысқа мерзімді орман пайдалану шартында, сондай-ақ орман билетінде көрсетіледі.

Сексеуіл ормандарынан басқа, мемлекеттік орман қоры учаскелерінде ешкі жаюға арнайы бөлініп қоршалған учаскелерде ғана жол беріледі.

Мемлекеттік орман қоры учаскелеріндегі мал жаю алаңдарын айқындау

№	Табиғи аймақтар	Ауыл шаруашылығы жануарларының түрлері	Мал жаю алаңы, басқа гектар
1	2	3	4
1	Жартылай шөлейт және шөлейт	Қой, ешкі Ірі қара мал Жылқы	3,0 5,0 7,2
2	Далалы	Қой, ешкі Ірі қара мал Жылқы	1,5-3,0 1,5-3,0 1,0-2,25

Ауылдық округтің аумағы құрғақ, далалы, шөлді белдем тармағына жатады.

Дала өсімдіктерінен эфимероидтар мен жусанның әртүрлі түрлері өседі.

Ауылдық округтің аумағында гидрографиялық торап дамыған. Жайылымды суландыру табиғи көлдерден, каналдардан, құбырлы және шахталы құдықтардан қамтамасыз етіледі. Судың сапасы әлсіз тұздылау, малдарды суару үшін жарамды.

Жайылымдық алқаптардың орташа өнімділігі – 10,5 центнер/гектарды құрайды.

Жайылымдар жемдерінің қоры ұзақтығы 170-180 күн болатын жайылым кезеңінде пайдаланылады.

Ауылдық округ Жалағаш ауданының елді мекендермен шектеседі.

Әкімшілік-аумақтық бөлінісі Есет батыр ауылынан тұрады.

Табиғи ауа-райының жағдайлары бойынша: қысы күрт континентальды, ауа райы құбылмалы, жауын-шашын нормаға сәйкес, көктем ерте шығады, жазы ыстық, күзі салқын, ұзақ.

Ауылдық округтің жалпы жер көлемі гектар - 12931 (бұдан әрі – га). Соның ішінде жайылымдар- 1630 га.

Санаттары бойынша жерлер келесідей бөлінеді:

ауыл шаруашылығы мақсатындағы жерлер – 6945,11 га.

елді мекеннің жері - 473 га.

Ауылдық округ аумағындағы ауыл шаруашылығы жануарлары мал басының саны: 1964 бас ірі қара мал, 1367 бас уақ мал, 980 бас жылқы.

Ауыл шаруашылығы жануарларының түрлері бойынша келесідей бөлінген: ірі қара мал – 9 табын;

уақ мал - 2 отар;

жылқылар- 44 үйір.

Ауылдық округтің аумағында екпе және аридтік жайылымдар жоқ.

Ауылдық округтің аумағында 1 ветеринарлық пункт, 1 мал қорымы және 1 мал тоғыту ваннасы қызмет істейді.

Ауылдық округте малды айдап өтуге арналған сервитуттар орнатылмаған

Жайылымдарды басқару және оларды пайдалану жөніндегі жоспарға 1-қосымша

Өңірдің жер балансының және мемлекеттік жер кадастрының ақпараттық жүйесінің деректері

1-кесте. Аламесек ауыл округінің жайылымдарын жерлердің санаттары бойынша бөлу, мың гектар

Ауылдық округтердің атауы	Әкімшілік-аумақтық объектілер жіктеушінің коды	Жерлер санаттары							Жерлер жиыны
		ауыл шаруашылығы мақсатындағы	елді мекендердің	өнеркәсіп, көлік және өзге де ауыл шаруашылығы мақсатындағы емес	ерекше қорғалатын табиғи аумақтардың	Орман қорының	су қорының	босалқы жер	
1	2	3	5	6	7	8	9	10	11
Аламесек	4336371002	6.94511	0.473	-	-	-	0.37396	5.13893	12.931

2-кесте. Елді мекеннің жайылымдарын бөлу, мың гектар

P/c №	Ауылдық округтің атауы	Әкімшілік-аумақтық объектілер жіктеушінің коды	Елді мекеннің атауы	Жайылымдардың жалпы алаңы, мың гектар	Жайылымдардың алаңдары мен түрлері					
					жеке ауладағы ауыл шаруашылығы жануарлар арын жаю бойынша халық мұқтажын қанағаттандыруға арналған, мың гектар	көпшілік пайдаланатын, мың гектар	шалғайдағы, мың гектар	маусымдық, мың гектар	аридтық, мың гектар	екпе жайылымдар, мың гектар
1	2	3	4	5	6	7	8	9	10	11
	Аламесек	4336371002	Есет батыр	4,227	1,630	1,630	2,597	-	-	-

3-кесте. Жер учаскесіне құқық белгілейтін және сәйкестендіру құжаттары негізінде меншік иелері мен жер пайдаланушылар туралы мәліметтер

P/c №	Меншік иелерінің, ж е р пайдаланушылардың атауы	Б и з н е с сәйкестендіру нөмірі/жеке сәйкестендіру нөмірі	Жер учаскесінің кадастрлық нөмірі	Жайылымдар алаңы, мың гектар
1	2	3	4	5
1	Е.Сыздықов " Айтпанов" шаруа қожалығы	330510036134	10-148-026-510	37
2	Е.Сыздықов " Айтпанов" шаруа қожалығы	330510036134	10-148-026-403	9
3	Е.Сыздықов " Айтпанов" шаруа қожалығы	330510036134	10-148-026-340	92,34
4	Мунарбаев Нургиса Сейдуалиевич " Мұнарбаев" шаруа қожалығы	030264021134	10-148-026-1080	16,57
5	Мунарбаев Нургиса Сейдуалиевич " Мұнарбаев" шаруа қожалығы	030264021134	10-148-026-084	68
6	Мунарбаев Нургиса Сейдуалиевич " Мұнарбаев" шаруа қожалығы	030264021134	10-148-026-845	28
7	Пірманов Алтай " Рахым- Бек" шаруа қожалығы	030264020552	10-148-026-507	19
8	Пірманов Алтай " Рахым-Бек" шаруа қожалығы	030264020552	10-148-027-026	26
9	Пірманов Алтай " Рахым-Бек" шаруа қожалығы	030264020552	10-148-026-916	16
10	Тажибаев Тауке шаруа қожалығы " Аламесек" шаруа қожалығы	030264021114	10-148-026-075	43
11	Дуйсенгазиев Хамит "Наги" шаруа қожалығы	021264017880	10-148-026-810	24
12	Дуйсенгазиев Хамит "Наги" шаруа қожалығы	021264017880	10-148-026-833	14

13	Дуйсенгазиев Хамит "Нағи" шаруа қожалығы	021264017880	10-148-026-088	25
14	Абдалиев Адилбек Абдрасуллаевич "Көктөбе" шаруа қожалығы	030464009013	10-148-026-508	13
15	Дуйсенгазиев Серик Хамитович "Нағи-1" шаруа қожалығы	700807300093	10-148-026-510	29
16	Ажибеков Темирхан	521209300176	10-148-026-987	28
17	Ержанов Д "Қарабура-Ата-1" шаруа қожалығы	190464028408	10-148-026-509	40
18	Ержанов Д "Қарабура-Ата-1" шаруа қожалығы	190464028408	10-148-026-992	519
19	Қайрақбаев Сәбит Балтабайұлы	860402301329	10-148-026-995	43
20	Б.Әбілдаев "Әділ" шаруа қожалығы	810406300670	10-148-026-1006	20
21	Исагулов Сергазы Калденович "Қалдан" шаруа қожалығы	740629300073	10-148-026-508	31
22	Қайрақбаев Н. "Балғабай"	210464026140	10-148-026-000	14
23	К.Жусупбеков "Қуаныш" шаруа қожалығы	210464032383	10-148-026-000	16,66
24	Тайымбетов Жаппархан Сахиевич "Жер-Нұр" шаруа қожалығы	720313300071	10-148-026-1076	10,43
25	Ж.У.Амиров "Айсұлтан" шаруа қожалығы		10-148-026-870	13,04
26	Шәкір Нұрбол Алтынбекұлы			111
27	Иманқалиев Есет Әбдіқайырұлы			33

4-кесте. Жайылымдарды бөлу

	Әкімшілік-аумақтық объектілер жіктеуішінің коды	Ауыл шаруашылығы жануарлары үшін қажетті жайылым алаңы, мың гектар				Көпшілік пайдаланатын жайылымдардың	Шалғайдағы жайылымдардың алаңы, мың гектар
		Ірі қара мал	Ұсақ мал	Жылқылар	Түйелер		

Р/с №	Ауылдық округтің атауы		Елді мекеннің атауы					алаңы, мың гектар	
1	2	3	4	5	6	7	8	9	10
	Аламесек	4336371002	Есет батыр	11,0	2,2	14,0	15,5	1,630	2,597

Ауыл шаруашылығы жануарларын жаю үшін 29,453 мың гектар жайылым қажет. 4,227 мың гектар алаңды алып жатқан көпшілік пайдаланатын жайылымдарда 3083 шартты мал басы жайылады.

5-кесте. Қосымша қажет етілетін жайылымдар

Р/с №	Босалқы жерлерден қажет етілетін қосымша жайылымдар, мың гектар	Қосымша берілетін жайылымдар		
		жайылым пайдаланушыларға жер пайдалануға берілуі мүмкін жайылымдар, мың гектар	жеке ауладағы ауыл шаруашылығы жануарларын жаю бойынша халық мұқтажын қанағаттандыру мақсатында резервке қойылуға тиіс жайылымдар, мың гектар	
	25,226	22,226	1,5	

Жайылымдарды басқару және оларды пайдалану жөніндегі жоспарға 2-қосымша

Жайылымдарды геоботаникалық зерттеп-қарау мәліметтері

Табиғи азықтық алқаптардың	Табиғи азықтық алқаптар типтерінің (айырмаларының, түрлендірулерінің)	Контурлары	Жалпы түсілісі, г	Орташа жыл ішінде желінетін өсімдіктердің түсімділігі: құрғақ массаның гектарына центнерден, азық бірлігінің гектарына центнерден, қорытылатын протеиннің гектарына килограмм				Контур бойынша есептелген түсі	Контур бойынша азық қоры	Пайдаланылы
				маусымдар бойынша жайылымдық азық						

П С
-1 А

күрғ
ақсо
ранд
ы,
быр
жыл
дықс
ораң
ды (
кылқ
а н
селе
у,
Саре
пт,
кызғ
ылт,
Лесс
инг
каул
ары,
кәді
мгі
бете
ге,
шөл,
тара
қ
бида
йық,
шай
қура
й
тобы
лғы,
бұта
қара
ған,
ірігү
л
қара
ған,
Лерх
ов,
күрғ
ақ,
Лесс
инг,
ақш
ыл,
там
ыр,
авст
рия

А ш
ы қ -
қ о н
ы р,
қ а р
а п а
й ы
м, к
а р б
о н а
т т ы
, с и
р е к
ш а
й ы
л ғ а
н, ж
а р т
ы л а
й д а
м ы
ғ а н,
к е й
д е а
з д а
м ы
ғ а н
с а з
д ы
ж ә
н е с
а з д
а қ т
ы т о

жусандар,
, түйнекті
әремі,
мың жапырақ
түймешет
ен,
тәжітүймебас,
нағыз
кызылбою,
кәдімгі
мың жапырақ
, таттар
сасыры,
айырмақ
қазтәбан
, жуашықты
қоңырбас,
жатаған
изен
, қалталы
ебелек)

Жайылымдарды басқару және
оларды пайдалану жөніндегі
жоспарға 3-қосымша

Жалағаш ауданы бойынша мал қорымдары (биотермиялық шұңқырлар) туралы деректер (мәліметтер).

№	Облыстың, ауданның, ауылдық округтің атауы	Мал қорымының (биотермиялық шұңқырдың) нөмірі	Мал қорымының (биотермиялық шұңқырдың) типі (примитивті немесе үлгілік)	Мал қорымының (биотермиялық шұңқырлардың) мөлшері (алаңы)	Ағымдағы жай-күйі (жұмыс істейді немесе жұмыс істемейді)	Баланс ұстаушы (меншік иесі)
1	2	3	4	5	6	7
1	Ақсу		Үлгілік жобада	1600 шаршы метр	Қанағаттанарлық	Ауылдық округі әкімінің аппараты
2	Аламесек		Үлгілік жобада	1600 шаршы метр	Қанағаттанарлық	Ауылдық округі әкімінің аппараты
3	Мәдениет		Үлгілік жобада	1600 шаршы метр	Қанағаттанарлық	Ауылдық округі әкімінің аппараты
4	Бұқарбай батыр		Үлгілік жобада	1600 шаршы метр	Қанағаттанарлық	Ауылдық округі әкімінің аппараты
5	Жалағаш кенті		Үлгілік жобада	1600 шаршы метр	Қанағаттанарлық	Жалағаш кенті әкімінің аппараты
6	Аққыр		Примитивті жобада	400 шаршы метр	Қанағаттанарлық	Ауылдық округі әкімінің аппараты
7	Жаңаталап		Примитивті жобада	400 шаршы метр	Қанағаттанарлық	Ауылдық округі әкімінің аппараты
8	Мақпалкөл		Примитивті жобада	400 шаршы метр	Қанағаттанарлық	Ауылдық округі әкімінің аппараты
9	Мырзабай ахун		Примитивті жобада	400 шаршы метр	Қанағаттанарлық	Ауылдық округі әкімінің аппараты
10	Жаңадария		Примитивті жобада	400 шаршы метр	Қанағаттанарлық	Ауылдық округі әкімінің аппараты

11	Еңбек		Примитивті жобада	400 шаршы метр	Қанағаттанарлық	Ауылдық округі әкімінің аппараты
12	Аққұм		Примитивті жобада	400 шаршы метр	Қанағаттанарлық	Ауылдық округі әкімінің аппараты
13	Таң		Примитивті жобада	400 шаршы метр	Қанағаттанарлық	Ауылдық округі әкімінің аппараты
14	Шәменов		Примитивті жобада	400 шаршы метр	Қанағаттанарлық	Ауылдық округі әкімінің аппараты
15	Қаракеткен		Примитивті жобада	400 шаршы метр	Қанағаттанарлық	Ауылдық округі әкімінің аппараты

Жайылымдық инфрақұрылым объектілері туралы және ауыл шаруашылығы жануарларын айдап өтуге арналған сервитуттар туралы мәліметтер

P/c №	Жайылымдық инфрақұрылым объектілері	Жұмыс істеп тұрған жайылымдық инфрақұрылым объектілерінің саны, бірлік	Құрылысты (реконструкцияны) талап ететін, бірліктер	Ұзындығы, километр	Алаңы, мың шаршы метр
1.	Суландыру құрылысжайлары (ұңғымалар, құбырлы және шахталы құдықтар, апандар)				
2.	Құрылысжайлар, көпірлер, жолдар				
3.	Мал айдайтын жолдар, малды аялдануға арналған алаңдар мен суат алаңдары				
	Қойларды тоғытуға арналған ыдыстар, қоралар және қоршалған жерлер,				

4.	жайылымдардың қоршаулары, шарбақтар (оның ішінде электрлі шарбақтар), ауыл шаруашылығы жануарларын қоршап-бөлшектеп жаюға арналған қашалар	-	-	-	-
5.	Ауыл шаруашылығы жануарларын ветеринариялық емдеуге арналған өткелектер	-	-	-	-
6.	Электр және жылу энергиясымен қамтамасыз етуге арналған құрылысжайлар мен объектілер, жаңартылатын және баламалы энергия көздері пайдаланылатын объектілер				
7.	Сумен жабдықтау объектілері және тіршілікті қамтамасыз етудің басқа да түрлері, персоналдың маусымдық тұруына арналған құрылысжайлар және жайылымдарды күтіп-ұстау мен пайдалану үшін қажетті өзге де мүлік				

Жайылымдарды басқару және оларды пайдалану жөніндегі жоспарға 4-қосымша

Әкімшілік деректерді жинауға арналған нысан

Ұсынылады: ауданның (қалалардағы аудандардан басқа), облыстық маңызы бар қаланың жергілікті атқарушы органына, аудандық маңызы бар қала, кент, ауыл, ауылдық округ әкіміне

Әкімшілік деректер нысаны www.gov.kz интернет-ресурсында орналастырылған

Ауыл шаруашылығы жануарларын сәйкестендіру дерекқорынан алынған ауыл шаруашылығы жануарлары басының саны

Әкімшілік деректер нысанының индексі: АШЖБҚ-1 нысаны

Кезеңділігі: жылына бір рет

Есепті кезең: 20 ___ жылғы 31 наурыздағы жай-күй бойынша.

Ақпаратты ұсынатын тұлғалар тобы: жергілікті атқарушы органдар құрған ветеринариялық ұйымдар

Әкімшілік деректер нысанын ұсыну мерзімі: жыл сайын, есепті кезеңнен кейінгі 1 сәуірге дейін (қоса алғанда)

1-Кесте. Ауыл шаруашылығы жануарларының иелерін көрсете отырып, олардың саны туралы деректер

Р/с №	Әкімшілік-аумақтық объектілердің жіктеуіші бойынша кенттің, ауылдың, ауылдық округтің коды	Кенттің, ауылдың, ауылдық округтің атауы	Иесінің типі	Иесінің бизнес сәйкестендіру нөмірі/жеке сәйкестендіру нөмірі	Жеке тұлғалардың аты, әкесінің аты (бар болса), тегі немесе заңды тұлғалардың атауы	Мал басының саны, бас			
						Ірі қара мал	Ұсақ мал	Жылқылар	Түйелер
1	2	3	4	5	6	7	8	9	10
1	433637	Аламесек	ЖК	880926300859	"Тұлпар"			18	
2	433637	Аламесек	ЖК	721027401599	"Нұрдаулет"	4			
3	433637	Аламесек	ЖК	921108400913	"Айнамкөз"			6	
4	433637	Аламесек	ЖК	710417302222	"Бақытбек"	20	28	19	
5	433637	Аламесек	ЖК	940816302068	"Бекарыс"			15	
6	433637	Аламесек	ЖК	910327300751	"Ғалымжан"			16	

7	433637	Аламесек	ЖК	95032330 1081	"Қайсар"			11	
8	433637	Аламесек	ЖК	73010131 4050	"Наржігіт "			5	
9	433637	Аламесек	ЖК	90052730 1557	"Омар"			11	
10	433637	Аламесек	ЖК	00101460 0137	"Аяжан"	4			
11	433637	Аламесек	ЖК	88063030 2767	"Батырбек "	8			
12	433637	Аламесек	ЖК	87090740 1997	"Маржан "	6			
13	433637	Аламесек	ЖК	90082130 1852	"Рүстем"	3		6	
14	433637	Аламесек	ЖК	93111730 0220	"Табыс"	4			
15	433637	Аламесек	ФҚ	59021530 0029	"Нұрымбе тов Ж"	9			
16	433637	Аламесек	ШҚ	92081240 1209	"Сарыбай ата"	9	9	11	
17	433637	Аламесек	ФҚ	77030530 1362	"Сарыкөл "	13		23	
18	433637	Аламесек	ЖА	52022240 1911	Абенова Алия	11		3	
19	433637	Аламесек	ЖА	77022230 0541	Абилдаев Ақылбек Тажимұр атұлы	5			
20	433637	Аламесек	ЖА	66040830 2249	Абызбаев Құрманға з ы Тайшықұ лы	7	66	6	
21	433637	Аламесек	ЖА	73093030 2242	Аймырза е в Рамазан Шакманұ лы	5			
22	433637	Аламесек	ЖА	54120930 1584	Айтимов Абдиқай ыр		9	10	
23	433637	Аламесек	ЖА	66010130 3802	Айтимов Жомарт Олжабай ұлы	38	4	39	
24	433637	Аламесек	ЖК	83042940 1703	"Асхат"	5			

25	433637	Аламесек	ЖА	89052930 1345	Айтпанов Олжас Ерболатұ лы	7			
26	433637	Аламесек	ЖА	67012630 2684	Ақсақало в Исламбек Сапиұлы	13	26		
27	433637	Аламесек	ШҚ	15086402 1913	" Ақшұқыр "	5	33	7	
28	433637	Аламесек	ШҚ	03026402 1114	" Аламесек "	21			
29	433637	Аламесек	ЖА	69021530 0695	Алданаза р о в Құрманға з ы Курманга лиұлы	13			
30	433637	Аламесек	ЖА	76100540 0727	Алимбет ова Света Жетпісба йқызы	4			
31	433637	Аламесек	ЖА	66010130 0491	Алматов Нұрлыбе к Сардарұл ы	12		25	
32	433637	Аламесек	ЖА	88100330 1940	Амзеев Қанжарб е к Рахметул лаұлы		7		
33	433637	Аламесек	ЖА	50042030 0216	Амиров Болатбек			12	
34	433637	Аламесек	ЖА	61030830 0864	Апрезов Нұрлан Несіпбай ұлы	9		12	
35	433637	Аламесек	ЖА	64011340 0053	Апрезова Дина	17			
36	433637	Аламесек	ЖА	87042840 1359	Арапбаев а Арайлым Жәнібекк ызы		23		
					Арыстан о в				

37	433637	Аламесек	ЖА	71030730 0087	Нұрлан Тастанбе кұлы	12			
38	433637	Аламесек	ЖА	65030140 0077	Ахметова Манат	4			
39	433637	Аламесек	ЖА	62051430 0102	Базарбае в Бердікұл Бердібек ұлы			37	
40	433637	Аламесек	ЖА	64012540 2729	Баимбето в а Аянкул Маханбе тқызы	3			
41	433637	Аламесек	ЖА	66070230 1754	Байдулла ев Қайрат Тасқараұ лы	14	3	12	
42	433637	Аламесек	ЖА	75012230 2431	Байдулла ев Талғат Тасқараұ лы	13		32	
43	433637	Аламесек	ЖА	81102930 1870	Байкенже ев Берік Даниярұл ы	4			
44	433637	Аламесек	ЖА	58101030 0125	Байкенже е в Данияр	14	38	21	
45	433637	Аламесек	ЖА	68062830 0074	Байкенже е в Әбжаппа р	6	14		
46	433637	Аламесек	ЖА	70012530 0185	Байкенже е в Жақсылы к Шакіратұ лы	8	9		
47	433637	Аламесек	ЖА	63100430 0114	Байкенже е в Мамадия р Шакіратұ лы	4			
48	433637	Аламесек	ЖА	64050130 3113	Байкенже е в Мұзаппа		25		

					р Шакіратұ лы	6			
49	433637	Аламесек	ЖА	65111930 1687	Баймахан ов Ғалым Абдурах манұлы	7			
50	433637	Аламесек	ЖА	58090140 0102	Баймұрат о в а Ақзауре Нақышба йқызы	10			
51	433637	Аламесек	ЖА	85080330 2098	Бақытжа н о в Мақсұт Бақытжа нұлы		7	2	
52	433637	Аламесек	ЖА	89112030 1896	Бегімов Шыңғыс х а н Қазынабе кұлы	2			
53	433637	Аламесек	ЖА	68102830 0888	Бекмаған бетов Ғабит	21		9	
54	433637	Аламесек	ЖА	74110540 0112	Бекмаған бетова Айнур Оразқыз ы	9			
55	433637	Аламесек	ЖА	93092040 1285	Бекмұрза е в а Гүлнар Шакімқы зы	11		8	
56	433637	Аламесек	ЖА	70061730 2037	Бекмұрза е в Тұрсынб е к Шәкімұл ы		44		
57	433637	Аламесек	ЖА	68110730 0143	Бекмырза ев Ғабит Шаматұл ы	9	10		
58	433637	Аламесек	ЖА	44040930 0044	Бекмырза ев Шамат	3	16		
59	433637	Аламесек	ЖА	53030540 3227	Бектасов а Несібелі	7			

97	433637	Аламесек	ЖА	82091830 1248	Әбілдаев Мұхтар Шарафад динұлы	2	7		
98	433637	Аламесек	ЖА	78042130 3074	Әбілдаев Талғат Серғазыұ лы	6	17		
99	433637	Аламесек	ЖА	83042230 0295	Әбішев Бақтияр Абдрауұл ы	7		1	
100	433637	Аламесек	ЖА	86110140 2479	Әмзеева Ұлбосын Рахметул лақызы	2			
101	433637	Аламесек	ЖА	97102430 0143	Әшім Сұңғат Әшімұлы	4			
102	433637	Аламесек	ЖА	87020740 1585	Жабағиев а Гулфинас Серікбай қызы			5	
103	433637	Аламесек	ЖА	94052030 1803	Жағыпар о в Бекарыс Хайсаұл ы	16		1	
104	433637	Аламесек	ЖА	46031230 0942	Жайлауб а е в Төлеген	10			
105	433637	Аламесек	ЖА	71021940 2785	Жакаева Гулнар Төлеуқыз ы	1			
106	433637	Аламесек	ЖА	74110130 1658	Жаманов Мирамбе к	12			
107	433637	Аламесек	ЖА	62010230 0132	Жанаберг е н о в Сатмаған бет	8			
108	433637	Аламесек	ЖА	72031030 0144	Жанашев Қалдыбе к Серікбай ұлы	14	14	10	
109	433637	Аламесек	ЖА	69042130 0107	Жанабаев Рүстем	6			

110	433637	Аламесек	ЖА	68021730 1956	Жанабергенов Алмас Барбосынұлы	2			
111	433637	Аламесек	ЖА	65062530 0052	Жанабергенов Өмірзақ	8			
112	433637	Аламесек	ШҚ	03046401 0245	" Жанарық "			13	
113	433637	Аламесек	ЖА	78010630 0116	Жанашев Болат	10	28		
114	433637	Аламесек	ЖА	70030430 2729	Жаркынбаев Қалдыбек Бекназарұлы	5	10		
115	433637	Аламесек	ЖА	93081030 1868	Жарылқапұлы Мадияр			1	
116	433637	Аламесек	ЖА	74022630 0141	Жеңсікбаев Алтынбек	8	5	3	
117	433637	Аламесек	ЖА	77110930 0430	Жуматаев Зейнулла Алиасқарұлы	8			
118	433637	Аламесек	ЖА	48050530 0787	Жүсіпбеков Жанұзақ	4			
119	433637	Аламесек	ЖА	95061740 1948	Жүнісова Әсел Мирамбайқызы			9	
120	433637	Аламесек	ЖА	00072350 0300	Жүсіп Дархан Жолдасбекұлы			3	
121	433637	Аламесек	ЖА	81050130 4352	Жүсіпбеков Мирамбек Бақытжанұлы	12		8	
					Жүсіпов Мұратбек				

122	433637	Аламесек	ЖА	89081930 2508	Жолдасбек еқұлы			8	
123	433637	Аламесек	ЖА	00042550 0390	Жұмабек ұлы Жасұлан			7	
124	433637	Аламесек	ЖА	81082540 0328	Жұматае ва Жанар Әлиасқар қызы			36	
125	433637	Аламесек	ШҚ	71022130 1682	"Ибраев Б"	22	52	26	
126	433637	Аламесек	ЖА	88021030 1903	Ибраев Әскербек Қуанышбек еқұлы		20		
127	433637	Аламесек	ЖА	68101030 0661	Ибраев Жақсылык Меңлайұлы	8	20		
128	433637	Аламесек	ЖА	76111540 3006	Иманкал иева Гулмира Абдиқайы рқызы	1			
129	433637	Аламесек	ЖА	52091730 1745	Исағұлов Қалмаған бет	5	18	4	
130	433637	Аламесек	ЖА	76101030 0183	Исаев Айдос Ибрагим ұлы	20			
131	433637	Аламесек	ЖА	64042030 0096	Искендір ов Турейбай Ишанбек ұлы	4			
132	433637	Аламесек	ЖА	68101530 1796	Искендір ов Қожабек			19	
133	433637	Аламесек	ЖА	57072830 0646	Исмайло в Сейлхан Сағынбай ұлы	2			
134	433637	Аламесек	ЖА	66070330 0068	Исмайло в Уалихан Сағынбай ұлы	9			

135	433637	Аламесек	ЖА	52061330 0457	Қайрақба е в Балғабай	30			
136	433637	Аламесек	ЖА	67110130 0773	Қайырма нов Ғазиз Жарыска сынұлы	26	65		
137	433637	Аламесек	ЖА	73090730 1942	Қарабала ев Сакен	3			
138	433637	Аламесек	ЖА	69060130 0118	Қарабала ев Али Рысбайұл ы	14	14		
139	433637	Аламесек	ЖА	62010730 1702	Қарабала е в Жұмабек Рысбайұл ы	6	2		
140	433637	Аламесек	ЖА	79012130 1663	Қарабала е в Нүркен Қылышб айұлы	12			
141	433637	Аламесек	ЖА	67120830 0041	Қарабасо в Ербол	2		1	
142	433637	Аламесек	ЖА	72070530 0697	Қараход жаев Шахмара л Жамбуло вич	3			
143	433637	Аламесек	ЖА	80031430 0292	Кемелов Серік Маханбе тиярұлы	2			
144	433637	Аламесек	ЖА	51112530 0257	Кенбейло в Кахарман	6		1	
145	433637	Аламесек	ЖА	60080430 1629	Кенжегар а е в Бақытбек	14			
146	433637	Аламесек	ЖА	91111230 1466	Кенжегар а е в Нұрлан Нұрлыбе кұлы	2			
147	433637	Аламесек	ЖА	72010230 0887	Кетебаев Серік	10			
					Қажахме това				

148	433637	Аламесек	ЖА	61081040 2456	Бибімария Ермашқызы	2			
149	433637	Аламесек	ЖА	65051730 0025	Қорғанбек о в Ербол Шопанбекұлы	10	40		
150	433637	Аламесек	ЖА	56050330 0525	Қорғанбек о в Тұрсынбек		9		
151	433637	Аламесек	ШҚ	03046402 0728	" Айтпанов "	13	10		
152	433637	Аламесек	ЖА	69020530 0066	Құланбаев н в Алтынбек Набиұлы	11	7		
153	433637	Аламесек	ЖА	59020730 1897	Құланбаев Габду Набиұлы	4		3	
154	433637	Аламесек	ЖА	77010130 0271	Құланбаев Нұрлыбек Набиұлы	2	6		
155	433637	Аламесек	ЖА	74020330 0067	Құттыбаев Бақытбек	8	4		
156	433637	Аламесек	ЖА	64040630 1721	Кушеков Абдіразақ Абдиқапарұлы	5		11	
157	433637	Аламесек	ЖА	60052530 1333	Кушеков Байзақ	9			
158	433637	Аламесек	ЖА	62111630 1754	Кушеков Керейбек Абдиқапарұлы	8	14		
159	433637	Аламесек	ЖА	82010630 1411	Кушеков Сейлбек Абдрашитұлы	4			
160	433637	Аламесек	ЖА	74031230 2006	Кушеков Талғат	5			

161	433637	Аламесек	ЖА	69100330 1732	Кушеков Өмірғали Абдалиұ лы	24	9		
162	433637	Аламесек	ЖА	55121930 1194	Кушеков Өмірзақ	2			
163	433637	Аламесек	ШҚ	21046402 6140	" Балғабай "	6			
164	433637	Аламесек	ШҚ	21046402 9938	"Дихан"			6	
165	433637	Аламесек	ШҚ	21046403 2383	"Қуаныш "	2			
166	433637	Аламесек	ЖА	74090130 2692	Қыстауба е в Рахымжа н Жубатқа нұлы	38	44	15	
167	433637	Аламесек	ЖА	99031630 0161	Қазыбек Шахмара л Қазыбекұ лы	1	6		
168	433637	Аламесек	ЖА	86040230 1329	Қайрақба ев Сәбит			17	
169	433637	Аламесек	ЖА	82062230 1467	Қайырма н о в Рақымжа н Жарылқа сынұлы	19			
170	433637	Аламесек	ЖА	83122730 1276	Қайырма н о в Шамжар х а н Жарылқа сынұлы	16			
171	433637	Аламесек	ЖА	59032930 0109	Мамбето в Әділ	20			
172	433637	Аламесек	ЖА	71010530 3509	Мамытов Жаркынб е к Мурсали ұлы	12	13	1	
173	433637	Аламесек	ЖА	53020330 2948	Мамытов Қалыбай	8			
174	433637	Аламесек	ЖА		Маханов Нұрлан	6	8	1	

				76090330 1748	Құдайбер генұлы				
175	433637	Аламесек	ЖА	63061630 1662	Молдайт о в Қожагелд і Әмзеұлы	7	5	2	
176	433637	Аламесек	ШҚ	03026402 1134	" Мұнарба й"	78			
177	433637	Аламесек	ЖА	74091830 1974	Мұратбае в Ғалымжа н Прманұл ы	1			
178	433637	Аламесек	ЖА	69112830 0080	Мұратбае в Ғани Пирманұ лы	9	3	28	
179	433637	Аламесек	ЖА	56910203 00042	Мыңжаса р о в Кенжеба й Абенұлы	2			
180	433637	Аламесек	ЖА	59120130 0650	Мырзамұ ратов Қалдан	5			
181	433637	Аламесек	ЖА	57082340 0068	Нағашыб аева Күлтан	9			
182	433637	Аламесек	ЖА	73010131 4050	Надирбек о в Ғалымжа н Қасымбе кұлы	2		4	
183	433637	Аламесек	ЖА	63092530 0743	Науқанба е в Алтынбе к Шакірұл ы	35	2	6	
184	433637	Аламесек	ЖА	94030230 1223	Нәби Ғарифул л а Ғабдулұл ы	1		7	
185	433637	Аламесек	ЖА	69042930 0817	Нұрғалие в Мұрат Абуұлы	1			

186	433637	Аламесек	ЖА	79080530 1423	Нұрғалие в Мұратбек Абуұлы	16	20	2	
187	433637	Аламесек	ЖА	79031730 1817	Нурманов в Нұрғазы Бегалиұлы	13			
188	433637	Аламесек	ЖА	54111040 0584	Омархан ова Роза	5		7	
189	433637	Аламесек	ЖА	99100330 0475	Оңдасын ұлы Орынбасар			18	
190	433637	Аламесек	ЖА	68080130 0133	Ормантаев в Байсын Мүслімұлы	2	13		
191	433637	Аламесек	ЖА	52010131 5709	Оспанов Шаяхмет	5	8	1	
192	433637	Аламесек	ЖА	74020230 2662	Прманов Габит	8			
193	433637	Аламесек	ЖА	49022530 0102	Піртазаев Сапарбек	5	6		
194	433637	Аламесек	ЖА	71011430 0543	Прманов Сабит Муханұлы	9			
195	433637	Аламесек	АӨК	98034000 3285	"Садуақас"			15	
96	433637	Аламесек	АӨК	17054002 1646	"КЕМЕЛ"			10	
197	433637	Аламесек	ЖА	62012230 1020	Расымбе рдиев аллажар	8			
198	433637	Аламесек	ШҚ	03026402 0552	"Рахым-Бек"	9	16	3	
199	433637	Аламесек	ЖА	57112130 0052	Сағызбаев в Алмуқат	43		4	
200	433637	Аламесек	ШҚ	14026401 9620	"Садуов"		1	13	
201	433637	Аламесек	ЖА	00081250 0077	Сайлау Асылхан Мақсұтұлы			6	

202	433637	Аламесек	ЖА	63121700 0063	Сатбаев Ақылбек	11	8		
203	433637	Аламесек	ЖА	61120130 0082	Сейтов Болат	11		4	
204	433637	Аламесек	ЖА	74011630 3079	Сейтов Мақсұт Сайлауұл ы	7	12	6	
205	433637	Аламесек	ЖА	90082130 1852	Сейтов Рысбек Сайлауұл ы			3	
206	433637	Аламесек	ЖА	49081540 3278	Сайтова Оразкүл	7	17		
207	433637	Аламесек	ЖА	54022130 1874	Серікбае в Айдар	5	8		
208	433637	Аламесек	ЖА	94103030 1347	Серіков Рахымжа н Жомартұ лы	47	26		
209	433637	Аламесек	ЖА	94102730 0590	Сәпиев Хасен Қыдырбе кұлы	6	20		
210	433637	Аламесек	ЖА	57060130 1121	Сәрсенба е в абдіраки м	7			
211	433637	Аламесек	ЖА	73031830 2285	Сисенов Жалғас Кушерба йұлы	15			
212	433637	Аламесек	ЖА	80102430 2483	Смағұлов Алихан Қасымұл ы	8			
213	433637	Аламесек	ЖА	49052530 0837	Смағұлов Қасым	5			
214	433637	Аламесек	ЖА	67030800 0092	Смайлов Садуакас Жаксымб екұлы	6	11		
215	433637	Аламесек	ЖА	72061530 2208	Сұлтанов Берікбол Тоғызбай ұлы	6			
216	433637	Аламесек	ЖА		Сұлтанов Серікбай	11		2	

				67081530 0138	Тоғызбай ұлы				
217	433637	Аламесек	ЖА	83010130 1208	Сұлтанов Жаңабай Қойшыба йұлы	2			
218	433637	Аламесек	ЖА	63080630 0101	Сұлтанов Ибрагим	2			
219	433637	Аламесек	ЖА	50122030 1745	Сыздықо в Бұғыбай Каниұлы	10		4	
220	433637	Аламесек	ЖА	53010131 1976	Сыздықо в Бисембек	8			
221	433637	Аламесек	ЖА	60032730 2086	Сыздықо в Есбол Дауылба йұлы	6	2		
222	433637	Аламесек	ЖА	68071530 2658	Сыздықо в Естай Дауылба йұлы	9	6	2	
223	433637	Аламесек	ЖА	45060140 0046	Сыздықо в а Мариямк үл	5	1		
224	433637	Аламесек	ЖА	58022630 2212	Сырлыба ев Усейн	2			
225	433637	Аламесек	ЖА	55020730 0752	Табакбае в Кенжетай Маканұл ы	3	11	1	
226	433637	Аламесек	ЖА	74010230 0117	Таймбето в Геройбек Сахиұлы	11	28	4	
227	433637	Аламесек	ЖА	64091430 0081	Таймбето в Жеткенге н Сахиұлы	4	1		
228	433637	Аламесек	ЖА	71110830 2450	Таймбето в Нартай Шакуали ұлы	3	2	1	
229	433637	Аламесек	ЖА		Тайымбе т о в	10	35		

				56042930 1006	Шакуадин				
300	433637	Аламесек	ЖА	96102230 0438	Темірұлы Абылайхан			2	
301	433637	Аламесек	ЖА	60012230 0128	Тоғымов Раймбек	51	11	17	
302	433637	Аламесек	ЖА	49022540 0169	Тоқабаев а Лимаш	8	18		
303	433637	Аламесек	ЖА	79092240 0389	Токсейто в а Меруерт Ақылбек қызы			6	
304	433637	Аламесек	ЖА	71053030 0991	Төлеген Әбділәзи з Дүйсенұлы	2			
	433637	Аламесек	ЖА	89021830 1344	Төлегено в Бағдат Әбдіхами тұлы	4	9		
305	433637	Аламесек	ЖА	78051630 2499	Түлеуов Рамазан Акиммул икпанұлы	1		1	
306	433637	Аламесек	ЖА	78021330 0425	Тұңғыш ұратов Мақсат Серікұлы	1	15		
	433637	Аламесек	ЖА	45102030 0649	Тұрсынб айұлы Сүлейме н	12	2	4	
307	433637	Аламесек	ЖА	88092630 0859	Тұяқбаев Нұржан Ақылбек ұлы	28		3	
308	433637	Аламесек	ЖА	51011234 00547	Ұзақбаев а Бақыт	5	36		
309			ЖА	79061140 2762	Өмірбеко в а Ақмарат Әбдібекқызы	4		3	
	Жиыны:					1964	1367	980	

Абревиатуралардың таратылып жазылуы:
ШҚ-шаруа қожалығы

1	2	3	4	5	6	7	8	9	10	11
	43363 71002	Аламес ек	-	-	-	-	-	-	-	-
	Жиыны :		-	-	-	-	-	-	-	-

Атауы _____ Мекенжайы _____

Телефоны _____

Электрондық поштасының мекенжайы _____

Басшы немесе оның міндетін атқарушы адам _____

(электрондық цифрлық қолтаңбасы) _____

(аты, әкесінің аты (бар болса), тегі) _____

Жайылымдарды басқару және
оларды пайдалану жөніндегі
жоспарға 5-қосымша

Ұсынылатын жайылым айналымдарының схемалары

Жылдар	Учаскелердің нөмірлері			
	I	II	III	IV
бірінші жыл	көктемгі маусым	жазғы маусым	күзгі маусым	демалатын учаске
екінші жыл	демалатын учаске	көктемгі маусым	жазғы маусым	күзгі маусым
үшінші жыл	күзгі маусым	демалатын учаске	көктемгі маусым	жазғы маусым
төртінші жыл	жазғы маусым	күзгі маусым	демалатын учаске	көктемгі маусым

1.Әкімшілік-аумақтық бірлік аумағында жайылымдардың жер санаттары бөлінісінде орналасу схемасы (картасы)

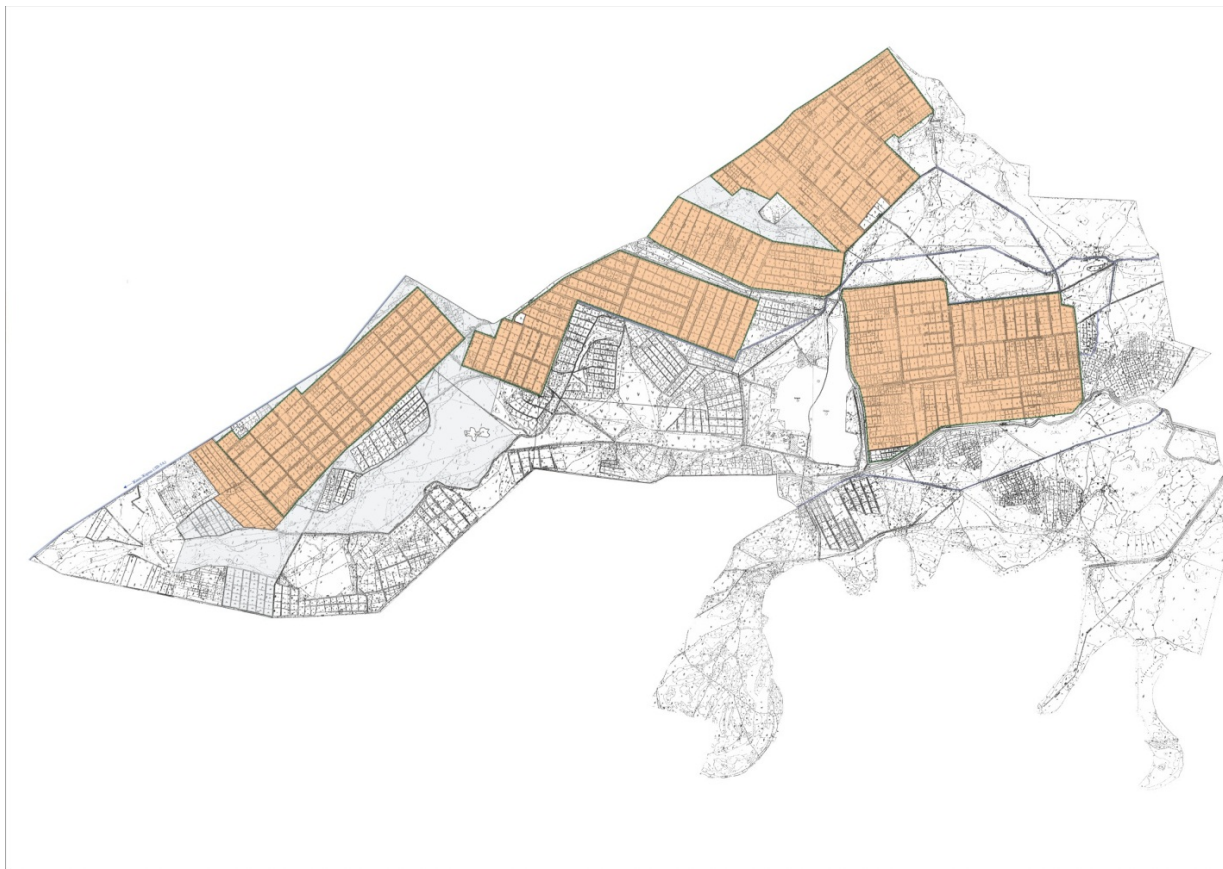

Шартты белгілер	
	Ауылдық округтің шекаралары
	Ауыл шаруашылығы мақсатындағы жерлер
	Елді мекендердің жерлері

2. Жеке ауладағы ауыл шаруашылығы жануарларын жаю бойынша халықтың мұқтаждығына арналған жайылымдар, оның ішінде қоғамдық жайылымдар белгіленген схема (карта)

Аламесек ауылдық округі

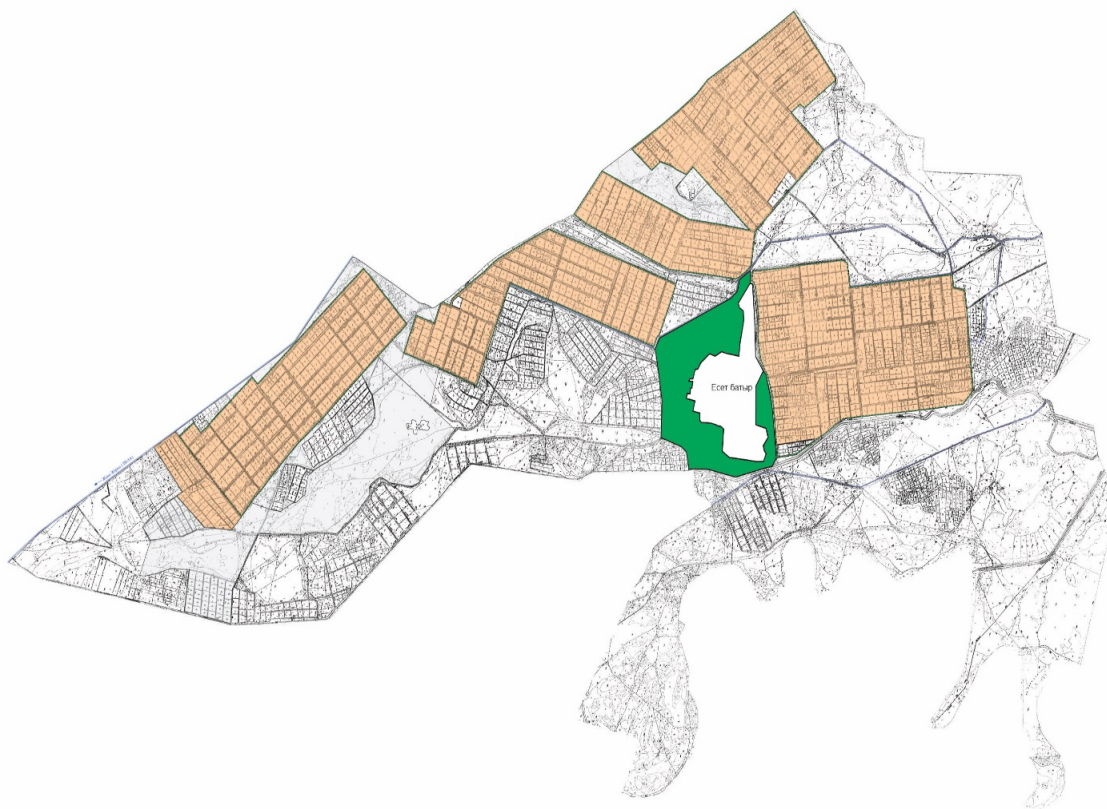

Шартты белгілер

	Ауылдық округтің шекаралары
	Ауыл шаруашылығы мақсатындағы жерлер
	Елді мекендердің жерлері
	Қоғамдық жайылымдар

3. Ұсынылатын жайылым айналымдарының схемалары көрсетілген схема (карта)

Жылдар	Қаша 1 көктемгі	Қ а ш а 2 көктемгі-жазғы	Қ а ш а 3 көктемгі-жазғы-күзгі	Қаша 4 күзгі
2025	көктем-жазғы маусым 1	жазғы маусым 2	күзгі маусым 3	демалушы алаң
2026	демалушы алаң	көктем-жазғы маусымы 1	жазғы маусым 2	күзгі маусым 3
2027	көктем-жазғы маусым 1	жазғы маусым 2	күзгі маусым 3	демалушы алаң
2028	демалушы алаң	көктем-жазғы маусымы 1	жазғы маусым 2	күзгі маусым 3
2029	көктем-жазғы маусым 1	жазғы маусым 2	күзгі маусым 3	демалушы алаң

Ескерту 1,2,3,4 – Қашаны жылына пайдалану тәртібі.

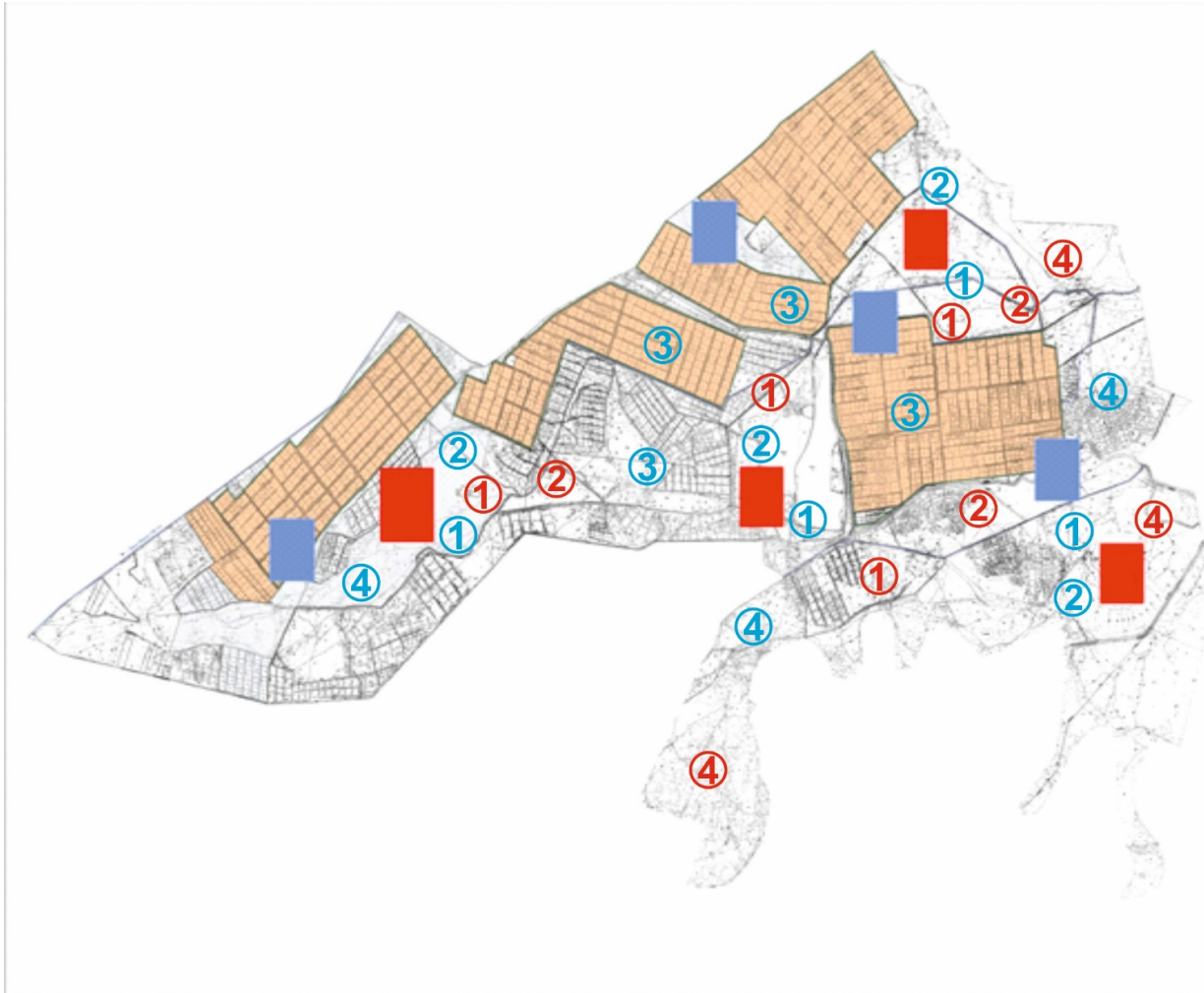

Шартты белгілер	
	Ауылдық округтің шекаралары
	Ауыл шаруашылығы мақсатындағы жерлер
	Елді мекендердің жерлері
	Көктемгі және жазғы уақытта пайдаланылатын жайылымдар
	Күзгі және қысқы уақытта пайдаланылатын жайылымдар
1 2 3 4	Қашаны жылына пайдалану тәртібі
1 2 3 4	Қашаны жылына пайдалану тәртібі

4. Ауыл шаруашылығы жануарларын айдауға арналған сервитуттар, мал айдайтын трассалар және жайылымдық инфрақұрылымның өзге де объектілері, сондай-ақ мал қорымдары белгіленетін схема (карта).

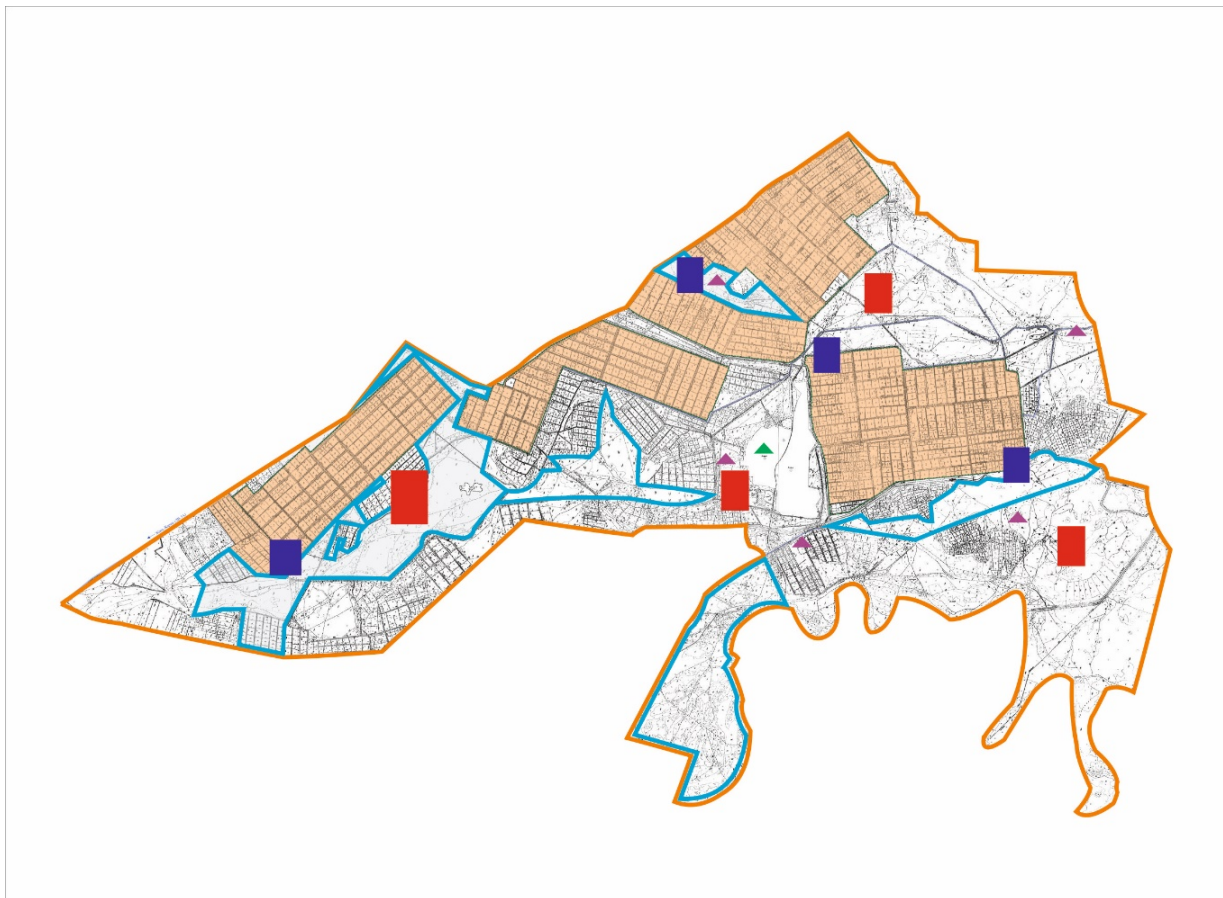

Шартты белгілер	
	Сыртқы шекара
	Ішкі шекара
	Ауыл шаруашылығы мақсатындағы жерлер
	Елді мекендердің жерлері
	Көктемгі және жазғы уақытта пайдаланылатын жайылымдар
	Күзгі және қысқы уақытта пайдаланылатын жайылымдар
Жайылымдық инфрақұрылымдар	
	Көлдер, каналдар, құбырлы және шахталы құдықтар
	Мал қорымы
	Мал тоғыту ваннасы

5) Жайылымды пайдаланушыларға жер пайдалануға берілуі мүмкін жайылымдар белгіленген схема (карта)

Аламесек ауылдық округі

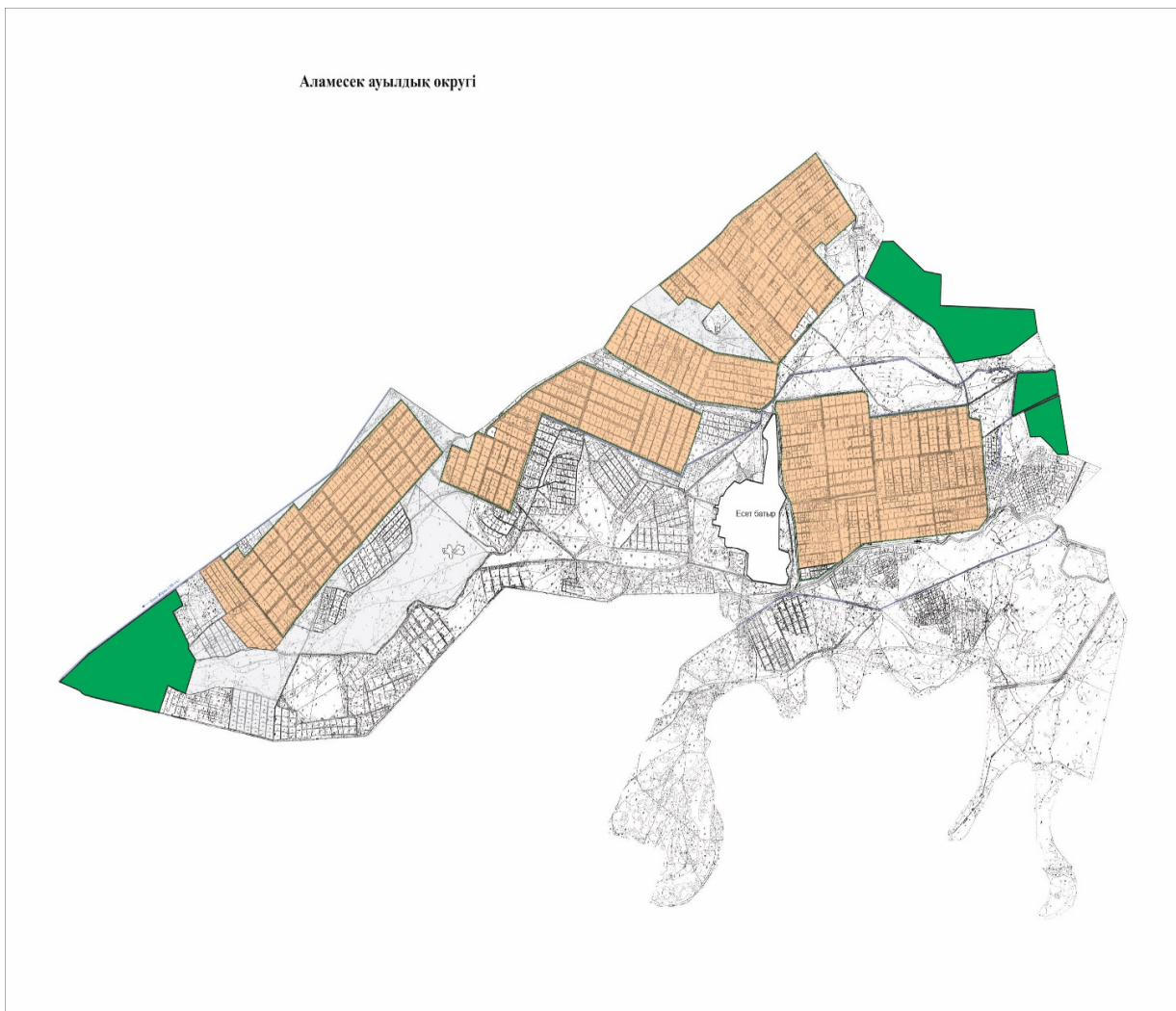

Шартты белгілер	
	Ауылдық округтің шекаралары
	Ауыл шаруашылығы мақсатындағы жерлер
	Елді мекендердің жерлері
	Жайылымды пайдаланушыларға жер пайдалануға берілуі мүмкін жайылымдар

6. Халықтың жеке ауласындағы ауыл шаруашылығы жануарларын жаю жөніндегі мұқтаждарын қанағаттандыру мақсатында резервке алынуға жататын жайылымдарды белгілейтін схема (карта)

Аламесек ауылдық округі

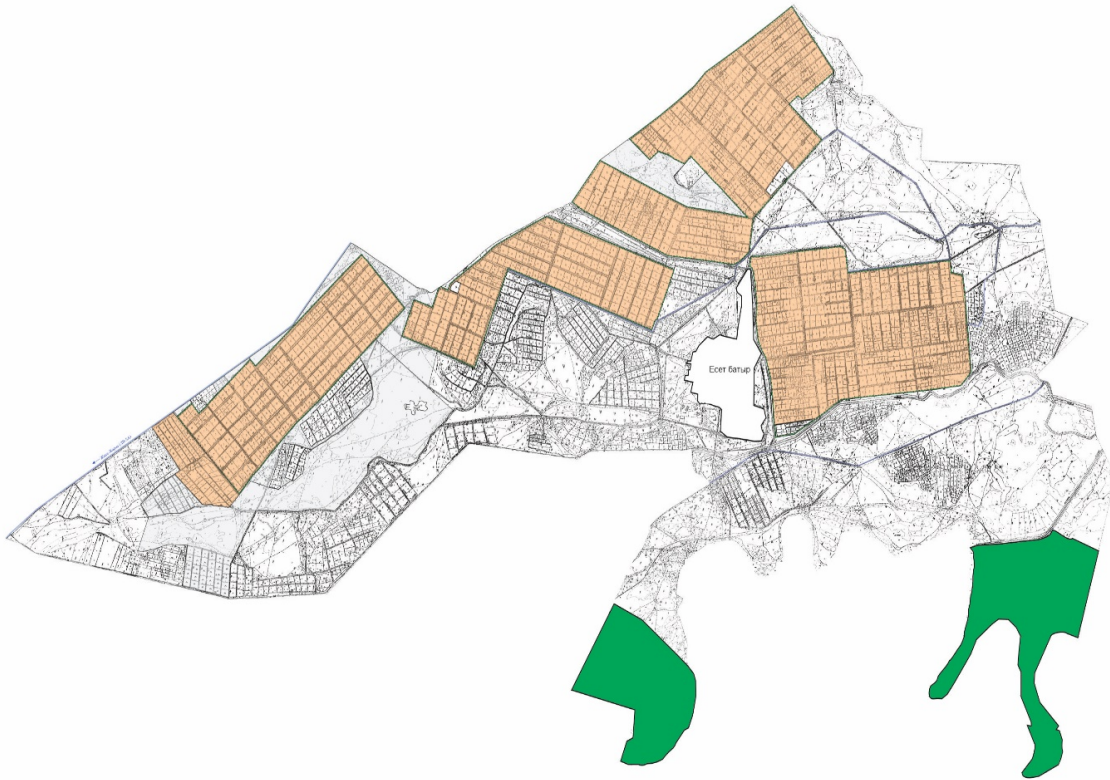

Шартты белгілер

	Ауылдық округтің шекаралары
	Ауыл шаруашылығы мақсатындағы жерлер
	Елді мекендердің жерлері
	Халықтың жеке ауласындағы ауыл шаруашылығы жануарларын жаю жөніндегі мұқтаждарын қанағаттандыру мақсатында резервке алынуға жататын жайылымдар

7. Су тұтыну нормасына сәйкес жасалған су көздеріне (көлдерге, өзендерге, казандарға, суару немесе суландыру каналдарына, құбырлы немесе шахта құдықтарына) қол жеткізу схемасы

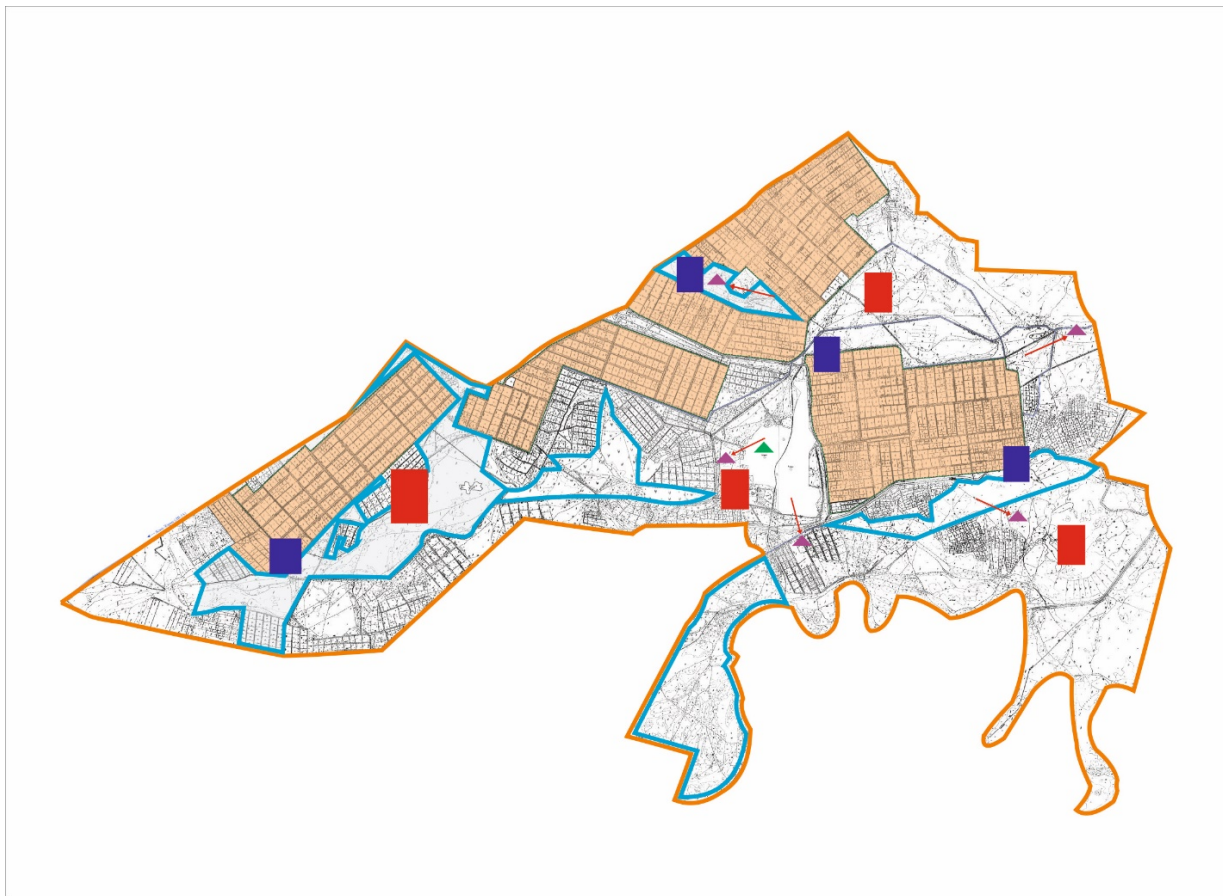

Шартты белгілер	
	Ауылдық округтің шекаралары
	Ауыл шаруашылығы мақсатындағы жерлер
	Елді мекендердің жерлері
	Көктемгі және жазғы уақытта пайдаланылатын жайылымдар
	Күзгі және қысқы уақытта пайдаланылатын жайылымдар
	Жайылым пайдаланушылардың су көздеріне жету жолдары
	Көлдер, каналдар, құбырлы және шахталы құдықтар
	Мал тоғыту ваннасы

8) Ауыл шаруашылығы жануарларының басын шалғайдағы жайылымдарға орналастыру схемасы.

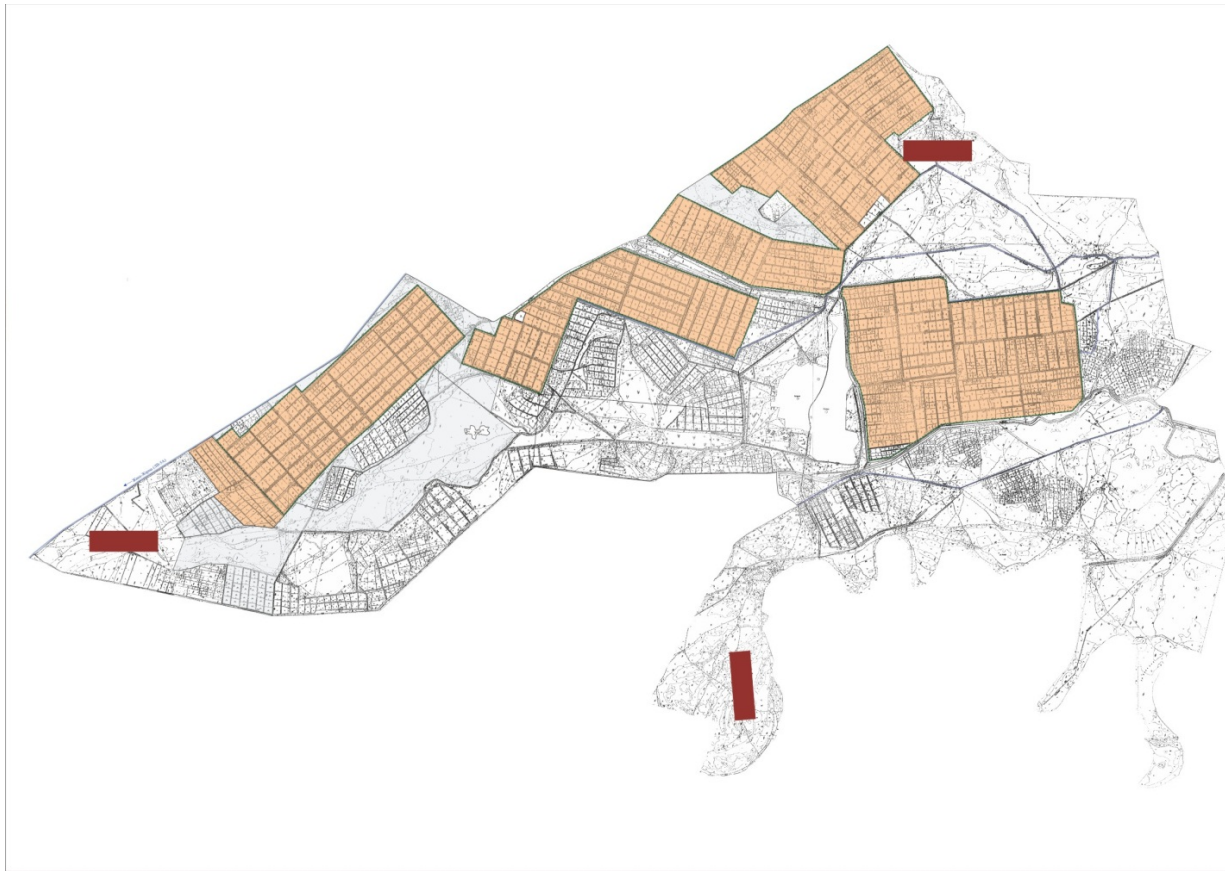

Шартты белгілер	
	Ауылдық округтің шекаралары
	Ауыл шаруашылығы мақсатындағы жерлер
	Елді мекендердің жерлері
	Мал басын орналастыру шекаралары

9) Ауылдық округке кіретін ауылдық елді мекендер арасында жайылымдарды жобалық бөлу (қайта бөлу)

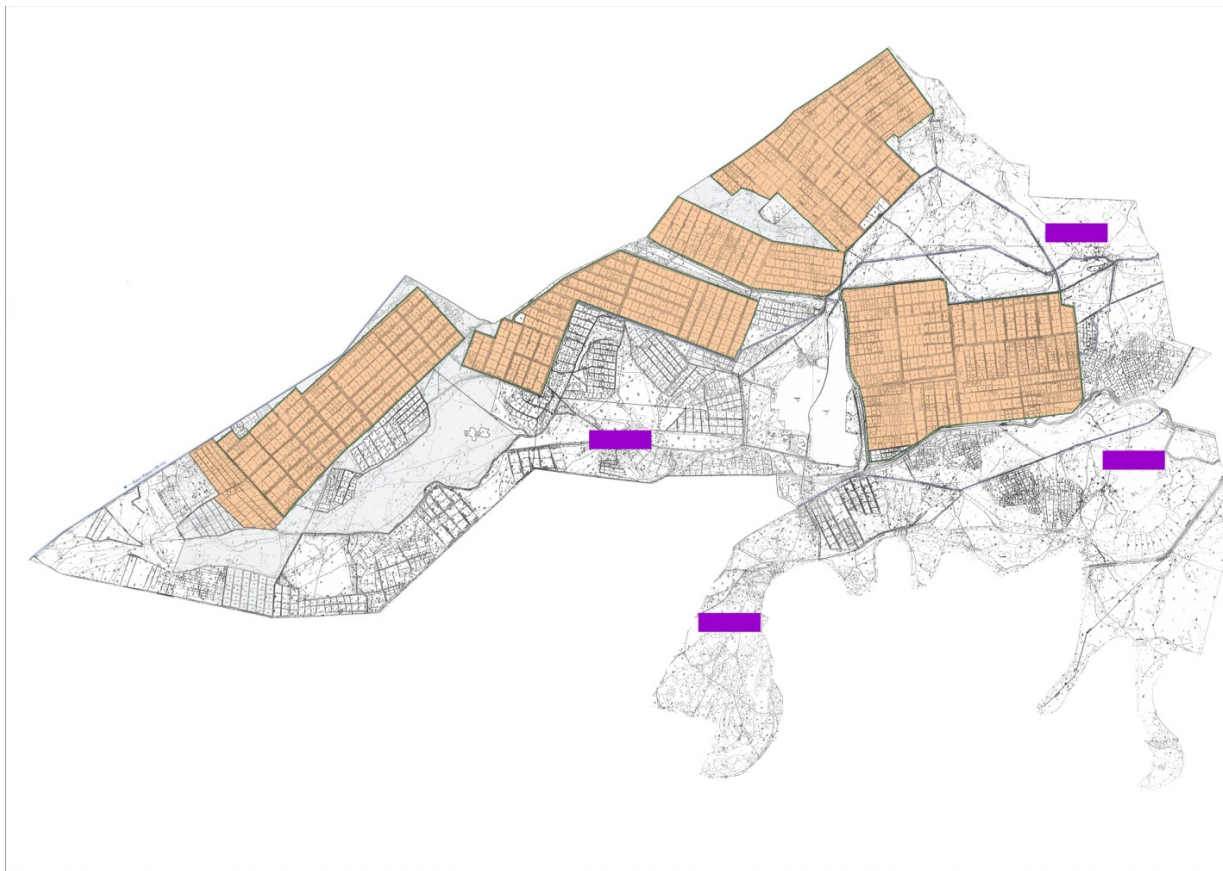

Шартты белгілер	
	Ауылдық округтің шекаралары
	Ауыл шаруашылығы мақсатындағы жерлер
	Елді мекендердің жерлері
	Жайылымдарды қайта бөлуге арналған жер телімдері

Жайылымдардың жалпы алаңына түсетін жүктеменің шекті рұқсат етілетін нормасы

Облыс	Табиғи аймақ	Экологиялық географиялық аудандар (кіші аймақтар)	Жайылым типі (басымды)	Жайылым кезеңінің ұзақтығы, күн	Қалпына келтірілген және деградацияланған алқаптардағы ауыл шаруашылығы жануарларының 1 басына арналған жайылым алаңының нормасы, гектар							
					Ірі қара мал		қой мен ешкілер		жылқылар		түйелер	
					қалпына келтірілген	деградацияланған	қалпына келтірілген	деградацияланған	қалпына келтірілген	деградацияланған	қалпына келтірілген	деградацияланған
1	2	3	4	5	6	7	8	9	10	11	12	13
			Қоңыр жусанды - қоңыр бастылар		18,0	25,0	3,6	5,0	21,6	30,0	25,2	35,0

Қызыл орда	Шөл	Далалы, шөлді	Қоңыр жусанды - итсигекті, қаражусанды - бұйырғынды	230-250	18,0	25,0	3,6	5,0	21,6	30,0	25,2	35,0
			Қоңыр жусанды-кейреуікті - боялышты		16,0	24,0	3,2	4,8	19,2	28,8	22,4	33,6
		Далалы, шөлді	Еркек шөпті қоңыр жусанды эфемероидтылар	230-250	14,0	21,0	2,8	4,2	16,8	25,2	19,6	29,4
			Еркек шөпті қоңыр жусанды теріскенділер		15,0	22,5	3,0	4,5	18,0	27,0	21,0	31,5
			Бұйырғынды кейреуікті, қоңыр жусандылар		21,5	31,5	4,3	6,3	25,8	37,8	30,1	44,1
			Бұйырғынды-көкпекті-жусандылар		14,0	21,0	2,8	4,2	16,8	25,2	19,6	29,4
		Сексеуілді - эфемерлі бұтааралас		15,5	25,0	3,1	5,0	18,6	30,0		35,0	

		түрлі шөптесінді								21,7	
		Жүзгені басым бұталы - эфемерлі	250-270	10,5	16,0	2,1	3,2	13,6	19,2	14,7	22,4
	Нағыз (орта) шөл	Эфемерлі - түрлі шөптесінді - сексеуілі		14,0	21,0	2,8	4,2	22,8	25,2	19,6	29,4
		Қоңыр жусанды - эфемерлі - бұталылар	250-270	11,0	16,5	2,2	3,3	13,2	19,8	15,4	23,1
		Бұйырғынды - кейреуікті, қоңыр жусанды		14,5	21,5	2,9	4,3	17,4	25,8	20,3	30,1

Жалағаш аудандық мәслихатының
2024 жылғы 23 желтоқсандағы
№ 28-18 шешіміне 6-қосымша

Бұқарбай батыр ауылдық округінің 2025-2029 жылдарға арналған жайылымдарды басқару және оларды пайдалану жөніндегі жоспары

1-тарау. Жалпы ережелер

1. Осы жайылымдарды басқару және оларды пайдалану жөніндегі жоспар (бұдан әрі – Жоспар) "Жайылымдар туралы" Қазақстан Республикасы Заңының (бұдан әрі – Заң) 6-бабының 4-1) тармақшасына, "Мемлекеттік статистика туралы" Қазақстан Республикасы Заңының 16-бабы 3-тармағының 2) тармақшасына, "Жайылымдарды басқару және оларды пайдалану жөніндегі үлгілік жоспарды бекіту туралы" Қазақстан Республикасы Ауыл шаруашылығы министрінің 2024 жылғы 29 шілдедегі № 263 бұйрығына (Нормативтік құқықтық актілерді мемлекеттік тіркеу тізілімінде № 34831 болып тіркелген) сәйкес әзірленді.

2. Жоспар жайылымдарды ұтымды пайдалану, азыққа деген қажеттілікті орнықты қамтамасыз ету және жайылымдардың тозу процестерін болдырмау мақсатында қабылданады.

2-тарау. Жайылымдарды басқару және оларды пайдалану жөніндегі жоспар

3. Жоспарды әзірлеген кезде мыналар ескеріледі:

1) осы Жоспарға 1-қосымшаға сәйкес нысан бойынша өңірдің жер балансының және мемлекеттік жер кадастрының ақпараттық жүйесінің деректері.

Осы тармақшаның бірінші бөлігінде көрсетілген деректерді қалыптастыру кезінде жерлердің болуы, олардың санаттар, жер учаскелерінің меншік иелері, жер пайдаланушылар мен алқаптар бойынша бөлінуі туралы ресми статистикалық ақпарат және мемлекеттік жер кадастры ақпараттық жүйесінен алынған мәліметтер пайдаланылады;

2) осы Жоспарға 2-қосымшаға сәйкес нысан бойынша жайылымдарды геоботаникалық зерттеп-қарау мәліметтері.

Осы тармақшаның бірінші бөлігінде көрсетілген деректерді қалыптастыру кезінде " Қазақстан Республикасы табиғи жем-шөп алқаптарының ірі масштабты (1:1 000 – 1:100 000) геоботаникалық іздестірулерін жүргізу жөніндегі әдістемені бекіту туралы" Қазақстан Республикасы Ауыл шаруашылығы министрінің 2022 жылғы 3 қазандағы № 314 бұйрығына (Нормативтік құқықтық актілерді мемлекеттік тіркеу тізілімінде № 30043 болып тіркелген) сәйкес жүргізілетін жайылымдарды геоботаникалық зерттеп-қарау нәтижелері пайдаланылады;

3) Қазақстан Республикасы Ауыл шаруашылығы министрінің 2020 жылғы 3 ақпандағы № 35 бұйрығымен (Нормативтік құқықтық актілерді мемлекеттік тіркеу тізілімінде № 19987 болып тіркелген) бекітілген Мал қорымдарының (биотермиялық шұңқырлардың) тізілімін жүргізу қағидаларына сәйкес қалыптастырылған мал қорымдары (биометриялық шұңқырлар) туралы мәліметтер;

4) осы Жоспарға 3-қосымшаға сәйкес нысан бойынша жайылымдық инфрақұрылым объектілері туралы және ауыл шаруашылығы жануарларын айдап өтуге арналған сервитуттар туралы мәліметтер.

Осы тармақшаның бірінші бөлігінде көрсетілген деректерді қалыптастыруды ауданның (қалалардағы аудандарды қоспағанда), аудандық маңызы бар қалалардың жергілікті атқарушы органдары аудандық маңызы бар қала, кент, ауыл, ауылдық округ әкімдерімен бірлесіп облыстардың жергілікті атқарушы органдары әзірлеген жайылымдық инфрақұрылым объектілерін дамыту және реконструкциялау жөніндегі жоспар негізінде жүзеге асырады;

5) осы Жоспарға 4-қосымшаның 1-кестесіне сәйкес нысан бойынша ауыл шаруашылығы жануарларының иелерін көрсете отырып, оларды сәйкестендіру

дерекқорынан алынған ауыл шаруашылығы жануарлары басының саны туралы деректер;

6) осы Жоспарға 4-қосымшаның 2-кестесіне сәйкес нысан бойынша ауыл шаруашылығы жануарларының түрлері мен жыныстық жас топтары бойынша қалыптастырылған үйірлердің, отарлардың, табындардың саны туралы деректер.

Осы тармақшаның бірінші бөлігінде көрсетілген мәліметтерді қалыптастыруды ауданның (қалалардағы аудандарды қоспағанда), облыстық маңызы бар қалалардың жергілікті атқарушы органдары аудандық маңызы бар қала, кент, ауыл, ауылдық округ әкімдерімен бірлесіп жүзеге асырады;

7) осы Жоспарға 4-қосымшаның 3-кестесіне сәйкес нысан бойынша шалғайдағы жайылымдарда жаю үшін ауыл шаруашылығы жануарлары басының саны туралы мәліметтер.

Осы тармақшаның бірінші бөлігінде көрсетілген деректерді қалыптастыруды ауданның (қалалардағы аудандарды қоспағанда), облыстық маңызы бар қалалардың жергілікті атқарушы органдары аудандық маңызы бар қала, кент, ауыл, ауылдық округ әкімдерімен бірлесіп жүзеге асырады;

8) екпе және аридтік жайылымдарда, орман, су қорлары мен ерекше қорғалатын табиғи аумақтар жерлерінде ауыл шаруашылығы жануарларын жаю ерекшеліктері туралы деректер.

Жайылымдарда ауыл шаруашылығы жануарларын жаю Қазақстан Республикасы Ауыл шаруашылығы министрінің 2020 жылғы 29 сәуірдегі № 145 бұйрығымен (Нормативтік құқықтық актілерді мемлекеттік тіркеу тізілімінде № 20540 болып тіркелген) бекітілген Ауыл шаруашылығы жануарларын жаюдың үлгілік қағидалары негізінде "Агроөнеркәсіптік кешенді және ауылдық аумақтарды дамытуды мемлекеттік реттеу туралы" Қазақстан Республикасы Заңының 7-бабы 4-тармағының 5-1) тармақшасына сәйкес аудандардың (облыстық маңызы бар қалалардың) жергілікті атқарушы органдары (әкімдіктері) бекітетін ауыл шаруашылығы жануарларын жаю қағидаларына сәйкес жүзеге асырылады.

Орман, су қорлары және ерекше қорғалатын табиғи аумақтар жерлерінде ауыл шаруашылығы жануарларын жаю Қазақстан Республикасы Орман кодексінің 99-бабына, Қазақстан Республикасы Ауыл шаруашылығы министрінің 2015 жылғы 12 қазандағы № 18-02/909 бұйрығымен (Нормативтік құқықтық актілерді мемлекеттік тіркеу тізілімінде № 12259 болып тіркелген) бекітілген Мемлекеттік орман қоры учаскелерінде шөп шабу және мал жаю қағидаларына, Қазақстан Республикасы Су кодексінің 95, 119, 125-баптарына, "Ерекше қорғалатын табиғи аумақтар туралы" Қазақстан Республикасы Заңының 23, 40, 43, 47, 48, 52, 69-баптарына сәйкес жүзеге асырылады;

9) осы Жоспарға 5-қосымшаға сәйкес нысан бойынша ұсынылатын жайылым айналымдарының схемалары;

10) мал шаруашылығы және өсімдік шаруашылығы статистикасы бойынша ресми статистикалық ақпарат.

4. Жоспарда мынадай қосымшалар қамтылған:

1) әкімшілік-аумақтық бірлік аумағында жайылымдардың жер санаттары бөлінісінде орналасу схемасы (картасы), онда жайылымдардың шекаралары, алаңдары мен түрлері, оның ішінде шалғайдағы, маусымдық, құрғақ және екпе жайылымдар, жер учаскесіне құқық белгілейтін және сәйкестендіру құжаттарының негізінде олардың меншік иелері немесе жер пайдаланушылар туралы мәліметтер көрсетіледі;

2) жеке ауладағы ауыл шаруашылығы жануарларын жаю бойынша халықтың мұқтаждығына арналған жайылымдар, оның ішінде қоғамдық жайылымдар белгіленген схема (карта), онда жеке ауладағы ауыл шаруашылығы жануарларын жаю бойынша халықтың мұқтаждығына арналған жайылымдардың, оның ішінде қоғамдық жайылымдардың шекаралары мен алаңдары көрсетіледі;

3) ұсынылатын жайылым айналымдарының схемалары көрсетілген схема (карта), онда жайылымдарды геоботаникалық зерттеп-қарау негізінде ұсынылатын жайылым айналымдарының схемалары көрсетіледі;

4) ауыл шаруашылығы жануарларын айдауға арналған сервитуттар, мал айдайтын трассалар және жайылымдық инфрақұрылымның өзге де объектілері, сондай-ақ мал қорымдары (биометриялық шұңқырлар) белгіленетін схема (карта), онда ауыл шаруашылығы жануарларын айдауға арналған сервитуттар, мал айдайтын трассалар, жайылымдық инфрақұрылым объектілері, мал қорымдарының (биометриялық шұңқырлардың) орналасқан жері көрсетіледі;

5) жайылымды пайдаланушыларға жер пайдалануға берілуі мүмкін жайылымдар белгіленген схема (карта).

Ауыл шаруашылығы мұқтаждары үшін меншікке немесе жер пайдалануға босалқы жерлерді беру Қазақстан Республикасы Жер кодексінің (бұдан әрі – Кодекс) 138-бабына, Қазақстан Республикасы Премьер-Министрінің орынбасары – Қазақстан Республикасы Ауыл шаруашылығы министрінің 2018 жылғы 20 желтоқсандағы № 518 бұйрығымен (Нормативтік құқықтық актілерді мемлекеттік тіркеу тізілімінде № 18048 болып тіркелген) бекітілген Шаруа немесе фермер қожалығын, ауыл шаруашылығы өндірісін жүргізу үшін уақытша өтеулі жер пайдалану (жалға алу) құқығын беру жөніндегі конкурсты ұйымдастыру және өткізу қағидаларына сәйкес жүзеге асырылады ;

6) халықтың жеке ауласындағы ауыл шаруашылығы жануарларын жаю жөніндегі мұқтаждықтарын қанағаттандыру мақсатында резервке алынуға жататын жайылымдарды белгілейтін схема (карта), онда жеке ауланың ауыл шаруашылығы жануарларын жаю жөніндегі халықтың мұқтаждықтарын қанағаттандыру мақсатында резервке алынуға жататын жайылымдардың шекаралары мен алаңдары көрсетіледі.

Жерлерді резервте қалдыру Кодекстің 49-2-бабына, Қазақстан Республикасы Ұлттық экономика министрінің 2015 жылғы 28 ақпандағы № 178 бұйрығымен бекітілген Жерлерді резервте қалдыру қағидаларына (Нормативтік құқықтық актілерді мемлекеттік тіркеу тізілімінде № 11337 болып тіркелген) сәйкес жүзеге асырылады;

7) суды тұтыну нормасына сәйкес жасалған су көздеріне (көлдерге, өзендерге, тоғандарға, қазандарға, суару немесе суландыру каналдарына, құбырлы немесе шахта құдықтарына) қол жеткізу схемасы, онда жануарлардың су көздеріне қарай жүріп-тұру маршруттары көрсетіледі.

Ауыл шаруашылығы жануарларының орташа тәуліктік су тұтынуы Қазақстан Республикасы Премьер-Министрінің орынбасары – Қазақстан Республикасы Ауыл шаруашылығы министрінің 2016 жылғы 30 желтоқсандағы № 545 бұйрығымен (Нормативтік құқықтық актілерді мемлекеттік тіркеу тізілімінде № 14827 болып тіркелген) бекітілген Су тұтынудың және су бұрудың үлестік нормаларын әзірлеу жөніндегі әдістемеге 6-қосымшаның 10-кестесіне сәйкес айқындалады;

8) ауыл шаруашылығы жануарларының басын шалғайдағы жайылымдарға орналастыру схемасы, онда ауыл шаруашылығы жануарларының басын орналастыруға арналған шалғайдағы жайылымдардың шекаралары мен алаңдары көрсетіледі;

9) ауылдық округке кіретін ауылдық елді мекендер арасында жайылымдарды жобалық бөлу (қайта бөлу), онда жайылымдармен қамтамасыз етілмеген жеке және заңды тұлғалардың ауыл шаруашылығы жануарларының басы үшін ауылдық округтің ауылдық елді мекендері арасында жайылымдарды бөлу (қайта бөлу) схемасы көрсетіледі;

10) тиісті әкімшілік-аумақтық бірлікте жайылымдарды ұтымды пайдалану үшін қажетті талаптар:

"Жайылымдардың жалпы алаңына түсетін жүктеменің шекті рұқсат етілетін нормасын бекіту туралы" Қазақстан Республикасы Ауыл шаруашылығы министрінің 2015 жылғы 14 сәуірдегі № 3-3/332 бұйрығына (Нормативтік құқықтық актілерді мемлекеттік тіркеу тізілімінде № 11064 болып тіркелген) сәйкес жайылымдардың жалпы алаңына түсетін жүктеменің шекті рұқсат етілетін нормасын сақтау;

жайылым айналымын және суды пайдалану көздерін ескере отырып жайылымдарды пайдалану;

жайылым алаңдарын жекеленген өріс учаскелеріне бөлу;

жайылым учаскелерін жыл маусымдары бойынша кеңістікте және уақытпен (маусым, жыл ішінде) кезектестіру;

жайылым айналымы учаскелерінің бірін жайылымсыз және ауыл шаруашылығы жануарларынсыз жыл сайын қалдыру.

"Жайылымдар туралы" Қазақстан Республикасы Заңының (бұдан әрі – Жайылымдар туралы заң) 13-бабы 2-тармағының 2) тармақшасында көрсетілген жайылымдар, оның ішінде көпшілік пайдаланатын жайылымдар жеке меншікке және

жер пайдалануға берілмейді және жеке ауладағы ауыл шаруашылығы жануарларын жаю үшін халық мұқтажына ғана пайдаланылады.

Жайылымдар туралы заңның 15-бабы 4-тармағында көрсетілген жайылымдарды қоспағанда, шалғайдағы жайылымдар жеке және (немесе) заңды тұлғаларға Қазақстан Республикасы Жер кодексінің (бұдан әрі – Жер кодексі) 43-1-бабында белгіленген тәртіппен беріледі.

Мемлекеттік заңды тұлғалардың балансында тұрған және жеке ауладағы ауыл шаруашылығы жануарларын жаю бойынша халық мұқтажына арналған жайылымдарда, оның ішінде көпшілік пайдаланатын жайылымдарда орналасқан суландыру құрылыстарына қол жеткізу өтеусіз негізде беріледі.

Жеке ауладағы ауыл шаруашылығы жануарларын жаю бойынша халық мұқтажын қанағаттандыру мақсатында Жер кодексінің 49-2-бабына сәйкес жайылымдарды резервке қою жүзеге асырылады.

Жайылымдарды басқару және оларды пайдалану жөніндегі жоспар (бұдан әрі – Жоспар) жайылымдарды резервке қою үшін негіз болып табылады.

Ауыл шаруашылығы жануарларын жайылымдарда жаю Жоспарға сәйкес жүзеге асырылады.

Елді мекендердің шекараларына (шектеріне) тікелей іргелес аумақта орналасқан, мемлекет меншігіндегі жайылымдар жеке ауладағы ауыл шаруашылығы жануарларын жаю үшін халық мұқтажын қанағаттандыруға пайдаланылады.

Елді мекеннің шекаралары (шектері) шегінде жайылымдармен қамтамасыз етілмеген жеке және (немесе) заңды тұлғалардың ауыл шаруашылығы жануарлары мал басы Жоспарға сәйкес жайылымдардың басқа учаскелеріне, оның ішінде шалғайдағы жайылымдарға орны ауыстырылады.

Жеке ауладағы ауыл шаруашылығы жануарларын жаюға арналған жайылымдарды, оның ішінде шалғайдағы жайылымдарды пайдалану Жоспарға сәйкес жүзеге асырылады. Аудандық маңызы бар қала, кент, ауыл, ауылдық округ әкімдерінің және ауданның, облыстық маңызы бар қаланың жергілікті атқарушы органының жайылымдар беру туралы жеке шешімін шығару талап етілмейді.

Аудандық маңызы бар қала, кент, ауыл, ауылдық округ шегінде жайылымдармен қамтамасыз етілмеген иелерінің ауыл шаруашылығы жануарларының саны түрлері мен жыныстық-жас топтары бойынша қалыптастырылады және Жоспарға сәйкес шалғайдағы жайылымдарға жіберіледі.

Айдау үшін жасы, жынысы, қондылығы бірдей сау ауыл шаруашылығы жануарлардан үйірлер, отарлар, табындар жинақталады.

Ауыл шаруашылығы жануарларының саны, оның ішінде қойлар мен ешкілер 600-800 басты, ірі қара мал 250 бастан аспайтын мөлшерді, жылқылар 200 бастан аспайтын мөлшерде, түйе 120 бастан аспайтын мөлшерді құрайды.

Айдауға жататын жануарларды іріктеу нормалары осы Жоспарға 1-кестеде көрсетілген.

Айдауға жататын жануарлардың түріне, жыныстық-жастық тобына және қоңдылығына қарай жинақтау нормалары осы Жоспарға 2-кестеде көрсетілген.

Ауыл шаруашылығы жануарларын жаюды жүзеге асыратын бір адамға арналған жүктеме нормалары осы Жоспарға 3 –кестеде көрсетілген.

Ауыл шаруашылығы жануарларын айдаудың барлық жолында ауыл шаруашылығы жануарларының топтарын араластыруға жол берілмейді.

Аналық (сауын) мал басын (оның ішінде төлдеу, босану алдындағы төлдеуден, туудан кейін буыны бекімеген) және ауру ауыл шаруашылығы жануарларын (оның ішінде жұқпалы аурулар жұқтырған), буыны бекімеген жаңа туған төлді, міндетті ветеринариялық рәсімдерден (оның ішінде егу және вакцинациялаудан) өтпеген ауыл шаруашылығы жануарларын қоспағанда, елді мекендер шегінде жайылымдармен қамтамасыз етілмеген ауыл шаруашылығы жануарларының барлық түрлері мен топтары шалғайдағы жайылымдарға айдауға жатады.

Ауыл шаруашылығы жануарларын айдау үшін Жер кодексінің 70 және 104-баптарына сәйкес уақытша (маусымдық) пайдаланылатын және ұзақ мерзімді пайдаланылатын мал айдау жолдары (бұдан әрі – мал айдау жолдары) жобаланады.

Мал айдау жолдарын аудандардың (қалалардың) және облыстардың жергілікті атқарушы органдары Ветеринария туралы Қазақстан Республикасы Заңының 21-бабы 3-тармағына сәйкес тиісті әкімшілік-аумақтық бірліктердің бас мемлекеттік ветеринариялық-санитариялық инспекторларымен келісу бойынша айқындайды.

Ауыл шаруашылығы жануарларын 5 километрге (бұдан әрі - км) дейінгі қашықтыққа айдағанда, айдалатын ірі қара малдың саны 200-250 бас немесе ұсақ малдың саны 600-800 бас болған кезде мал айдалатын жердің ені 50-70 метрді құрайды.

Мал айдайтын жолдың жалпы алаңы қызмет көрсетілетін барлық аумақтың 4-5%-ынан аспайды.

Жолдың ұзындығы үлкен болған кезде (егер қозғалыс бірнеше күн ішінде жасалса) әрбір 40-50 км сайын мал айдайтын жолдар жеткілікті азықтық сыйымдылықтағы жайылымдық қоректендіру алаңдарымен жабдықталады және әрбір 10-15 км сайын суатпен қамтамасыз етіледі.

Бұл жағдайларда мал айдайтын жолдың ені 200-300-ден 1000 метрге дейін және одан да көп алаңды құрайды.

Жайылымның жазық жерінде ауыл шаруашылығы жануарларын суару радиусы:

ірі қара мал үшін далалық және орманды дала аймақтарында 2-4 км, қуаң далада, жартылай шөлейт және шөлейт жерлерде 4-6 км,

жылқылар үшін далалық және орманды дала аймақтарында 4-5 км, қуаң далада, жартылай шөлейт және шөлейт жерлерде 5-7 км,

түйелер үшін далалық және орманды дала аймақтарында 6-7 км, қуаң далада, жартылай шөлейт және шөлейт жерлерде 7-8 км, қой мен ешкілер үшін далалық және орманды дала аймақтарында 2,5-4 км, қуаң далада, жартылай шөлейт және шөлейт жерлерде 3-6 км,

Республика бойынша құдықтар арасындағы қашықтық орташа 3,8 км.

1-кесте. Айдауға жататын жануарларды іріктеу нормалары

Жыныстық-жастық топтары	Жануарлардың саны, бас	Тәуліктік айдау қашықтығы, километр
Ірі қара мал		
Бұзаулы сиырлар (емізулі)	150-200	15-20
Қашарлар (2 жасқа дейін)	200-250	20-25
Бұқашықтар (2 жасқа дейін)	200-250	20-25
Ұсақ мал		
Қозылы қойлар, Лақты ешкілер	500-600	20-30
Бір жылғы төл	600-800	30-40
Жылқылар		
Құлынды биелер	100-150	25-30
1,5-2 жастағы төл	150-200	35-40
Түйелер		
Түйелер	100-120	40-50

2-кесте. Айдауға жататын жануарлардың түріне, жыныстық-жастық тобына және қондылығына байланысты жинақтау нормалары

Жыныстық-жастық топтары	Қондылығы		
	Ортадан төмен, бас	Орташа, бас	Ортадан жоғары, бас
1	2	3	4
Ірі қара мал			
Бұзаулы сиырлар (емізілулі)	50-70	150-200	150-200
Қашарлар (2 жасқа дейін)	100-150	200-250	200-250
Бұқашықтар (2 жасқа дейін)	100-150	200-250	200-250
Ұсақ мал			
Қозылы қойлар, Лақты ешкілер	400-500	500-600	500-600
Бір жылғы төл	400-500	600-700	600-800
Жылқылар			
Құлынды биелер	50-70	100-150	150-200
	80-100	120-150	150-200
1,5-2 жастағы төл	30-60	60-90	90-120
Түйелер			

Түйелер	30-60	60-90	90-120
---------	-------	-------	--------

3-кесте. Ауыл шаруашылығы жануарларын жаюды жүзеге асыратын бір адамға арналған жүктеме нормалары

Ірі қара мал, бас	Ұсақ мал, бас	Жылқылар, бас	Түйелер, бас
150-ге дейін	500-ге дейін	100-ге дейін	100-ге дейін

Мемлекеттік орман қоры учаскелерін шөп шабу және мал жаю үшін пайдалану тәртібі

Мал жаю мемлекеттік орман қоры учаскелерінде осы Қағидаларға қосымшаға сәйкес айқындалатын алаңдарда жүзеге асырылады, бұл ретте мал жаю үшін учаскелер таңдау орман жайылымдарын маусымдық пайдалану мүмкіндіктері, жайылым айналымдарын және оларға жеткілікті жүктемені ескере отырып, жүзеге асырылады.

Жайылым айналымының алаңы:

- 1) өсу кезеңінің табиғи-климаттық жағдайларын;
- 2) жайылымдардың шығымдылық деңгейін;
- 3) эрозияға ұшырау үдерістерінің ықтимал мүмкіндігі және нақты байқалуын;
- 4) жабайы өсетін шөптердің ерекше құнды тұқымдарын жинау мүмкіндігі;
- 5) "демалыс" берудің орындылығы, яғни жыл бойына мал жаюды, шөп шабуды толық болдырмауды ескере отырып, белгіленеді.

Мынадай мемлекеттік орман қоры учаскелерінде шөп жабу (өртке қарсы іс-шаралар шеңберінде жүзеге асырылатын шөп шабудан басқа) және мал жаю:

1) мемлекеттік орман қорының "мемлекеттік табиғи қорықтар ормандары", "табиғаттың мемлекеттік орман ескерткіштері", "орманның гендік резерваттарын қоса алғандағы ғылыми маңызы бар орман учаскелері", "аса құнды орман алаптары" санаттарында, сондай-ақ қорық және тапсырыс режиміндегі мемлекеттік ұлттық табиғи саябақтар мен мемлекеттік өңірлік табиғи саябақтар аймақтарында, мемлекеттік табиғи резерваттардың қорық орталығы аймақтарында;

2) мемлекеттік орман қорының рекреациялық пайдалану аймақтарындағы, әкімшілік-өндірістік мақсаттағы, келушілер мен туристерге қызмет көрсетуге арналған шағын аймақтардағы "мемлекеттік ұлттық табиғи саябақтар ормандары" және "мемлекеттік өңірлік табиғи саябақтар ормандары" санаттарында;

3) мемлекеттік орман қорының бұзылған ландшафтарды қалпына келтіру аймағындағы "мемлекеттік табиғи резерваттар ормандары" санатында;

4) мемлекеттік орман қорының тапсырыс режимі аймағындағы "мемлекеттік қорық аймақтары ормандары" санатында;

5) мемлекеттік орман қорының "жаңғақ кәсіпшілігі аймақтары", "орман-жеміс екпелері", "аса биік тау ормандары", "мемлекеттік қорғаныштық орман белдеулері", "эрозияға қарсы ормандар" және "халықаралық және республикалық маңызы бар ортақ пайдаланудағы темір жолдар мен автомобиль жолдарының, магистральдық құбырлар мен басқа да желілік құрылыстардың бөліп берілген белдеулеріндегі қорғаныштық

екпелер", "халықаралық және республикалық маңызы бар ортақ пайдаланудағы темір жолдар мен автомобиль жолдары бойындағы қорғаныштық орман белдеулері" санаттарында жүзеге асырылмайды.

Мал жаюға рұқсат етілген учаскелер тізбесін мемлекеттік орман қоры жерлерінің жай-күйіне қатысты болып жатқан өзгерістерді, сондай-ақ орманды қалпына келтіру іс-шараларын жүргізу мен орман ресурстарын дайындау жоспарларын ескере отырып, мемлекеттік орман иеленушілер жыл сайын нақтылап отырады.

Сексеуіл ормандарынан басқа, мемлекеттік орман қоры учаскелерінде ешкі жаюға арнайы бөлініп, қоршалған учаскелерде ғана жол беріледі.

Шөп шабу мен мал жаю үшін мемлекеттік орман қоры учаскелері ұзақ мерзімді орман пайдалану шартының талаптарымен, ал қысқа мерзімді орман пайдалануға қысқа мерзімді орман пайдалану шарты және рұқсат беру құжаттары негізінде беріледі.

Орман иеленушілер 2003 жылғы 20 маусымдағы Қазақстан Республикасы Жер кодексінің 36, 41-баптарына сәйкес шөп шабу мен мал жаюға жарамды мемлекеттік орман қоры учаскелерінен орман шаруашылығы мен ерекше қорғалатын табиғи аумақтар қызметкерлеріне шөп шабу үшін қызметтік жер телімдерін бөледі.

Шөп шабу мен мал жаю үшін мемлекеттік орман қоры учаскелерін ұзақ мерзімді орман пайдалануға бөлу Қазақстан Республикасы Ауыл шаруашылығы министрінің 2015 жылғы 7 қазандағы № 18-02/896 бұйрығымен (Нормативтік құқықтық актілерді мемлекеттік тіркеу тізілімінде № 12247 тіркелген) бекітілген Мемлекеттік орман қоры учаскелерінде орман ресурстарын ұзақ мерзімді орман пайдалануға беру жөнінде тендерлер өткізу қағидаларына сәйкес тендерлік негізде жүзеге асырылады.

Шөп шабу мен мал жаюға жарамды қалған алаңдар туралы мәліметтерді (осы Қағидалардың 13-тармағында көрсетілгеннен басқа) орман иеленушілер тендер ұйымдастырушыларға шөп шабу мен мал жаю басталғанға дейін екі айдан кешіктірмей береді.

Мемлекеттік орман қоры учаскелерінен шөп шабатын және мал жаятын алқаптардың бөлінуіне мұқтаж орман пайдаланушылар:

1) ұзақ мерзімді негізде (ұзақ мерзімді орман пайдалану) тендер өткізуді ұйымдастырушыларға шөп шабу мен мал жаю үшін ұзақ мерзімді пайдалануға мемлекеттік орман қоры учаскелерін беру бойынша тендерге қатысуға арналған өтінім-лоттарды орман иеленушілердің дайындауы үшін тиісті өтінімдер жолдайды;

2) қысқа мерзімді негізде (қысқа мерзімді пайдалану) шөп шабу немесе мал жаю басталғанға дейін екі айдан кешіктірмей орман иеленушілерге орман пайдалану үшін учаскелер беру жөнінде өтініш жазады.

Тендерлер өткізуді ұйымдастырушылар шөп шабу мен мал жаю үшін мемлекеттік орман қоры учаскелерін беру жөнінде өткізілген тендерлердің нәтижелері негізінде мемлекеттік орман қоры учаскелерінде орман ресурстарын ұзақ мерзімді орман пайдалануға беру жөніндегі тендер комиссиясының хаттамасын толтырады, оның

негізінде мемлекеттік орман иеленушілер мен орман пайдаланушылар арасында осы учаскелерді ұзақ мерзімді орман пайдалану туралы шарт жасалады, онда осы учаскелерді пайдалану жөніндегі талаптармен және тараптардың өзара қарым-қатынастарының шарттарымен қатар Кодекстің 38-бабына сәйкес қорғау және Ормандарда өрт қауіпсіздігі қағидаларын сақтау жөніндегі міндеттер белгіленеді.

Шалғайдағы мал шаруашылығы үшін мемлекеттік орман қоры учаскелерін беру жөніндегі өтінім-лоттарды дайындау кезінде көршілес аудандардың, облыстардың қажеттілігін ескеру керек.

Орман иеленушілер өткізілген тендерлердің нәтижелері бойынша жасалған шарттарға сәйкес және орман пайдаланғаны үшін төлем жасалғанын куәландыратын құжаттардың негізінде тендерлердің жеңімпаздарына Ағаш кесу билеті мен орман билетінің нысандарын, оларды есепке алу, сақтау, толтыру және беру қағидаларын бекіту туралы Қазақстан Республикасы Ауыл шаруашылығы министрінің 2015 жылғы 26 қаңтардағы № 18-02/40 бұйрығымен (Нормативтік құқықтық актілерді мемлекеттік тіркеу тізілімінде № 10676 болып тіркелген) бекітілген нысан бойынша орман билеттерінің жыл сайын берілуін оларға шөп шабу мен мал жаю үшін мемлекеттік орман қоры учаскелерінің табиғи түрінде берілуін қамтамасыз етеді.

Шөп шабу мен мал жаю үшін мемлекеттік орман қоры учаскелерін қысқа мерзімді орман пайдалануға беру кезінде орман пайдаланушының өтініші және орманды пайдаланғаны үшін малдың болуы және төлем жасалғанын куәландыратын құжаттардың негізінде орман пайдаланушыларға да орман билеті жазып беріледі.

Берілген мемлекеттік орман қоры учаскелерінде шөп шабу мен мал жаю орман билеттерінде көрсетілген мерзімдерде жүзеге асырылады.

Шөп шабу мен мал жаю үшін берілген мемлекеттік орман қоры учаскелерінде орман пайдалану құқығы Кодекстің 39-41-баптарына сәйкес тоқтатыла тұрады, шектеледі немесе тоқтатылады.

Орман ресурстары шөп шабу және мал жаю үшін ұзақ мерзімді орман пайдалануға берілген мемлекеттік орман қорының жерлерінде объектілер салу Кодекстің 102-2-бабына және Қазақстан Республикасындағы сәулет, қала құрылысы және құрылыс қызметі туралы Қазақстан Республикасының Занының 27-2-бабына сәйкес жүзеге асырылады.

Ұзақ мерзімді орман пайдалану кезінде орман пайдаланушы берілген учаскелерде уақытша (қалқалар, күзет үйшіктері, қоршаулар, қашалар) құрылыстар салады.

Жануарларды қашаларда орналастыру мынадай норманы сақтай отырып жүзеге асырылады:

1) ірі жануарлар үшін (түйелер, жылқылар, мүйізді ірі қара малдар - бұдан әрі - ірі жануарлар) - бір жануарға 3 м²;

2) ұсақ жануарлар үшін (қойлар, ешкілер, шошқалар) - бір жануарға 1,7 - 2 м².

Қашаларда қораларда ірі малдарға қосымша байлағыштар жасалады.

Қашаларды металл құрылыстарынан жасайды, олардың биіктігі:

- 1) ірі жануарлар үшін кем дегенде 1,5 м;
- 2) ұсақ жануарлар үшін кем дегенде 1 м.

Секциялар мен қашаларды жануарлардың жарақаттану мүмкіндігін болдырмайтын шарбақтармен, қақпалармен жабдықтайды.

Қысқа мерзімді орман пайдалану кезінде құнарлы қабатты адып тастамай, қоршау мен тұруға жарамды жылжымалы үй-жайларды орнатуға рұқсат етіледі.

Аталған құрылыстардың мөлшері және оларды орналастыру ұзақ мерзімді және қысқа мерзімді орман пайдалану шартында, сондай-ақ орман билетінде көрсетіледі.

Сексеуіл ормандарынан басқа, мемлекеттік орман қоры учаскелерінде ешкі жаюға арнайы бөлініп қоршалған учаскелерде ғана жол беріледі.

Мемлекеттік орман қоры учаскелеріндегі мал жаю алаңдарын айқындау

№	Табиғи аймақтар	Ауылшаруашылығы жануарларының түрлері	Мал жаю алаңы, басқа гектар
1	2	3	4
1	Жартылай шөлейт және шөлейт	Қой, ешкі Ірі қара мал Жылқы	3,0 5,0 7,2
2	Далалы	Қой, ешкі Ірі қара мал Жылқы	1,5-3,0 1,5-3,0 1,0-2,25

Ауылдық округтің аумағы құрғақ, далалы, шөлді белдем тармағына жатады.

Дала өсімдіктерінен эфимероидтар мен жусанның әртүрлі түрлері өседі.

Ауылдық округтің аумағында гидрографиялық торап дамыған. Жайылымды суландыру табиғи көлдерден, каналдардан, құбырлы және шахталы құдықтардан қамтамасыз етіледі. Судың сапасы әлсіз тұздылау, малдарды суару үшін жарамды.

Жайылымдық алқаптардың орташа өнімділігі – 10,5 центнер/гектарды құрайды.

Жайылымдар жемдерінің қоры ұзақтығы 170-180 күн болатын жайылым кезеңінде пайдаланылады.

Ауылдық округ Жалағаш ауданының оңтүстік-батыс бөлігінде орналасқан және шығыста Аққұм ауылдық округімен шектеседі.

Әкімшілік-аумақтық бөлінісі Бұқарбай батыр ауылынан тұрады.

Табиғи ауа-райының жағдайлары бойынша: қысы күрт континентальды, ауа райы құбылмалы, жауын-шашын нормаға сәйкес, көктем ерте шығады, жазы ыстық, күзі салқын, ұзақ.

Ауылдық округтің жалпы жер көлемі - 22307 гектар (бұдан әрі – га). Соның ішінде жайылымдар - 2454 га.

Санаттары бойынша жерлер келесідей бөлінеді:

ауыл шаруашылығы мақсатындағы жерлер – 15121,78 га.

округтің атауы	жіктеуі шінің коды	Елді мекеннің атауы	мың гектар	а халық мұқтажын қанағаттандыруға арналған, мың гектар	натын, мың гектар	мың гектар	мың гектар	аридтық, мың гектар	мың гектар	
1	2	3	4	5	6	7	8	9	10	11
Бұқарбай батыр	4336391002	Бұқарбай батыр	8748,39	2454	2454	6294,39	-	-	-	

3-кесте. Жер учаскесіне құқық белгілейтін және сәйкестендіру құжаттары негізінде меншік иелері мен жер пайдаланушылар туралы мәліметтер

Р/с №	Меншік иелерінің, жер пайдаланушылардың атауы	Бизнестендіру нөмірі/жеке сәйкестендіру нөмірі	Жер учаскесінің кадастрлық нөмірі	Жайылымдар алаңы, мың гектар
1	2	3	4	5
1	Алданазаров "Әмір" шаруа қожалығы	030264002960	10-148-026-073	30
2	Алиев Қуантай "Али" шаруа қожалығы	030364008498	10-148-026-471	27
3	Бекжанов Жаркынбек Кыдырбаевич "Маш Шам" шаруа қожалығы	110464023748	10-148-026-882	37
4	Бекжанов Жаркынбек Кыдырбаевич "Маш Шам" шаруа қожалығы	110464023748	10-148-026-568	129
5	Бекжанов Жаркынбек Кыдырбаевич "Маш Шам" шаруа қожалығы	110464023748	10-148-026-906	33
6	Жекенов Манарбек "Баубек" шаруа қожалығы	030464009945	10-148-026-256	90
7	Ишанбеков Берікбай "Бағлан" шаруа қожалығы	030364018475	10-148-026-516	12
8	Курманаева Бахыткул Умиралиевна	601119400775	10-148-026-183	7

9	Нурмаганбетов Қабланбек Сәйгүлік" шаруа қожалығы	" 030264020087	10-148-026-515	18
10	Нурмаганбетов Қабланбек Сәйгүлік" шаруа қожалығы	" 030264020087	10-148-026-140	74
11	Нурмаганбетов Қабланбек Сәйгүлік" шаруа қожалығы	" 030264020087	10-148-026-743	90
12	Қайралапов Әбдімәлік "Ақнұр" шаруа қожалығы	030664008786	10-148-026-473	24
13	Смайлов М. "Кенес" шаруа қожалығы	670428300808	10-148-026-600	10
14	Нурмаганбетов А. " Нұр-Әділ" шаруа қожалығы	330510221216	10-148-026-604	8
15	Нурмаганбетов А " Нұр-Әділ" шаруа қожалығы	330510221216	10-148-026-981	12
16	Нурмаганбетов А. " Нұр-Әділ" шаруа қожалығы	330510221216	10-148-026-518	26
17	Нурмаганбетов А. " Нұр-Әділ" шаруа қожалығы	330510221216	10-148-026-832	75
18	Нурмаганбетов А " Нұр-Әділ" шаруа қожалығы	330510221216	10-148-026-000	74,60
19	Нурмаганбетов А. " Нұр-Әділ" шаруа қожалығы	330510221216	10-148-026-000	98,58
20	Нурмаганбетов А. " Нұр-Әділ" шаруа қожалығы	330510221216	10-148-026-000	33,29
21	Алиев Садық " Алиев" шаруа қожалығы	" 400129300015	10-148-026-516	10
22	Күшімбаев Шағырай" шаруа қожалығы	" 030484020946	10-148-026-512	20,18
23	Алиев Туатай " Фарида" шаруа қожалығы	" 060564027586	10-148-026-672	9,94

24	Алиев Туатай "Фарида" шаруа қожалығы	" 060564027586	10-148-026-512	5
25	Алиев Туатай "Фарида" шаруа қожалығы	" 060564027586	10-148-026-251	100
26	Алмаганбетов Ж "Ұзақ" шаруа қожалығы	" 060764012624	10-148-026-676	43,72
27	Қазиев Б "Жарқынбек" шаруа қожалығы	" 670119302725	10-148-026-880	10,22
28	Қазиев Б "Жарқынбек" шаруа қожалығы	" 670119302725	10-148-026-677	9
29	Нурмаганбетов Әлібек "Жаңа-жол" шаруа қожалығы	" 060464027780	10-148-026-369	108,0
30	Тоқмырзаев Т. "Жанбарыс" шаруа қожалығы	" 060564027010	10-148-026-675	65
31	Тоқмырзаев Т "Жанбарыс" шаруа қожалығы	" 060564027010	10-148-026-842	27,70
32	Нуржанбаева Шрынкуль "Токтамыс" шаруа қожалығы	" 490527401045	10-148-026-690	263
33	Абдикадыров Борибай "Ынтымақ" шаруа қожалығы	" 640611301588	10-148-026-679	168
34	Түлеков Бақытбек "Түлеков" шаруа қожалығы	" 59032130191	10-148-026-731	109
35	Турабаева Асия Сермахановна "Турабаев" шаруа қожалығы	" 510819401569	10-148-026-732	120
36	Алиева Сара "Ынтымак-1" шаруа қожалығы	" 490324401492	10-148-026-783	53
37	Мыханов Сапарбек "Байтабын" шаруа қожалығы	" 120664014135	10-148-026-371	228,30
38	Мыханов Сапарбек "Байтабын" шаруа қожалығы	" 120664014135	10-148-026-370	13,35

39	Мыханов Сапарбек "Байтабын" шаруа қожалығы	120664014135	10-148-026-879	30,42
40	Мыханов Сапарбек "Байтабын" шаруа қожалығы	120664014135	10-148-026-000	109,50
41	Кауканов Адилхасым Мухтасикович "Табанкөл" шаруа қожалығы	120664014155	10-148-026-373	52,0
42	Абуов М. "Абуов" шаруа қожалығы	120664012783	10-148-026-815	76
43	Абуов М. "Абуов" шаруа қожалығы	120664012783	10-148-026-519	22
44	Абуов М. "Абуов" шаруа қожалығы	120664012783	10-148-026-1108	19,24
45	Абдіреев Б. " Бекарыс" шаруа қожалығы	720104302507	10-148-026-518	15
46	Абдіреев Б. " Бекарыс" шаруа қожалығы	720104302507	10-148-026-816	17
47	Қосбергенова Баян " Қосберген" шаруа қожалығы	330510097334	10-148-026-820	108
48	Сағындықов Сағат " Жаңару" шаруа қожалығы	550119300596	10-148-026-832	219.43
49	Беристемов Асылбек Сенім" шаруа қожалығы	690818300821	10-148-026-879	9.58
50	Скакова Кулжахан " Скакова" шаруа қожалығы	370101405041	10-148- 026-911	141
51	Изкенов Кудайберген Акимбаевич " Үміт" шаруа қожалығы	160764022137	10-148-026-924	41
52	Изкенов Кудайберген Акимбаевич "Үміт" шаруа қожалығы	160764022137	10-148-026-512 1-уч	15,47
53	Изкенов Кудайберген Акимбаевич "Үміт" шаруа қожалығы	160764022137	10-148-026-000	11

54	Изкенов Кудайберген Акимбаевич "Үміт" шаруа қожалығы	160764022137	10-148-026-511	18,69
55	Изкенов Кудайберген Акимбаевич "Үміт" шаруа қожалығы	160764022137	10-148-026-1059	22,66
56	Изкенов Кудайберген Акимбаевич "Үміт" шаруа қожалығы	160764022137	10-148-026-1108	236,30
57	Изкенов Кудайберген Акимбаевич "Үміт" шаруа қожалығы	160764022137	10-148-026-371	235,70
58	Изкенов Кудайберген Акимбаевич "Үміт" шаруа қожалығы	160764022137	10-148-026-000	26,28
59	Изкенов Кудайберген Акимбаевич "Үміт" шаруа қожалығы	160764022137	10-148-026-000	33
60	Изкенов Кудайберген Акимбаевич "Үміт" шаруа қожалығы	160764022137	10-148-026-000	31,30
61	Изкенов Кудайберген Акимбаевич "Үміт" шаруа қожалығы	160764022137	10-148-026-000	11,78
62	Телбаев Мурат Куанышевич	690330301173	10-148-026-933	61
63	Оспанқұлов Айдарбек Қажденбекұлы	711003302421	10-148-026-940	51
64	Калыбаев Галымжан Максұтович	770204301958	10-148-026-941	72
65	Сермагамбетов Канжарбек Сахиевич "Қанжарбек" шаруа қожалығы	811012300631	10-148-026-952	49
66	Сермагамбетов Канжарбек Сахиевич "Қанжарбек" шаруа қожалығы	811012300631	10-148-026-953	47

67	Ахметов Кайрат Ярович	660307300382	10-148-026-964	10
68	Калжанов Сабит Кобланбекович "Диана" шаруа қожалығы	800715301101	10-148-026-000	31,10
69	Бижұмаұлы Алмат Бөрібайұлы "Береке" шаруа қожалығы	880503301361	10-148-026-511	0,06
70	Бижұмаұлы Алмат Бөрібайұлы "Береке" шаруа қожалығы	880503301361	10-148-026-000	1,91
71	А.Ибраев "Ақниет" шаруа қожалығы	190564025536	10-148-026-000	21
72	А.Ибраев "Ақниет" шаруа қожалығы	190564025536	10-148-026-000	21,48
73	А.Ибраев "Ақниет" шаруа қожалығы	190564025536	10-148-026-000	9,74
74	А.Ибраев "Ақниет" шаруа қожалығы	190564025536	10-148-026-000	37
75	Сағындыков Сағат Жеткергенович "Жанару" шаруа қожалығы	130564022500	10-148-026-832	75
76	Сағындыков Сағат Жеткергенович "Жанару" шаруа қожалығы	130564022500	10-148-026-512	9,53
77	Сағындыков Сағат Жеткергенович "Жанару" шаруа қожалығы	130564022500	10-148-026-000	18,59
78	М.Ибраев "Сырлыбай Ата" шаруа қожалығы	710221301682	10-148-026-1010	50
79	М.Ибраев "Сырлыбай Ата" шаруа қожалығы	710221301682	10-148-026-1008	31
80	М.Ибраев "Сырлыбай Ата" шаруа қожалығы	710221301682	10-148-026-0000	9,68
81	Тасбергенов Серікбол Серікұлы	900413300836	10-148-026-000	87
82	А.Мейрамбекұлы "Ахон" шаруа қожалығы	240364002096	10-148-026-000	28,38
83	А.Мейрамбекұлы "Ахон" шаруа қожалығы	240364002096	10-148-026-1108	122,61

84	С.Жайлаубаев "Сакен" шаруа қожалығы	870304301134	10-148-026-000	12,28
85	"Байтабын" жауапкершілігі шектеулі серіктестігі	990240008640	10-148-026-682	629
86	"Байтабын" жауапкершілігі шектеулі серіктестігі	990240008640	10-148-026-683	96,61
87	"Байтабын" жауапкершілігі шектеулі серіктестігі	990240008640	10-148-026-681	52
88	"Байтабын" жауапкершілігі шектеулі серіктестігі	990240008640	10-148-026-684	22
89	"Байтабын" жауапкершілігі шектеулі серіктестігі	990240008640	10-148-026-685	29

4-кесте. Жайылымдарды бөлу

P/c №	Ауылдық округтің атауы	Әкімшілік аумақтың объектілер жіктеуішінің коды	Елді мекеннің атауы	Ауыл шаруашылығы жануарлары үшін қажетті жайылым алаңы, мың гектар				Көпшілік пайдаланатын жайылымдардың алаңы, мың гектар	Шалғайдағы жайылымдардың алаңы, мың гектар
				Ірі қара мал	Ұсақ мал	Жылқылар	Түйелер		
1	2	3	4	5	6	7	8	9	10
	Бұқарбай батыр	4336341002	Бұқарбай батыр	11,0	2,2	14,0	15,5	2454	6294,39

Ауыл шаруашылығы жануарларын жаю үшін 23874,6 мың гектар жайылым қажет.

2,454 мың гектар алаңды алып жатқан көпшілік пайдаланатын жайылымдарда 4338 шартты мал басы жайылады, 6294,39 мың гектар алаңды алып жатқан шалғайдағы жайылымдарда 323 мал басы жайылады

5-кесте. Қосымша қажет етілетін жайылымдар

P/c №	Босалқы жерлерден қажет етілетін қосымша жайылымдар, мың гектар	Қосымша берілетін жайылымдар	
		Жайылым пайдаланушыларға жер пайдалануға берілуі мүмкін жайылымдар, мың гектар	Жеке ауладағы ауыл шаруашылығы жануарларын жаю бойынша халық мұқтажын қанағаттандыру

		максатында резервке қойылуға тиіс жайылымдар, мың гектар
15,126	15,126	1,5

Жайылымдарды басқару және
оларды пайдалану жөніндегі
жоспарға 2-қосымша

Жайылымдарды геоботаникалық зерттеп-қарау мәліметтері

Табиғи азықтық алқартар типтерінің (айырмаларын түрлендіруінің маңызын атауы. Басқа жерлер мен алқартардың атауы	Контур маңындағы жер бедерінің (жабықшағын атауы)	Алқаптары	Контурдағы азықтары	Алғашқы азықтары	Замананың азықтары	Жалпы түсілімі, гектарына	Орташа жыл ішінде желінетін өсімдіктердің түсімділігі: Құрғақ массаның гектарына центнерден, Азық бірлігінің гектарына центнерден, қорытылатын Протеиннің гектарына килограмм					Контур бойынша асық	Контур бойынша азық қорының массаның гектарына	Дәрілік қорының массаның гектарына	Пайдаланылатын азықтардың атауы	
							Маусымдар бойынша жайылымдық азық									
Табиғи азықтық алқартардың Жіктелуі бойынша және түсінік сөз бойынша шифрлар, күні	Контур маңындағы жер бедерінің (жабықшағын атауы)	Алқаптары	Контурдағы азықтары	Алғашқы азықтары	Замананың азықтары	Жалпы түсілімі, гектарына	Шабды	Шабды	көктем	жаз	күз	қыс	Контур бойынша асық	Контур бойынша азық қорының массаның гектарына	Дәрілік қорының массаның гектарына	Пайдаланылатын азықтардың атауы

ПС-1а	<p>тара м, к к а р б бида о н а йык, т т ы шай , с и кура р е к й ш а тобы й ы лғы, л ғ а бұта н, ж кара а р т ған, ы л а ірігү й д а л м ы кара ғ а н, ған, к е й Лерх д е а ов, з д а күрғ м ы ақ, ғ а н Лесс с а з инг, д ы ақш ж ә ыл, н е с там а з д ыр, а а қ авст ы т о рия п ы жуса р а к ндар т , а түйн р екті әрем , мың жап ырақ түйм ешет ен, тәжі түйм ебас, нағы з кыз ылб ояу, кәді мгі мың жап ырақ</p>	15	1,7	3	6	5	5	6/1	5/1
-------	---	----	-----	---	---	---	---	-----	-----

4	Бұқарбай батыр		Үлгілік жобада	1600 шаршы метр	Қанағаттанарлық	әкімінің аппараты
5	Жалағаш кенті		Үлгілік жобада	1600 шаршы метр	Қанағаттанарлық	Жалағаш кенті әкімінің аппараты
6	Аққыр		Примитивті жобада	400 шаршы метр	Қанағаттанарлық	Ауылдық округі әкімінің аппараты
7	Жаңаталап		Примитивті жобада	400 шаршы метр	Қанағаттанарлық	Ауылдық округі әкімінің аппараты
8	Мақпалкөл		Примитивті жобада	400 шаршы метр	Қанағаттанарлық	Ауылдық округі әкімінің аппараты
9	Мырзабай ахун		Примитивті жобада	400 шаршы метр	Қанағаттанарлық	Ауылдық округі әкімінің аппараты
10	Жаңадария		Примитивті жобада	400 шаршы метр	Қанағаттанарлық	Ауылдық округі әкімінің аппараты
11	Еңбек		Примитивті жобада	400 шаршы метр	Қанағаттанарлық	Ауылдық округі әкімінің аппараты
12	Аққұм		Примитивті жобада	400 шаршы метр	Қанағаттанарлық	Ауылдық округі әкімінің аппараты
13	Таң		Примитивті жобада	400 шаршы метр	Қанағаттанарлық	Ауылдық округі әкімінің аппараты
14	Шәменов		Примитивті жобада	400 шаршы метр	Қанағаттанарлық	Ауылдық округі әкімінің аппараты
15	Қаракеткен		Примитивті жобада	400 шаршы метр	Қанағаттанарлық	Ауылдық округі әкімінің аппараты

Жайылымдық инфрақұрылым объектілері туралы және ауылшаруашылығы жануарларын айдап өтуге Арналған сервитуттар туралы мәліметтер

		Жұмыс істеп тұрған жайылымдық			
--	--	-------------------------------	--	--	--

P/c №	Жайылымдық инфрақұрылым объектілері	инфрақұрылым объектілерінің саны, бірлік	Құрылысты (реконструкцияны) талап ететін, бірліктер	Ұзындығы, километр	Алаңы, мың шаршы метр
1.	Суландыру құрылыс жайлары (ұңғымалар, құбырлы және шахталы құдықтар, апандар)				
2.	Құрылыс жайлар, көпірлер, жолдар				
3.	Мал айдайтын жолдар, малды аялдануға арналған алаңдар мен суат алаңдары				
4.	Қойларды тоғытуға арналған ыдыстар, қоралар және қоршалған жерлер, жайылымдардың қоршаулары, шарбақтар (оның ішінде электрлі шарбақтар), ауыл шаруашылығы жануарларын қоршап-бөлшектеп жаюға арналған қашалар	-	-	-	-
5.	Ауыл шаруашылығы жануарларын ветеринариялық емдеуге арналған өткелектер	-	-	-	-
	Электр және жылу энергиясымен қамтамасыз				

6.	етуге арналған құрылыс жайлар мен объектілер, жаңартылатын және баламалы энергия көздері пайдаланылатын объектілер				
7.	Сумен жабдықтау объектілері және тіршілікті қамтамасыз етудің басқа да түрлері, персоналдың маусымдық тұруына арналған құрылыс жайлар және жайылымдарды күтіп-ұстау мен пайдалану үшін қажетті өзге де мүлік				

Жайылымдарды басқару және оларды пайдалану жөніндегі жоспарға 4-қосымша

Әкімшілік деректерді жинауға арналған нысан

Ұсынылады: ауданның (қалалардағы аудандардан басқа), облыстық маңызы бар қаланың жергілікті атқарушы органына, аудандық маңызы бар қала, кент, ауыл, ауылдық округ әкіміне

Әкімшілік деректер нысаны www.gov.kz интернет-ресурсында орналастырылған

Ауыл шаруашылығы жануарларын сәйкестендіру дерек қорынан алынған ауыл шаруашылығы жануарлары басының саны

Әкімшілік деректер нысанының индексі: АШЖБҚ-1 нысаны

Кезеңділігі: жылына бір рет

Есепті кезең: 20 ___ жылғы 31 наурыздағы жай-күй бойынша.

Ақпаратты ұсынатын тұлғалар тобы: жергілікті атқарушы органдар құрған ветеринариялық ұйымдар

Әкімшілік деректер нысанын ұсыну мерзімі: жыл сайын, есепті кезеңнен кейінгі 1 сәуірге дейін (қоса алғанда)

1-кесте. Ауыл шаруашылығы жануарларының иелерін көрсете отырып, олардың саны туралы деректер

Әкімшілік -аумақтық		Иесінің	Мал басының саны, бас			

19	43363910 02	Бұқарбай батыр	ЖА	72021430 2189	Абдиев Кожабай Бисенбаевич	6			
20	43363910 02	Бұқарбай батыр	ЖА	71011830 1464	Абдикадилов Берден	70	40	66	
21	43363910 02	Бұқарбай батыр	ЖА	67060930 1295	Абдикадилов Елубай	24			
22	43363910 02	Бұқарбай батыр	ЖА	64061130 1588	Абдикадилов Борибай	52	400	66	
23	43363910 02	Бұқарбай батыр	ЖА	56091630 1688	Абдикадилов Мархабай	29	66	32	
24	43363910 02	Бұқарбай батыр	ЖА	69122930 0327	Абдикаликов Тұрлыбек	3			
25	43363910 02	Бұқарбай батыр	ЖА	43010140 7001	Абдикаликова Кулайша	3			
26	43363910 02	Бұқарбай батыр	ЖА	72010430 2507	Абдреев Бахытжан	1	4		
27	43363910 02	Бұқарбай батыр	ЖА	92033130 0953	Абдукаримов А б з а л Фахридинұлы			23	
28			Жек е	65050530 0802	Абилдаев Марат	12		9	
29	43363910 02	Бұқарбай батыр				3			
30	43363910 02	Бұқарбай батыр	ЖА	421106300284	Абушиев Куанышбай	5			
31	43363910 02	Бұқарбай батыр	ЖА	890721301864	Агайдаров в Нурхан			22	
32	43363910 02	Бұқарбай батыр	ЖА	800813301332	Айтжанов Ербол	2			
33	43363910 02	Бұқарбай батыр	ЖА	700421300709	Акбаров Болат	25	17	42	
34	43363910 02	Бұқарбай батыр	ЖА	760304301583	Алданазаров Асылхан	3		2	
35		Бұқарбай	ЖА	410109300404		8			

	43363910 02	бат ыр			Алжанов Женизбай				
36	43363910 02	Бұка рбай бат ыр	ЖА	470101310855	Алиев Куандық	8	13	1	
37	43363910 02	Бұка рбай бат ыр	ЖА	531126301066	Алиев Куантай	2	15		
38	43363910 02	Бұка рбай бат ыр	ЖА	780606303072	Алиев Ерлан	4	69		
39	43363910 02	Бұка рбай бат ыр	ЖА	721125301388	Алиев Талгат Куандыко вич	19	9		
40	43363910 02	Бұка рбай бат ыр	ЖА	490324401492	Алиева Сара	23	28	16	
41	43363910 02	Бұка рбай бат ыр	ЖА	550105401128	Алишова Маржанк уль	10	15		
42	43363910 02	Бұка рбай бат ыр	ЖА	560617401460	Алмакбае в а Бисенкул ь	2			
43	43363910 02	Бұка рбай бат ыр	ЖА	740204301020	Алшиман о в Бахытжан Ринатови ч		11		
44	43363910 02	Бұка рбай бат ыр	ЖА	700128302198	Аманов Сапаргал и	9	20		
45	43363910 02	Бұка рбай бат ыр	ЖА	670308301199	Асенов Рысқали	9		3	
46	43363910 02	Бұка рбай бат ыр	ЖА	891006401658	Асенова Әйгерім Рысқалиқ ызы				
47		Бұка рбай	ЖА	670410301888		8			

	43363910 02	бат ыр			Аяғанов Талғат				
48	43363910 02	Бұка рбай бат ыр	ЖА	690914302324	Аяғанов Алмат	7			
49	43363910 02	Бұка рбай бат ыр	ЖА	870420301507	Баетов Жұманазар Әлназарұ лы			10	
50	43363910 02	Бұка рбай бат ыр	ЖА	690213301107	Байғзиев Жанаділ	1			
51	43363910 02	Бұка рбай бат ыр	ЖА	841214302364	Байділдаев Сағат	3		1	
52	43363910 02	Бұка рбай бат ыр	ЖА	660101305702	Байдуллаев Нағашибек Молдагал иевич	5			
53	43363910 02	Бұка рбай бат ыр	ЖА	510101406972	Баймахан ова Жумакул	2			
54	43363910 02	Бұка рбай бат ыр	ЖА	730502300695	Байменов Женіс	3			
55	43363910 02	Бұка рбай бат ыр	ЖА	760428300103	Байсенов Бағдат	1			2
56	43363910 02	Бұка рбай бат ыр	ЖА	590114301316	Бакиров Аділхан	8	16		
57	43363910 02	Бұка рбай бат ыр	ЖА	780822302234	Бакиров Мурат	6	4	4	
58	43363910 02	Бұка рбай бат ыр	ЖА	721122302706	Бегимбет ов Жетписбай Байсенов ич	3			

83	43363910 02	Бұқарбай батыр	ЖА	511026301049	Жумабеков Мырзабек	15			
84	43363910 02	Бұқарбай батыр	ЖА	720101305614	Жабағиев Абдибахит	4			
85	43363910 02	Бұқарбай батыр	ЖА	611010300272	Жаксыбаев ЕркінЕрмекбаевич			12	
86	43363910 02	Бұқарбай батыр	ЖА	630121401211	Жалғасов Ортай	4			
87	43363910 02	Бұқарбай батыр	ЖА	600101308941	Жаеабаев Өмиртай	7	9	3	
88	43363910 02	Бұқарбай батыр	ЖА	590217302017	Жанашов Ербол Ыбашович			35	
89	43363910 02	Бұқарбай батыр	ЖА	720211300750	Жекенов Манарбек	17			
90	43363910 02	Бұқарбай батыр	ЖА	660130301061	Жонтаев Нұртай	41			5
91	43363910 02	Бұқарбай батыр	ЖА	000403500231	Жүсіп Бекжан Нұржанұлы			15	
92	43363910 02	Бұқарбай батыр	ЖА	930602300511	Жұбат Сағат Жұбатұлы			115	
93	43363910 02	Бұқарбай батыр	ЖА	630524302472	Жұмабаев Жұматай	13		11	
94	43363910 02	Бұқарбай батыр	ЖА	700822300673	Жұмабеков Шыналі	3			
		Бұқарбай							

95	43363910 02	бат ыр	ЖА	840401300629	Жылысба ев Айбек	1	6		
96	43363910 02	Бұка рбай бат ыр	ЖА	470101315251	Зауребаев Тансықба й	5			3
97	43363910 02	Бұка рбай бат ыр	ЖА	920330300472	Ибраев Маулен Сабитулы	36			
98	43363910 02	Бұка рбай бат ыр	ЖА	540705300758	Избасаров Исылам	1			
99	43363910 02	Бұка рбай бат ыр	ЖА	00126500553	Изенов Батырхан			26	
100	43363910 02	Бұка рбай бат ыр	ЖА	630215301543	Изкенов Асыл	3			
101	43363910 02	Бұка рбай бат ыр	ЖА	561223301128	Изкенов Қаржауба й	6			
102	43363910 02	Бұка рбай бат ыр	ЖА	540509302601	Изкенов Оразбек	2	3		
103	43363910 02	Бұка рбай бат ыр	ЖА	770415402503	Изкенова Галия			18	
104	43363910 02	Бұка рбай бат ыр	ЖА	671219401452	Изкенова Гульназ			12	
105	43363910 02	Бұка рбай бат ыр	ЖА	811115301332	Изтелеуов Ержан	6			
106	43363910 02	Бұка рбай бат ыр	ЖА	830214300482	Имашов Қанат	31		5	
107	43363910 02	Бұка рбай бат ыр	ЖК	860410303379	"Аяла"	10			

108	43363910 02	Бұка рбай бат ыр	ЖА	520920300921	Исағалиев Абдулғаз из	2	1	28	
109	43363910 02	Бұка рбай бат ыр	ЖА	561105300841	Искаков Бауржан		16		
110	43363910 02	Бұка рбай бат ыр	ЖА	441213400464	Искакова Мариямк уль	5			
111	43363910 02	Бұка рбай бат ыр	ЖА	751215300502	Искенов Құдайбер ген	12		11	
112	43363910 02	Бұка рбай бат ыр	ЖА	620101313575	Исмайлов Бахытбек			4	
113	43363910 02	Бұка рбай бат ыр	ЖА	800715301101	Калжанов Сабит Кобланбе кович			8	
114	43363910 02	Бұка рбай бат ыр	ЖА	820313302663	Калжанов Серик	4	12	12	
115	43363910 02	Бұка рбай бат ыр	ЖА	770204301958	Калыбаев Галымжа н	8	4	14	
116	43363910 02	Бұка рбай бат ыр	ЖА	760223305126	Каримкул ов Сабит	3			
117	43363910 02	Бұка рбай бат ыр	ЖА	511221400572	Каримова Жумакул	1	8		
118	43363910 02	Бұка рбай бат ыр	ЖА	940404301911	Карганба й Еркебула н	5		6	2
119	43363910 02	Бұка рбай бат ыр	ЖА	850919302465	Кенбаев Габит Маратулы	11			
		Бұка рбай			Кенбеило ва Ардак				

120	43363910 02	бат ыр	ЖА	791220402440	Кахарман ова			4	13
121	43363910 02	Бұка рбай бат ыр	ЖА	861226302214	Кенжебае в Арман			14	
122	43363910 02	Бұка рбай бат ыр	ЖА	540425402322	Кенжебек о в а Карлығаш	2			
123	43363910 02	Бұка рбай бат ыр	ЖА	481122301002	Кенжегул о в Калкабат	16			
124	43363910 02	Бұка рбай бат ыр	ЖА	920322401205	Киятбаева Гульжайн а Бисембае вна	5			
125	43363910 02	Бұка рбай бат ыр	ЖА	470306401321	Козбагаро в Зинеп	31			
126	43363910 02	Бұка рбай бат ыр	ШҚ	110564001445	" Ынтымақ- 1"			20	
127	43363910 02	Бұка рбай бат ыр	ЖА	590204300862	Кужакмет о в Гажданбе к Кужахмет ович	3	15		
128	43363910 02	Бұка рбай бат ыр	ЖА	610802301709	Куздеубае в Болатбек	2			
129	43363910 02	Бұка рбай бат ыр	ЖА	750906301861	Кузембае в Талгат Толембае вич			16	
130	43363910 02	Бұка рбай бат ыр	ЖА	591102302103	Кулахмет о в Амангелд ы	4			
131	43363910 02	Бұка рбай бат ыр	ЖА	720311303005	Курманае в Ергай	9			
		Бұка рбай							

132	43363910 02	бат ыр	ЖА	530906300471	Курмане в	10		
133	43363910 02	Бұка рбай бат ыр	ЖА	910928301985	Куздебаев Нұрбек		62	
134	43363910 02	Бұка рбай бат ыр	ШҚ	120664014156	" Табанкөл"	4		
135	43363910 02	Бұка рбай бат ыр	ШҚ	120664014135	" Байтабын "	10		
136	43363910 02	Бұка рбай бат ыр	ШҚ	150864020707	" Сенім"	8		
137	43363910 02	Бұка рбай бат ыр	ШҚ	060564027010	" Төремура т"	2		
138	43363910 02	Бұка рбай бат ыр	ШҚ	050564027586	" Фарида"	58	13	
139	43363910 02	Бұка рбай бат ыр	ЖА	730520303300	Калданов Бағдат	40	3	
140	43363910 02	Бұка рбай бат ыр	ЖА	651219301859	Қалдыбае в Нұржауба й		8	
141	43363910 02	Бұка рбай бат ыр	ЖА	710309401062	Қалмаған бетова Гулбану		20	
142	43363910 02	Бұка рбай бат ыр	ЖА	940124302036	Кодрен Нұрлыбек Маратұлы		11	
143	43363910 02	Бұка рбай бат ыр	ЖА	821025301296	Қожағуло в Нурлыбек Нурмұрат ұлы		12	
144		Бұка рбай	ЖА	970730300288		3		

	43363910 02	бат ыр			Қожан Бауржан				
145	43363910 02	Бұқа рбай бат ыр	ЖА	640122300791	Қожахмет ов Сабыр	3			
146	43363910 02	Бұқа рбай бат ыр	ЖА	800330402391	Қосақбаев Шамшат Қадырбек қызы		5		
147	43363910 02	Бұқа рбай бат ыр	ЖА	511102401365	Қосберге нова Баян	10			
148	43363910 02	Бұқа рбай бат ыр	ЖА	570907300622	Лазиев Темірбек	6			
149	43363910 02	Бұқа рбай бат ыр	ЖА	751106301439	Мадиев Самат	1	18	9	
150	43363910 02	Бұқа рбай бат ыр	ЖА	621201303673	Мажиев Салам	1	10		
151	43363910 02	Бұқа рбай бат ыр	ЖА	780408300326	Макашов Галымжа н	5			
152	43363910 02	Бұқа рбай бат ыр	ЖА	560324301520	Магчеров Тасболат	6		13	2
153	43363910 02	Бұқа рбай бат ыр	ЖА	910805301837	Муратов Азамат	3	9	1	
154	43363910 02	Бұқа рбай бат ыр	ЖА	600620303675	Мухамбет о в Исмагул	5			
155	43363910 02	Бұқа рбай бат ыр	ЖА	000505500236	Мырзалы Нұрдәуле т Қуантхан ұлы	3			7
156		Бұқа рбай	ЖА	920730300843		15			

	43363910 02	бат ыр			Мырзашо в Ербол Серікұлы				
157	43363910 02	Бұқа рбай бат ыр	ЖА	570320401252	Мысатаев а Забида	3		1	
158	43363910 02	Бұқа рбай бат ыр	ЖА	711018302372	Нурмахан о в Әбдімалік	3	12		
159	43363910 02	Бұқа рбай бат ыр	ЖА	670510300883	Назаров Болатбек	3	22		
160	43363910 02	Бұқа рбай бат ыр	ЖА	691102300762	Назаров Мирамбек	12		13	
161	43363910 02	Бұқа рбай бат ыр	ЖА	780715300197	Назаров Нұрлыбек	3			
162	43363910 02	Бұқа рбай бат ыр	ЖА	740817300749	Назаров Сағат	9			
163	43363910 02	Бұқа рбай бат ыр	ЖА	851206402735	Наурызба е в а Гулзат Мурзамур атовна	4			
164	43363910 02	Бұқа рбай бат ыр	ЖА	590214300986	Ниязшаев а Жақсылы к	4			
165	43363910 02	Бұқа рбай бат ыр	ЖА	651113300577	Ниязшаев Амантай	5	4		
166	43363910 02	Бұқа рбай бат ыр	ЖА	760708402326	Ногайбае ва Айгуль Жанибеко вна		26		
167	43363910 02	Бұқа рбай бат ыр	ЖА	820207400756	Нурмагам бетова Майра	3			
		Бұқа рбай							

168	43363910 02	бат ыр	ЖА	760418301612	Нурмагам бетов Алимбек	50		15		
169	43363910 02	Бұқа рбай бат ыр	ЖА	780123301901	Нурмагам бетова Султанбе к	33		1		
170	43363910 02	Бұқа рбай бат ыр	ЖА	820205302814	Нурсулта н о в Нурадин Мусилим ович	3	9			
171	43363910 02	Бұқа рбай бат ыр	ЖА	890502302069	Нұржауов Айдос			10		
172	43363910 02	Бұқа рбай бат ыр	ЖА	540301302044	Нұрмаған бетов Әлібек	1	13	8		
173	43363910 02	Бұқа рбай бат ыр	ЖА	921114301617	Омаров Берікбол Сәбитұлы			14		
174	43363910 02	Бұқа рбай бат ыр	ЖА	900506400888	Орынбаев а Айдана			27		
175	43363910 02	Бұқа рбай бат ыр	ЖА	771113400310	Орынбеко ва Айна Айбековн а	7				
176	43363910 02	Бұқа рбай бат ыр	ЖА	711003302421	Оспанкул о в Айдарбек	1		38		
177	43363910 02	Бұқа рбай бат ыр	ЖА	610427302680	Оспанкул о в Қалдыбек	29	21			
178	43363910 02	Бұқа рбай бат ыр	ЖА	500630301414	Оспанов Хамизкат	6				
179	43363910 02	Бұқа рбай бат ыр	ЖА	990905300193	Пазыл Нұрзаман	8				
		Бұқа рбай								

180	43363910 02	бат ыр	ЖА	590313301685	Примжан о в Қалдыбек		7			
181	43363910 02	Бұқа рбай бат ыр	ЖА	621023301917	Примжан о в Адилбек	14	11			
182	43363910 02	Бұқа рбай бат ыр	ЖА	630107300914	Прмағанб етов Едилжан	3	12			
183	43363910 02	Бұқа рбай бат ыр	ЖА	930504302019	Прмағанб ет Азамат	7				
184	43363910 02	Бұқа рбай бат ыр	ЖА	820212300985	Прмағанб етов АлматУза кбаевич	8				
185	43363910 02	Бұқа рбай бат ыр	ЖА	710608301329	Раймкуло в Максут	5				
186	43363910 02	Бұқа рбай бат ыр	ЖА	660209300508	Райханов Алмас	2				
187	43363910 02	Бұқа рбай бат ыр	ЖА	710101306889	Райханов Ғани	3	9			
188	43363910 02	Бұқа рбай бат ыр	ЖА	640402301353	Райханов Тұрақ	5				
189	43363910 02	Бұқа рбай бат ыр	ЖА	690512400795	Рысжанов а Замира Молшибе ковна	2				
190	43363910 02	Бұқа рбай бат ыр	ЖА	680824301593	Сулеймен ов Ерхан	11				
191	43363910 02	Бұқа рбай бат ыр	ЖА	570412300949	Сагындық ов Жалғас	13	7			
192		Бұқа рбай	ЖА	691201302281		100	4	38		1

	43363910 02	бат ыр			Сагындык о в Халықбек				
193	43363910 02	Бұқа рбай бат ыр	ЖА	810725301376	Сагындык ов Кайрат	8		19	2
194	43363910 02	Бұқа рбай бат ыр	ЖА	710309300820	Сагындык о в Маратбек	5			
195	43363910 02	Бұқа рбай бат ыр	ЖА	520204400846	Садыкова Гулбарш ын	5			4
196	43363910 02	Бұқа рбай бат ыр	ЖА	390101322900	Саменов Талп	5	10		
197	43363910 02	Бұқа рбай бат ыр	ЖА	710322401172	Саменова Аклима	22			
198	43363910 02	Бұқа рбай бат ыр	ЖА	811210300479	Сарбасов Руслан	2		3	
199	43363910 02	Бұқа рбай бат ыр	ЖА	770501303740	Сарсенбае в Мейрамбе к	1	27		
200	43363910 02	Бұқа рбай бат ыр	ЖА	880708302860	Сатанов Бауржан Серікұлы	7			
201	43363910 02	Бұқа рбай бат ыр	ЖА	640825301026	Сеитжано в Атамұрат	24	9	1	
202	43363910 02	Бұқа рбай бат ыр	ЖА	600423401067	Сейтова Ханитгул ь	8			
203	43363910 02	Бұқа рбай бат ыр	ЖА	731029302029	Сералиев Ескара			79	
204		Бұқа рбай	ЖА	581020499036		3			

	43363910 02	бат ыр			Серикбае в а Бахыткул				
205	43363910 02	Бұқа рбай бат ыр	ЖА	620714399041	Серікбаев Сайдулла	8			
206	43363910 02	Бұқа рбай бат ыр	ЖА	990930300239	Серікбай Қазынабе кОрынбек ұлы		11	4	
207	43363910 02	Бұқа рбай бат ыр	ЖА	880826302702	Сәйділда Ермек	5			
208	43363910 02	Бұқа рбай бат ыр	ЖА	700331300630	Скенди ро в Пайзулла	2			
209	43363910 02	Бұқа рбай бат ыр	ЖА	760218301893	Смагулов Н	68			
210	43363910 02	Бұқа рбай бат ыр	ЖА	600114403579	Смагулов а Отебике	3			
211	43363910 02	Бұқа рбай бат ыр	ЖА	670428300808	Смаилов Мирамбек	3	24		
212	43363910 02	Бұқа рбай бат ыр	ЖА	650100316624	Смаилов Сакен	3			
213	43363910 02	Бұқа рбай бат ыр	ЖА	620422301864	Сулеймен ов Ергара	4	14		
214	43363910 02	Бұқа рбай бат ыр	ЖА	820717302654	Сулеймен о в ӘмірханТ елқара	5			
215	43363910 02	Бұқа рбай бат ыр	ЖА	860316301596	Сұлтан ДанабекН ұрланұлы			27	
216		Бұқа рбай	ЖА	730909301755		5			

	43363910 02	бат ыр			Турекуло в Урстем				
217	43363910 02	Бұка рбай бат ыр	ЖА	930619302124	Таңқай Нұрсұлта н Ғаниұлы	33		14	
218	43363910 02	Бұка рбай бат ыр	ЖА	920228301095	Таңсықба й Бөкенбай Камалұлы	7		5	
219	43363910 02	Бұка рбай бат ыр	ЖА	730926301857	Тасберген о в Болатбек	111			
220	43363910 02	Бұка рбай бат ыр	ЖА	710818300372	Тасберген о в Алтынбек	2	12		
221	43363910 02	Бұка рбай бат ыр	ЖА	680610300792	Тасберген о в Султанбе к	3			
222	43363910 02	Бұка рбай бат ыр	ЖА	710521300586	Тасмаган бетов ЕрланБах ытович	5			
223	43363910 02	Бұка рбай бат ыр	ЖА	651006301513	Ташенов Шері	21			
224	43363910 02	Бұка рбай бат ыр	ЖА	870414301792	Тілемісов Дәулетия рМұхамед жанұлы			8	
225	43363910 02	Бұка рбай бат ыр	ЖА	491120301112	Тілеулесо в Аман	7			
226	43363910 02	Бұка рбай бат ыр	ЖА	850723302390	Тлеубаев Азамат Жайлауұл ы	10			
227	43363910 02	Бұка рбай бат ыр	ЖА	740512302856	Тлеубаев Ауезхан	4			
228	43363910 02	Бұка рбай бат ыр	ЖА	660901301627	Тоғанов Толыбай				3

229	43363910 02	Бұка рбай бат ыр	ЖА	920626301435	Тойбазар о в АйболАрт ығалиұлы			18		
230	43363910 02	Бұка рбай бат ыр	ЖА	480506300594	Токмырза е в Ерхасым	5				
231	43363910 02	Бұка рбай бат ыр	ЖА	430101304338	Торекқұл ұ л ы Дәдікбай		14			
232	43363910 02	Бұка рбай бат ыр	ЖА	760103402674	Төлепов Бағдат			24		
233	43363910 02	Бұка рбай бат ыр	ЖА	820817401037	Төлеуова Ләйла Төлеуқыз ы	20				
234	43363910 02	Бұка рбай бат ыр	ЖА	510819401569	Турабаева Асия	7				
235	43363910 02	Бұка рбай бат ыр	ЖА	931016301714	Турган Аскар	2				
236	43363910 02	Бұка рбай бат ыр	ЖА	681123300220	Турекуло в ОразбекД адикбаеви ч	8	11			
237	43363910 02	Бұка рбай бат ыр	ЖА	750101411214	Турмахан о в а Гуланар			21		
238	43363910 02	Бұка рбай бат ыр	ЖА	990131400093	Тұрған Сәния Алмасқыз ы	6				
239	43363910 02	Бұка рбай бат ыр	ЖА	790101400513	Тыманбае в а АкгулЖа лгасовна			11		
240	43363910 02	Бұка рбай бат ыр	ЖА	690102400964	Умирзако ва Аиман	7				
		Бұка рбай								

241	43363910 02	бат ыр	ЖА	880131402839	Утебаева Мереке		4		
242	43363910 02	Бұқа рбай бат ыр	ЖА	881212402773	Утепова Рабат Алиппаев на			7	
243	43363910 02	Бұқа рбай бат ыр	ФҚ	120664012555	"Бекарыс"	2			
244	43363910 02	Бұқа рбай бат ыр	ФҚ	160764022137	"Үміт"	10			
245	43363910 02	Бұқа рбай бат ыр	ФҚ	160864017273	"Сапа"			28	
246	43363910 02	Бұқа рбай бат ыр	ФҚ	171106403016	" Жаркынб ек"			10	
247	43363910 02	Бұқа рбай бат ыр	ФҚ	120664012783	"Абуов"	15	14		
248	43363910 02	Бұқа рбай бат ыр	ФҚ	850316301805	"Акниет"	5			
249	43363910 02	Бұқа рбай бат ыр	ФҚ	121264008644	"Баян"	22			
250	43363910 02	Бұқа рбай бат ыр	ФҚ	130564022500	"Жанару"	6			
251	43363910 02	Бұқа рбай бат ыр	ФҚ	190564016686	"Береке"			16	
252	43363910 02	Бұқа рбай бат ыр	ЖА	471221300665	Шарапато в Кошкин	3			
253	43363910 02	Бұқа рбай бат ыр	ЖА	620114402150	Шарипова Айман	4	66		

254	43363910 02	Бұқарбай батыр	ЖА	710728302687	Шихабов Алғазур	5			
255	43363910 02	Бұқарбай батыр	ЖА	910307301542	Шихабов Алихан	14		2	
256	43363910 02	Бұқарбай батыр	ШҚ	030364018475	"Бағлан"	4		18	
257	43363910 02	Бұқарбай батыр	ШҚ	030464009945	"Баубек"	39		3	
258	43363910 02	Бұқарбай батыр	ШҚ	060464027780	" Жана-жол "	3	15	3	
259	43363910 02	Бұқарбай батыр	ШҚ	060664027530	" Жарқынб ек"	2			
260	43363910 02	Бұқарбай батыр	ШҚ	030464021994	" МашШам "			14	
261	43363910 02	Бұқарбай батыр	ШҚ	050364027884	" Нұр-Әділ "	21		49	
263	43363910 02	Бұқарбай батыр	ШҚ	490527401045	" Тоқтамыс "	17	20		
264	43363910 02	Бұқарбай батыр	ШҚ	030664008786	"Ақнұр"	2		3	
265	43363910 02	Бұқарбай батыр	ЖА	620325302578	Шындагу лов Нурлан		26		
		Бар лығы				2144	1253	1938	121

Абревиатуралардың таратылып жазылуы:

ШҚ-шаруа қожалығы

ФҚ-фермер қожалығы

433639 1002	Бұқарба а й батыр						250		73
Жиыны :							250		73

Атауы "Бұқарбай батыр ауыл округі әкімінің аппараты"КММ Мекен жайыЖалағаш ауданы, Бұқарбай батыр ауыл округі Телефоны _____

_____ Электрондық поштасының мекен жайы _____

_____ Басшы немесе оның міндетін атқарушы адам _____

_____ (электрондық цифрлық қолтаңбасы) _____

_____ (аты, әкесінің ты (бар болса), тегі)) _____

Жайылымдарды басқару және
оларды пайдалану жөніндегі
жоспарға 5-қосымша

Ұсынылатын жайылым айналымдарының схемалары

Жылдар	Учаскелердің нөмірлері			
	I	II	III	IV
Бірінші жыл	Көктемгі маусым	Жазғы маусым	Күзгі маусым	Демалатын учаске
Екінші жыл	Демалатын учаске	Көктемгі маусым	Жазғы маусым	Күзгі маусым
Үшінші жыл	Күзгі маусым	Демалатын учаске	Көктемгі маусым	Жазғы маусым
Төртінші жыл	Жазғы маусым	Күзгі маусым	Демалатын учаске	Көктемгі маусым

1.Әкімшілік-аумақтық бірлік аумағында жайылымдардың жер санаттары бөлінісінде орналасу схемасы (картасы)

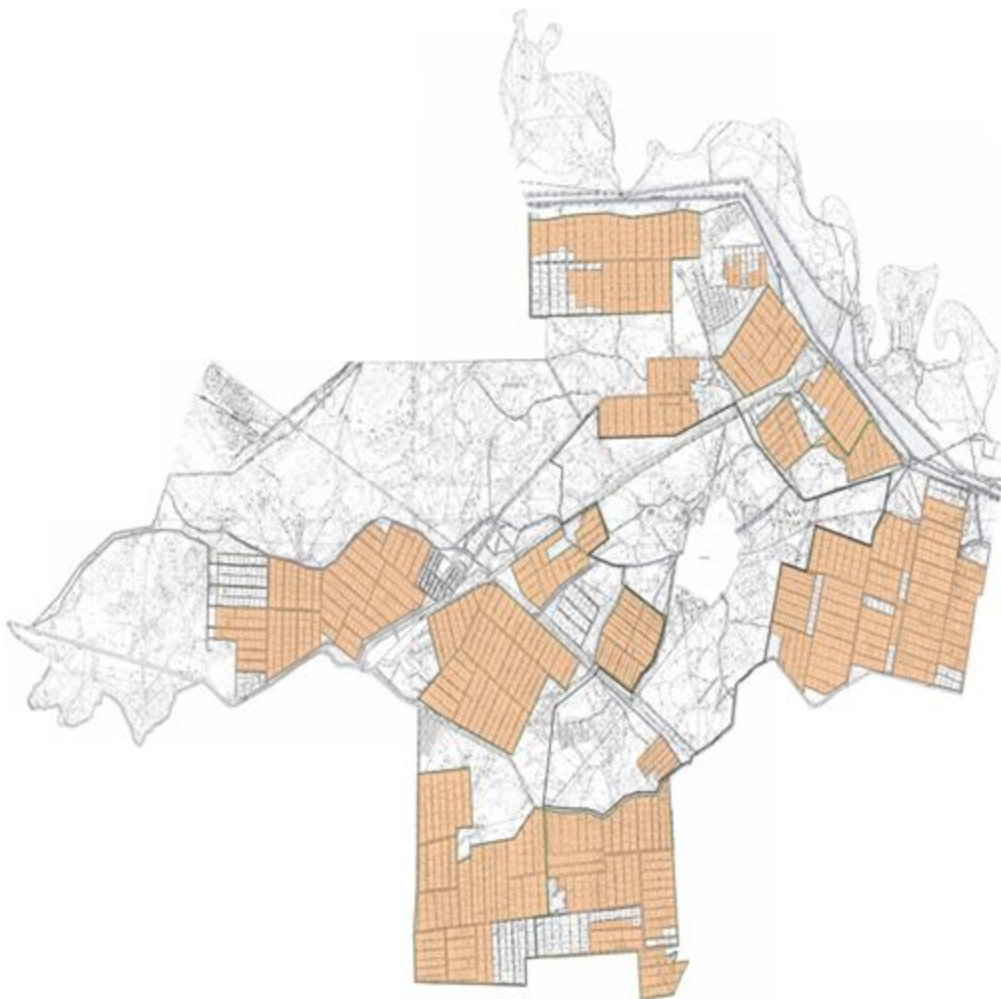

Шартты белгілер	
	Ауылдық округтің шекаралары
	Ауыл шаруашылығы мақсатындағы жерлер
	Елді мекендердің жерлері

2. Жеке ауладағы ауыл шаруашылығы жануарларын жаю бойынша халықтың мұқтаждығына арналған жайылымдар, оның ішінде қоғамдық жайылымдар белгіленген схема (карта)

Бұқарбай батыр ауылдық округі

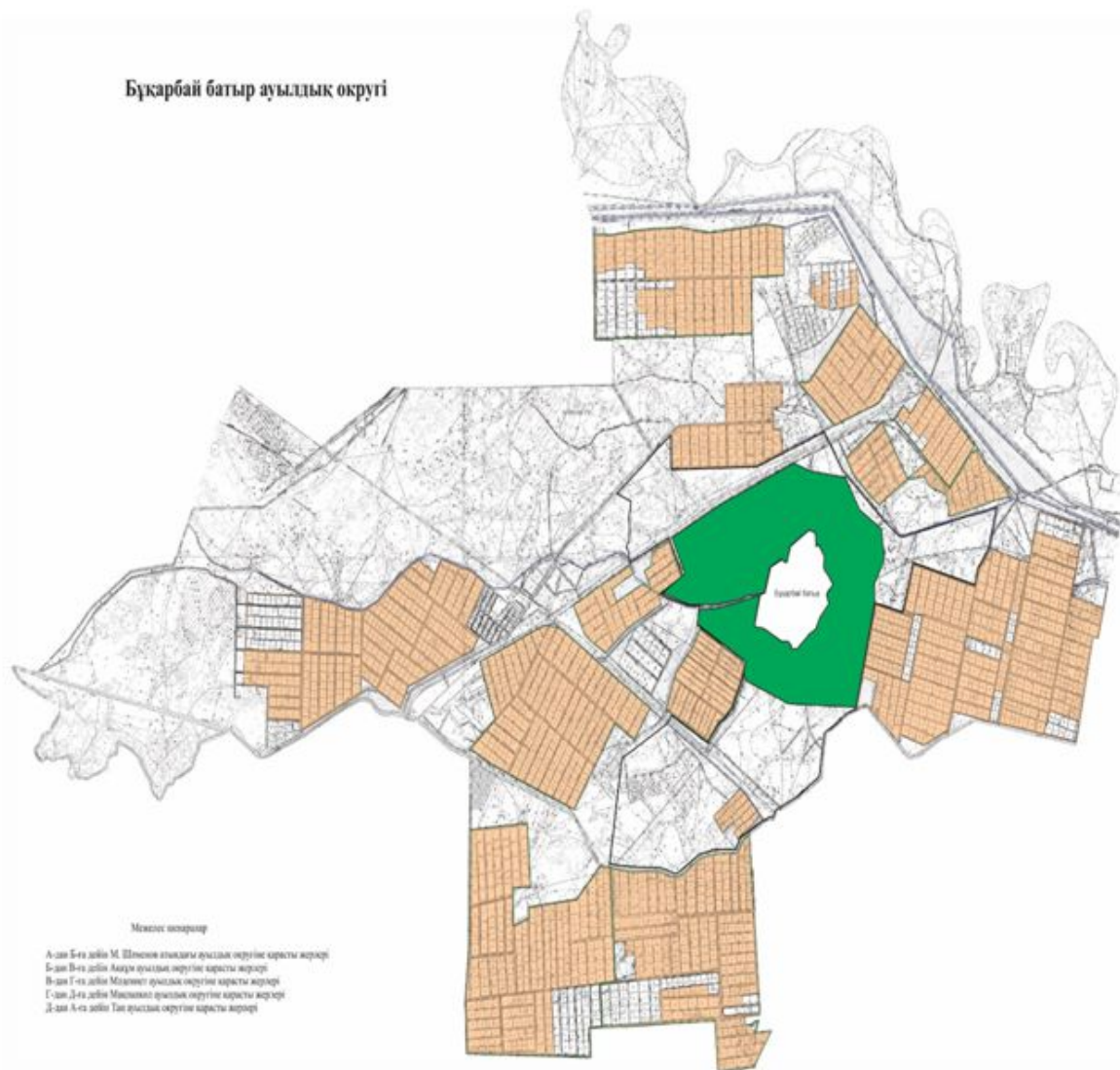

Шартты белгілер	
	Ауылдық округтің шекаралары
	Ауыл шаруашылығы мақсатындағы жерлер
	Елді мекендердің жерлері
	Қоғамдық жайылымдар

3. Ұсынылатын жайылым айналымдарының схемалары көрсетілген схема (карта)

Жылдар	Қаша 1 көктемгі	Қ а ш а 2 көктемгі-жазғы	Қ а ш а 3 көктемгі-жазғы-күзгі	Қаша 4 күзгі
2025	көктем-жазғы маусым 1	жазғы маусым 2	күзгі маусым 3	демалушы алаң
2026	демалушы алаң	көктем-жазғы маусымы 1	жазғы маусым 2	күзгі маусым 3
2027	көктем-жазғы маусым 1	жазғы маусым 2	күзгі маусым 3	демалушы алаң
2028	демалушы алаң	көктем-жазғы маусымы 1	жазғы маусым 2	күзгі маусым 3

2029	көктем-жазғы маусым 1	жазғы маусым 2	күзгі маусым 3	демалушы алаң
------	-----------------------	----------------	----------------	---------------

Ескерту 1,2,3,4 – Қашаны жылына пайдалану тәртібі.

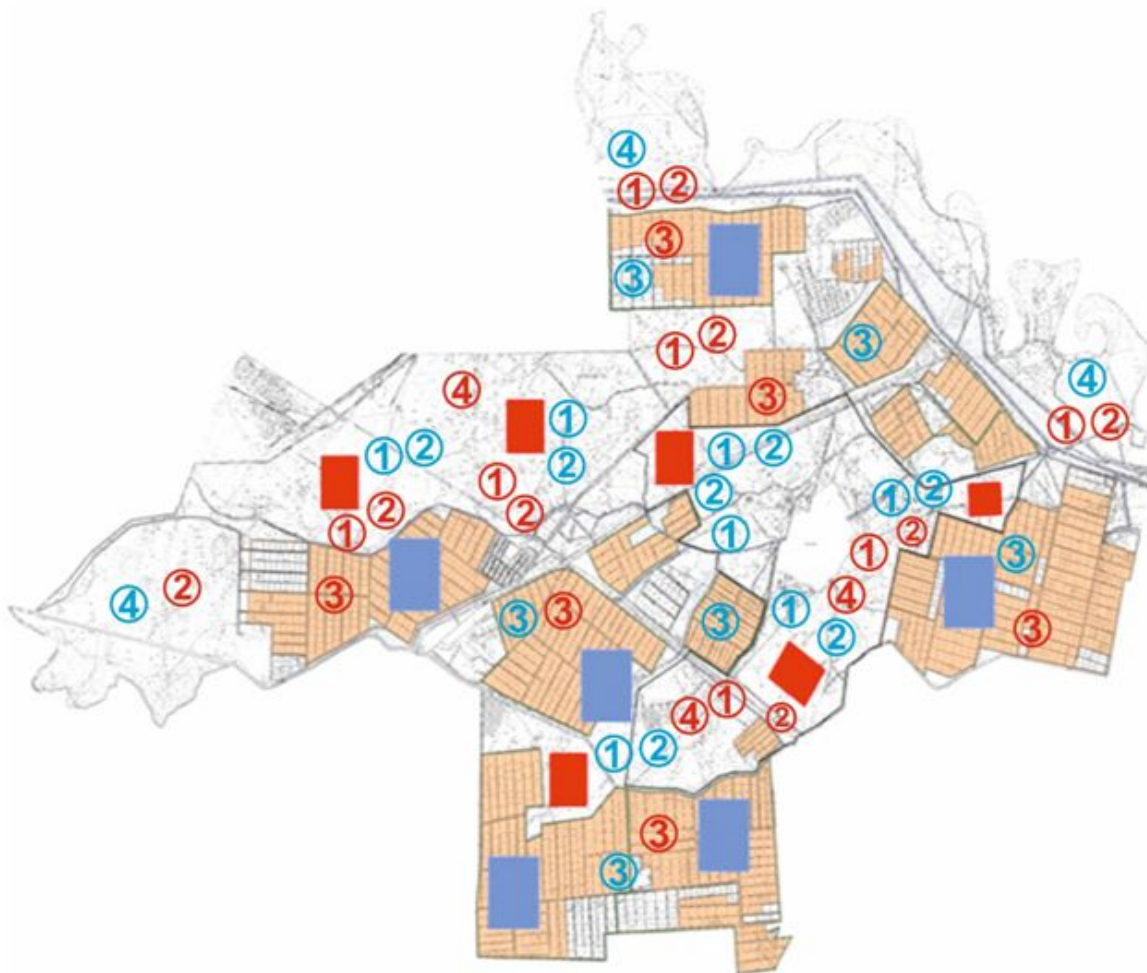

Шартты белгілер	
	Ауылдық округтің шекаралары
	Ауыл шаруашылығы мақсатындағы жерлер
	Елді мекендердің жерлері
	Көктемгі және жазғы уақытта пайдаланылатын жайылымдар
	Күзгі және қысқы уақытта пайдаланылатын жайылымдар
1234	Қашаны жылына пайдалану тәртібі
1 2 3 4	Қашаны жылына пайдалану тәртібі

4. Ауыл шаруашылығы жануарларын айдауға арналған сервитуттар, мал айдайтын трассалар және жайылымдық инфрақұрылымның өзге де объектілері, сондай-ақ мал қорымдары белгіленетін схема (карта).

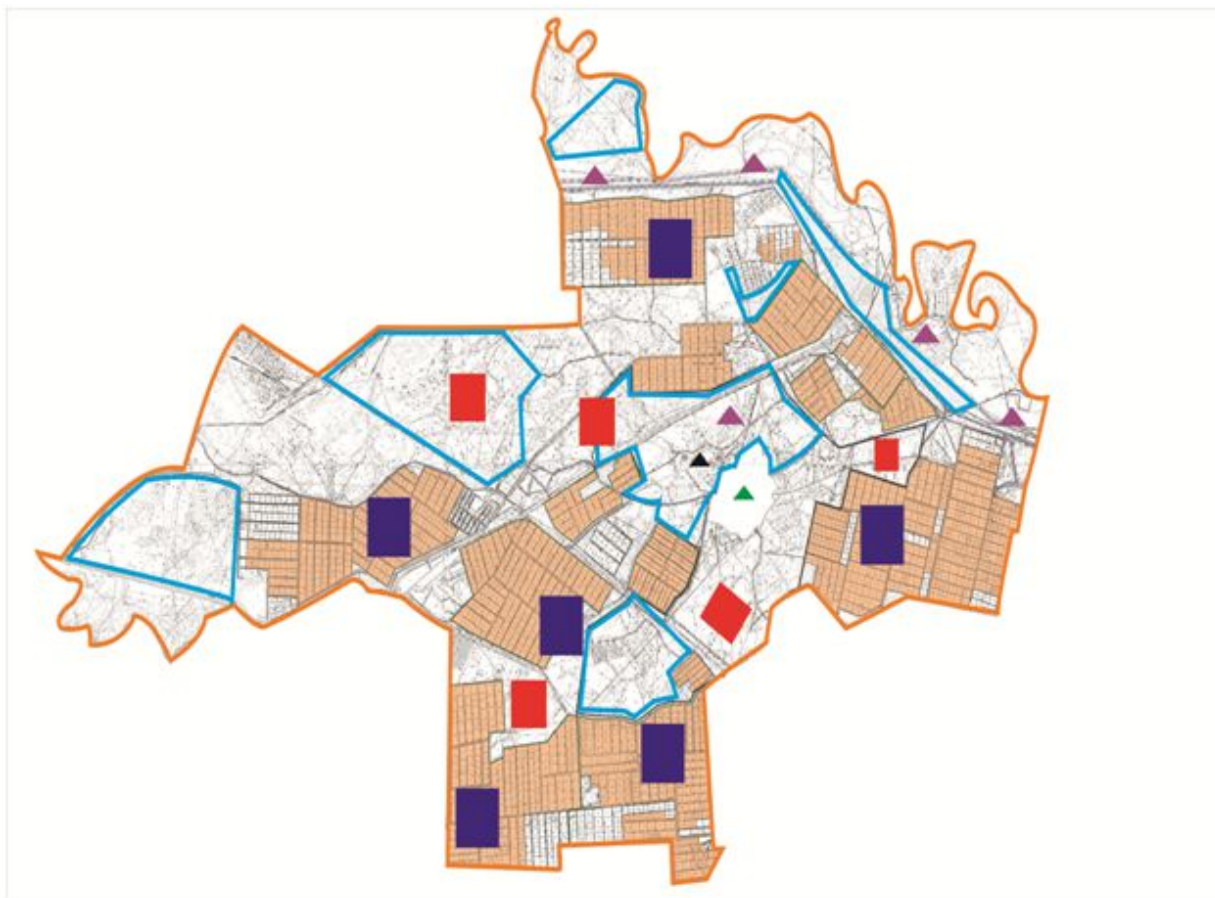

Шартты белгілер	
	Сыртқы шекара
	Ішкі шекара
	Ауыл шаруашылығы мақсатындағы жерлер
	Елді мекендердің жерлері
	Көктемгі және жазғы уақытта пайдаланылатын жайылымдар
	Күзгі және қысқы уақытта пайдаланылатын жайылымдар
Жайылымдық инфрақұрылымдар	
	Көлдер, каналдар, құбырлы және шахталы құдықтар
	Мал қорымы
	Мал тоғыту ваннасы

5) Жайылымды пайдаланушыларға жер пайдалануға берілуі мүмкін жайылымдар белгіленген схема (карта)

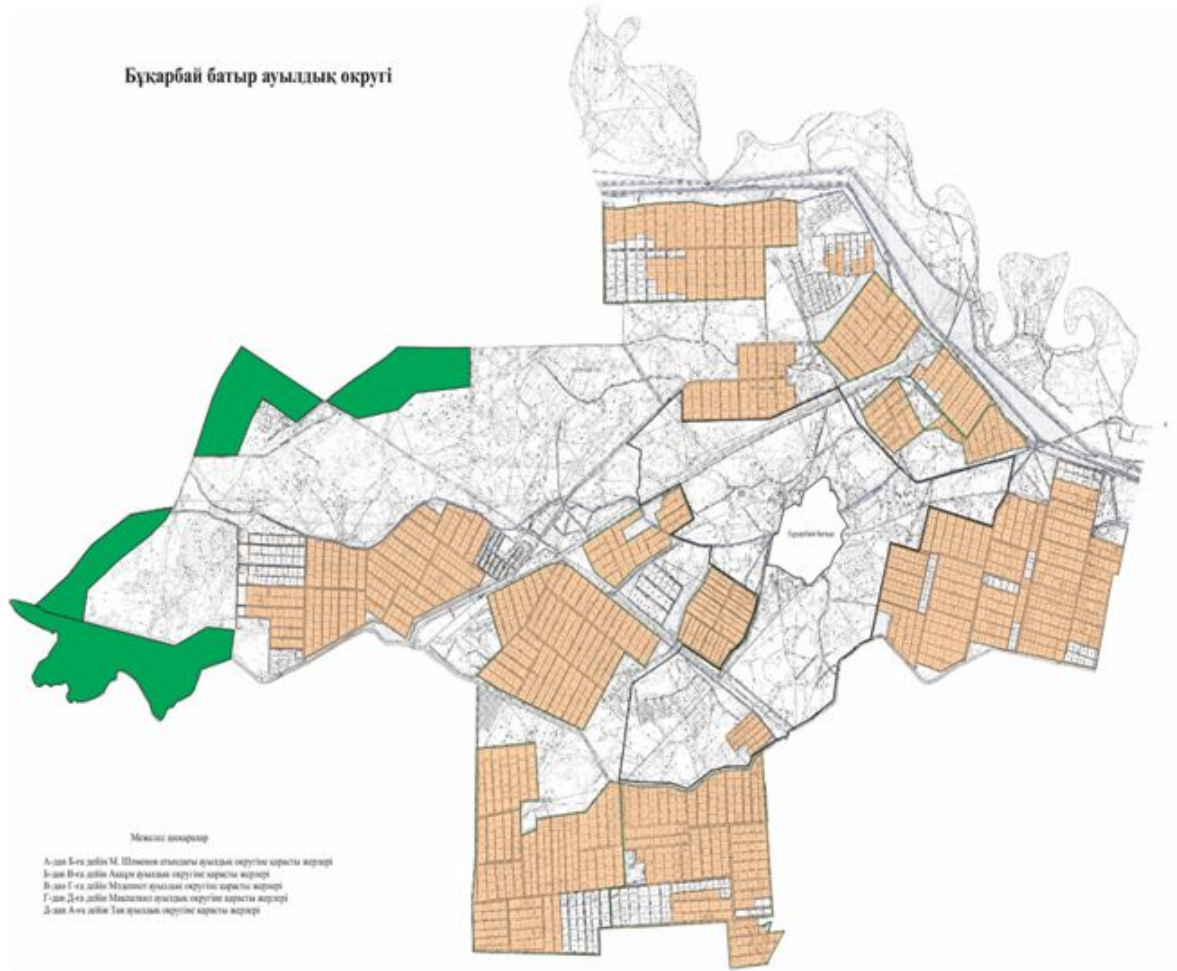

Шартты белгілер	
	Ауылдық округтің шекаралары
	Ауыл шаруашылығы мақсатындағы жерлер
	Елді мекендердің жерлері
	Жайылымды пайдаланушыларға жер пайдалануға берілуі мүмкін жайылымдар

6. Халықтың жеке ауласындағы ауыл шаруашылығы жануарларын жаю жөніндегі мұқтаждарын қанағаттандыру мақсатында резервке алынуға жататын жайылымдарды белгілейтін схема (карта)

Бұқарбай батыр ауылдық округі

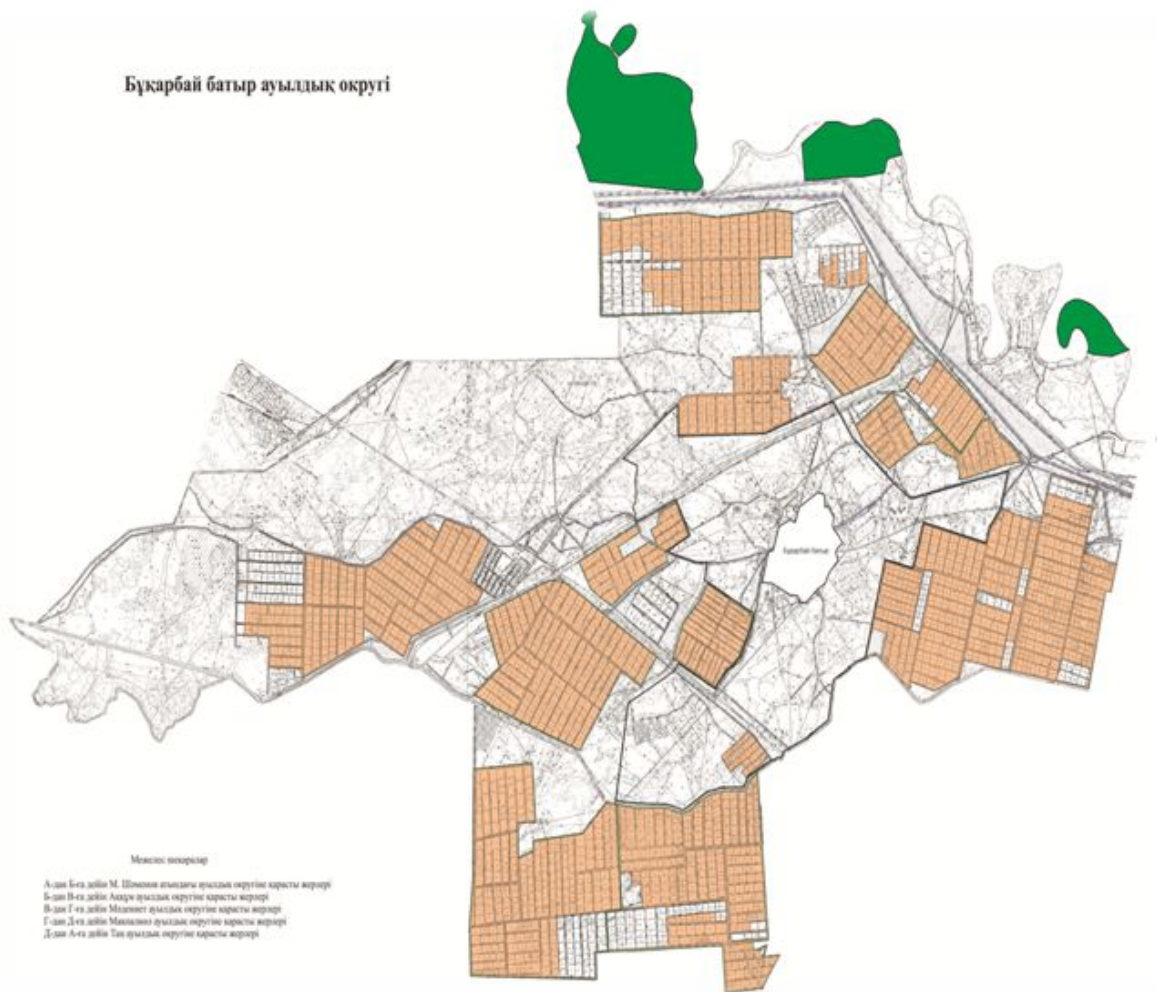

Шартты белгілер	
	Ауылдық округтің шекаралары
	Ауыл шаруашылығы мақсатындағы жерлер
	Елді мекендердің жерлері
	Халықтың жеке ауласындағы ауыл шаруашылығы жануарларын жаю жөніндегі мұқтаждарын қанағаттандыру мақсатында резервке алынуға жататын жайылымдарды

7. Су тұтыну нормасына сәйкес жасалған сүкөздеріне (көлдерге, өзендерге, қазандарға, суару немесе суландыру каналдарына, құбырлы немесе шахта құдықтарына) қол жеткізу схемасы

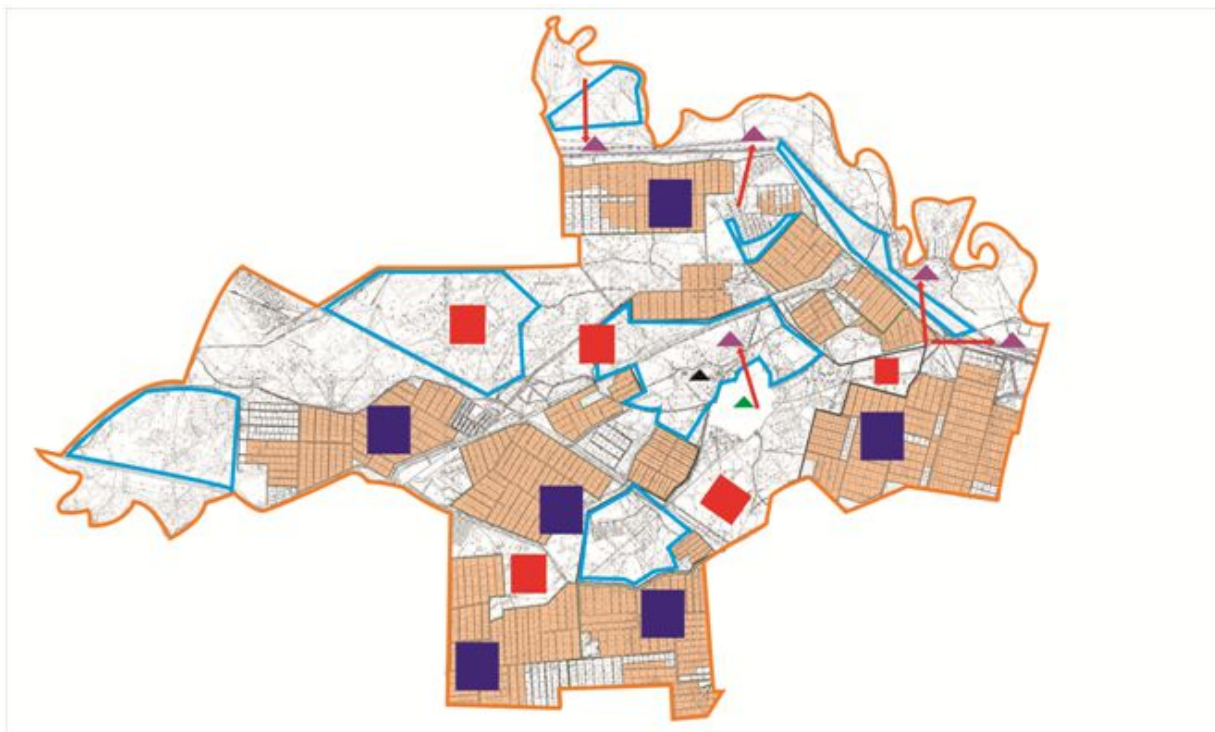

Шартты белгілер	
	Ауылдық округтің шекаралары
	Ауыл шаруашылығы мақсатындағы жерлер
	Елді мекендердің жерлері
	Көктемгі және жазғы уақытта пайдаланылатын жайылымдар
	Күзгі және қысқы уақытта пайдаланылатын жайылымдар
	Жайылым пайдаланушылардың су көздеріне жету жолдары
	Көлдер, каналдар, құбырлы және шахталы құдықтар
	Мал тоғыту ваннасы

8) Ауыл шаруашылығы жануарларының басын шалғайдағы жайылымдарға орналастыру схемасы.

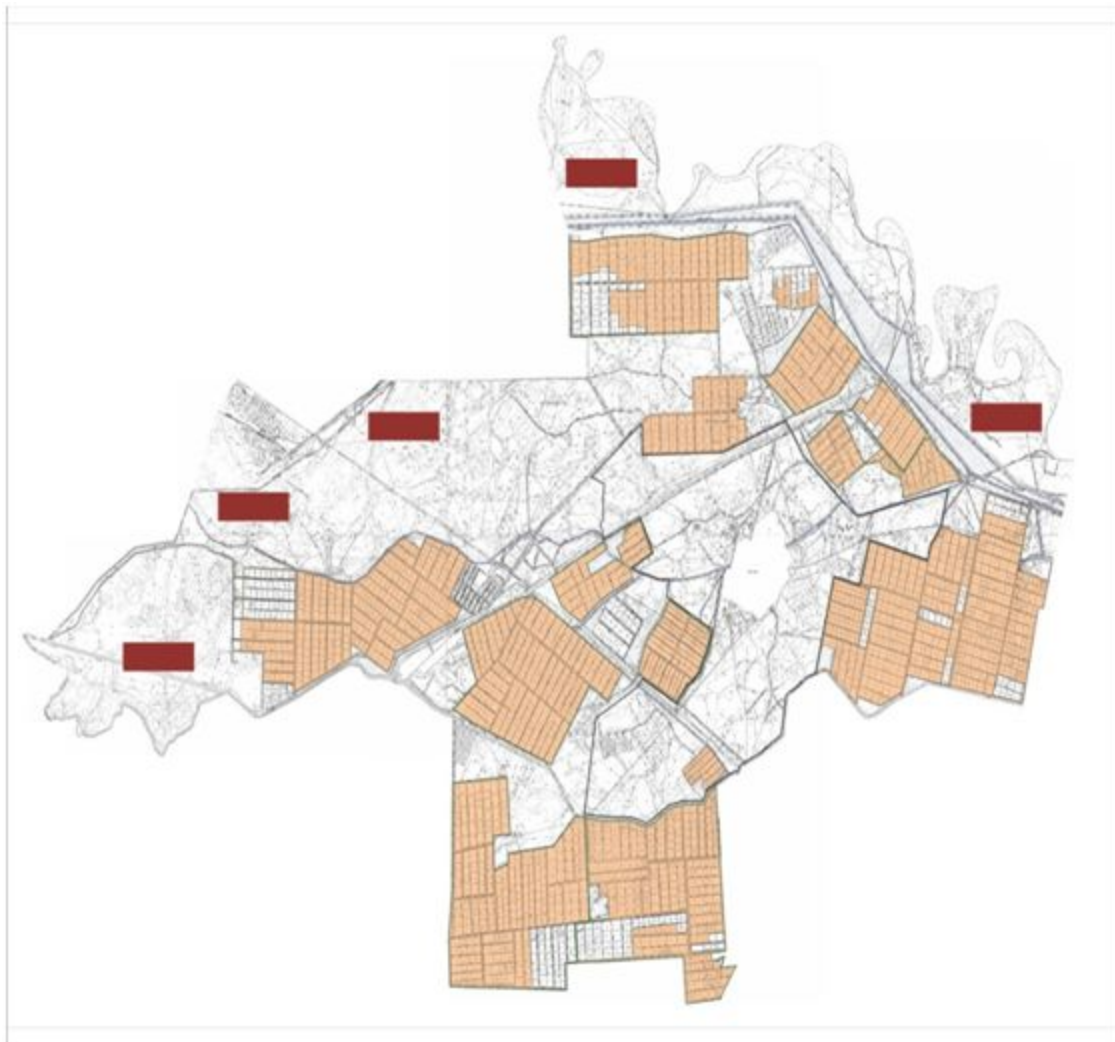

Шартты белгілер	
	Ауылдық округтің шекаралары
	Ауыл шаруашылығы мақсатындағы жерлер
	Елді мекендердің жерлері
	Мал басын орналастыру шекаралары

9) Ауылдық округке кіретін ауылдық елді мекендер арасында жайылымдарды жобалық бөлу (қайта бөлу)

Қызыл орда	Шөлді	Қоңыр жусанды - қоңыр бастылар	230-250	18,0	25,0	3,6	5,0	21,6	30,0	25,2	35,0	
		Қоңыр жусанды - итсигекті, қаражусанды - бұйырғынды	230-250	18,0	25,0	3,6	5,0	21,6	30,0	25,2	35,0	
		Қоңыр жусанды-кейреуікті - боялышты	230-250	16,0	24,0	3,2	4,8	19,2	28,8	22,4	33,6	
	Шөл	Далалы, шөлді	Еркек шөпті қоңыр жусанды эфемер оидтылар	230-250	14,0	21,0	2,8	4,2	16,8	25,2	19,6	29,4
			Еркек шөпті қоңыр жусанды теріскенділер	230-250	15,0	22,5	3,0	4,5	18,0	27,0	21,0	31,5
			Бұйырғынды кейреуікті, қоңыр жусандылар	230-250	21,5	31,5	4,3	6,3	25,8	37,8	30,1	44,1
			Бұйырғынды-көкпекті - жусандылар	230-250	14,0	21,0	2,8	4,2	16,8	25,2	19,6	29,4
			Сексеуілді -									

		эфемерлі бұтаар алас түрлі шөптесінді		15,5	25,0	3,1	5,0	18,6	30,0	21,7	35,0
	Нағыз (орта) шөл	Жүзгені басым бұталы - эфемерлі	250-270	10,5	16,0	2,1	3,2	13,6	19,2	14,7	22,4
		Эфемерлі - түрлі шөптесінді - сексеуілді		14,0	21,0	2,8	4,2	22,8	25,2	19,6	29,4
		Қоңыр жусанды - эфемерлі - бұталылар	250-270	11,0	16,5	2,2	3,3	13,2	19,8	15,4	23,1
		Бұйырғынды - кейреуікті, қоңыр жусанды		14,5	21,5	2,9	4,3	17,4	25,8	20,3	30,1

Жалағаш аудандық мәслихатының
2024 жылғы 23 желтоқсандағы
№ 28-18 шешіміне 7-қосымша

Еңбек ауылдық округінің 2025-2029 жылдарға арналған жайылымдарды басқару және оларды пайдалану жөніндегі жоспары

1-тарау. Жалпы ережелер

1. Осы жайылымдарды басқару және оларды пайдалану жөніндегі жоспар (бұдан әрі – Жоспар) "Жайылымдар туралы" Қазақстан Республикасы Заңының (бұдан әрі – Заң) 6-бабының 4-1) тармақшасына, "Мемлекеттік статистика туралы" Қазақстан Республикасы Заңының 16-бабы 3-тармағының 2) тармақшасына, "Жайылымдарды басқару және оларды пайдалану жөніндегі үлгілік жоспарды бекіту туралы" Қазақстан

Республикасы Ауыл шаруашылығы министрінің 2024 жылғы 29 шілдедегі № 263 бұйрығына (Нормативтік құқықтық актілерді мемлекеттік тіркеу тізілімінде № 34831 болып тіркелген) сәйкес әзірленді.

2. Жоспар жайылымдарды ұтымды пайдалану, азыққа деген қажеттілікті орнықты қамтамасыз ету және жайылымдардың тозу процестерін болдырмау мақсатында қабылданады.

2-тарау. Жайылымдарды басқару және оларды пайдалану жөніндегі жоспар

3. Жоспарды әзірлеген кезде мыналар ескеріледі:

1) осы Жоспарға 1-қосымшаға сәйкес нысан бойынша өңірдің жер балансының және мемлекеттік жер кадастрының ақпараттық жүйесінің деректері.

Осы тармақшаның бірінші бөлігінде көрсетілген деректерді қалыптастыру кезінде жерлердің болуы, олардың санаттар, жер учаскелерінің меншік иелері, жер пайдаланушылар мен алқаптар бойынша бөлінуі туралы ресми статистикалық ақпарат және мемлекеттік жер кадастры ақпараттық жүйесінен алынған мәліметтер пайдаланылады;

2) осы Жоспарға 2-қосымшаға сәйкес нысан бойынша жайылымдарды геоботаникалық зерттеп-қарау мәліметтері.

Осы тармақшаның бірінші бөлігінде көрсетілген деректерді қалыптастыру кезінде "Қазақстан Республикасы табиғи жем-шөп алқаптарының ірі масштабты (1:1 000 – 1:100 000) геоботаникалық іздестірулерін жүргізу жөніндегі әдістемені бекіту туралы" Қазақстан Республикасы Ауыл шаруашылығы министрінің 2022 жылғы 3 қазандағы № 314 бұйрығына (Нормативтік құқықтық актілерді мемлекеттік тіркеу тізілімінде № 30043 болып тіркелген) сәйкес жүргізілетін жайылымдарды геоботаникалық зерттеп-қарау нәтижелері пайдаланылады;

3) Қазақстан Республикасы Ауыл шаруашылығы министрінің 2020 жылғы 3 ақпандағы № 35 бұйрығымен (Нормативтік құқықтық актілерді мемлекеттік тіркеу тізілімінде № 19987 болып тіркелген) бекітілген Мал қорымдарының (биотермиялық шұңқырлардың) тізілімін жүргізу қағидаларына сәйкес қалыптастырылған мал қорымдары (биометриялық шұңқырлар) туралы мәліметтер;

4) осы Жоспарға 3-қосымшаға сәйкес нысан бойынша жайылымдық инфрақұрылым объектілері туралы және ауыл шаруашылығы жануарларын айдап өтуге арналған сервитуттар туралы мәліметтер.

Осы тармақшаның бірінші бөлігінде көрсетілген деректерді қалыптастыруды ауданның (қалалардағы аудандарды қоспағанда), аудандық маңызы бар қалалардың жергілікті атқарушы органдары аудандық маңызы бар қала, кент, ауыл, ауылдық округ әкімдерімен бірлесіп облыстардың жергілікті атқарушы органдары әзірлеген жайылымдық инфрақұрылым объектілерін дамыту және реконструкциялау жөніндегі жоспар негізінде жүзеге асырады;

5) осы Жоспарға 4-қосымшаның 1-кестесіне сәйкес нысан бойынша ауыл шаруашылығы жануарларының иелерін көрсете отырып, оларды сәйкестендіру дерекқорынан алынған ауыл шаруашылығы жануарлары басының саны туралы деректер;

6) осы Жоспарға 4-қосымшаның 2-кестесіне сәйкес нысан бойынша ауыл шаруашылығы жануарларының түрлері мен жыныстық жас топтары бойынша қалыптастырылған үйірлердің, отарлардың, табындардың саны туралы деректер.

Осы тармақшаның бірінші бөлігінде көрсетілген мәліметтерді қалыптастыруды ауданның (қалалардағы аудандарды қоспағанда), облыстық маңызы бар қалалардың жергілікті атқарушы органдары аудандық маңызы бар қала, кент, ауыл, ауылдық округ әкімдерімен бірлесіп жүзеге асырады;

7) осы Жоспарға 4-қосымшаның 3-кестесіне сәйкес нысан бойынша шалғайдағы жайылымдарда жаю үшін ауыл шаруашылығы жануарлары басының саны туралы мәліметтер.

Осы тармақшаның бірінші бөлігінде көрсетілген деректерді қалыптастыруды ауданның (қалалардағы аудандарды қоспағанда), облыстық маңызы бар қалалардың жергілікті атқарушы органдары аудандық маңызы бар қала, кент, ауыл, ауылдық округ әкімдерімен бірлесіп жүзеге асырады;

8) екпе және аридтік жайылымдарда, орман, су қорлары мен ерекше қорғалатын табиғи аумақтар жерлерінде ауыл шаруашылығы жануарларын жаю ерекшеліктері туралы деректер.

Жайылымдарда ауыл шаруашылығы жануарларын жаю Қазақстан Республикасы Ауыл шаруашылығы министрінің 2020 жылғы 29 сәуірдегі № 145 бұйрығымен (Нормативтік құқықтық актілерді мемлекеттік тіркеу тізілімінде № 20540 болып тіркелген) бекітілген Ауыл шаруашылығы жануарларын жаюдың үлгілік қағидалары негізінде "Агроөнеркәсіптік кешенді және ауылдық аумақтарды дамытуды мемлекеттік реттеу туралы" Қазақстан Республикасы Заңының 7-бабы 4-тармағының 5-1) тармақшасына сәйкес аудандардың (облыстық маңызы бар қалалардың) жергілікті атқарушы органдары (әкімдіктері) бекітетін ауыл шаруашылығы жануарларын жаю қағидаларына сәйкес жүзеге асырылады.

Орман, су қорлары және ерекше қорғалатын табиғи аумақтар жерлерінде ауыл шаруашылығы жануарларын жаю Қазақстан Республикасы Орман кодексінің 99-бабына, Қазақстан Республикасы Ауыл шаруашылығы министрінің 2015 жылғы 12 қазандағы № 18-02/909 бұйрығымен (Нормативтік құқықтық актілерді мемлекеттік тіркеу тізілімінде № 12259 болып тіркелген) бекітілген Мемлекеттік орман қоры учаскелерінде шөп шабу және мал жаю қағидаларына, Қазақстан Республикасы Су кодексінің 95, 119, 125-баптарына, "Ерекше қорғалатын табиғи аумақтар туралы" Қазақстан Республикасы Заңының 23, 40, 43, 47, 48, 52, 69-баптарына сәйкес жүзеге асырылады;

9) осы Жоспарға 5-қосымшаға сәйкес нысан бойынша ұсынылатын жайылым айналымдарының схемалары;

10) мал шаруашылығы және өсімдік шаруашылығы статистикасы бойынша ресми статистикалық ақпарат.

4. Жоспарда мынадай қосымшалар қамтылған:

1) әкімшілік-аумақтық бірлік аумағында жайылымдардың жер санаттары бөлінісінде орналасу схемасы (картасы), онда жайылымдардың шекаралары, аландары мен түрлері, оның ішінде шалғайдағы, маусымдық, құрғақ және екпе жайылымдар, жер учаскесіне құқық белгілейтін және сәйкестендіру құжаттарының негізінде олардың меншік иелері немесе жер пайдаланушылар туралы мәліметтер көрсетіледі;

2) жеке ауладағы ауыл шаруашылығы жануарларын жаю бойынша халықтың мұқтаждығына арналған жайылымдар, оның ішінде қоғамдық жайылымдар белгіленген схема (карта), онда жеке ауладағы ауыл шаруашылығы жануарларын жаю бойынша халықтың мұқтаждығына арналған жайылымдардың, оның ішінде қоғамдық жайылымдардың шекаралары мен аландары көрсетіледі;

3) ұсынылатын жайылым айналымдарының схемалары көрсетілген схема (карта), онда жайылымдарды геоботаникалық зерттеп-қарау негізінде ұсынылатын жайылым айналымдарының схемалары көрсетіледі;

4) ауыл шаруашылығы жануарларын айдауға арналған сервитуттар, мал айдайтын трассалар және жайылымдық инфрақұрылымның өзге де объектілері, сондай-ақ мал қорымдары (биометриялық шұңқырлар) белгіленетін схема (карта), онда ауыл шаруашылығы жануарларын айдауға арналған сервитуттар, мал айдайтын трассалар, жайылымдық инфрақұрылым объектілері, мал қорымдарының (биометриялық шұңқырлардың) орналасқан жері көрсетіледі;

5) жайылымды пайдаланушыларға жер пайдалануға берілуі мүмкін жайылымдар белгіленген схема (карта).

Ауыл шаруашылығы мұқтаждары үшін меншікке немесе жер пайдалануға босалқы жерлерді беру Қазақстан Республикасы Жер кодексінің (бұдан әрі – Кодекс) 138-бабына, Қазақстан Республикасы Премьер-Министрінің орынбасары – Қазақстан Республикасы Ауыл шаруашылығы министрінің 2018 жылғы 20 желтоқсандағы № 518 бұйрығымен (Нормативтік құқықтық актілерді мемлекеттік тіркеу тізілімінде № 18048 болып тіркелген) бекітілген Шаруа немесе фермер қожалығын, ауыл шаруашылығы өндірісін жүргізу үшін уақытша өтеулі жер пайдалану (жалға алу) құқығын беру жөніндегі конкурсты ұйымдастыру және өткізу қағидаларына сәйкес жүзеге асырылады ;

6) халықтың жеке ауласындағы ауыл шаруашылығы жануарларын жаю жөніндегі мұқтаждықтарын қанағаттандыру мақсатында резервке алынуға жататын

жайылымдарды белгілейтін схема (карта), онда жеке ауланың ауыл шаруашылығы жануарларын жаю жөніндегі халықтың мұқтаждықтарын қанағаттандыру мақсатында резервке алынуға жататын жайылымдардың шекаралары мен алаңдары көрсетіледі.

Жерлерді резервте қалдыру Кодекстің 49-2-бабына, Қазақстан Республикасы Ұлттық экономика министрінің 2015 жылғы 28 ақпандағы № 178 бұйрығымен бекітілген Жерлерді резервте қалдыру қағидаларына (Нормативтік құқықтық актілерді мемлекеттік тіркеу тізілімінде № 11337 болып тіркелген) сәйкес жүзеге асырылады;

7) суды тұтыну нормасына сәйкес жасалған су көздеріне (көлдерге, өзендерге, тоғандарға, қазандарға, суару немесе суландыру каналдарына, құбырлы немесе шахта құдықтарына) қол жеткізу схемасы, онда жануарлардың су көздеріне қарай жүріп-тұру маршруттары көрсетіледі.

Ауыл шаруашылығы жануарларының орташа тәуліктік су тұтынуы Қазақстан Республикасы Премьер-Министрінің орынбасары – Қазақстан Республикасы Ауыл шаруашылығы министрінің 2016 жылғы 30 желтоқсандағы № 545 бұйрығымен (Нормативтік құқықтық актілерді мемлекеттік тіркеу тізілімінде № 14827 болып тіркелген) бекітілген Су тұтынудың және су бұрудың үлестік нормаларын әзірлеу жөніндегі әдістемеге 6-қосымшаның 10-кестесіне сәйкес айқындалады;

8) ауыл шаруашылығы жануарларының басын шалғайдағы жайылымдарға орналастыру схемасы, онда ауыл шаруашылығы жануарларының басын орналастыруға арналған шалғайдағы жайылымдардың шекаралары мен алаңдары көрсетіледі;

9) ауылдық округке кіретін ауылдық елді мекендер арасында жайылымдарды жобалық бөлу (қайта бөлу), онда жайылымдармен қамтамасыз етілмеген жеке және заңды тұлғалардың ауыл шаруашылығы жануарларының басы үшін ауылдық округтің ауылдық елді мекендері арасында жайылымдарды бөлу (қайта бөлу) схемасы көрсетіледі;

10) тиісті әкімшілік-аумақтық бірлікте жайылымдарды ұтымды пайдалану үшін қажетті талаптар:

"Жайылымдардың жалпы алаңына түсетін жүктеменің шекті рұқсат етілетін нормасын бекіту туралы" Қазақстан Республикасы Ауыл шаруашылығы министрінің 2015 жылғы 14 сәуірдегі № 3-3/332 бұйрығына (Нормативтік құқықтық актілерді мемлекеттік тіркеу тізілімінде № 11064 болып тіркелген) сәйкес жайылымдардың жалпы алаңына түсетін жүктеменің шекті рұқсат етілетін нормасын сақтау;

жайылым айналымын және суды пайдалану көздерін ескере отырып жайылымдарды пайдалану;

жайылым алаңдарын жекеленген өріс учаскелеріне бөлу;

жайылым учаскелерін жыл маусымдары бойынша кеңістікте және уақытпен (маусым, жыл ішінде) кезектестіру;

жайылым айналымы учаскелерінің бірін жайылымсыз және ауыл шаруашылығы жануарларынсыз жыл сайын қалдыру.

"Жайылымдар туралы" Қазақстан Республикасы Заңының (бұдан әрі – Жайылымдар туралы заң) 13-бабы 2-тармағының 2) тармақшасында көрсетілген жайылымдар, оның ішінде көпшілік пайдаланатын жайылымдар жеке меншікке және жер пайдалануға берілмейді және жеке ауладағы ауыл шаруашылығы жануарларын жаю үшін халық мұқтажына ғана пайдаланылады.

Жайылымдар туралы заңның 15-бабы 4-тармағында көрсетілген жайылымдарды қоспағанда, шалғайдағы жайылымдар жеке және (немесе) заңды тұлғаларға Қазақстан Республикасы Жер кодексінің (бұдан әрі – Жер кодексі) 43-1-бабында белгіленген тәртіппен беріледі.

Мемлекеттік заңды тұлғалардың балансында тұрған және жеке ауладағы ауыл шаруашылығы жануарларын жаю бойынша халық мұқтажына арналған жайылымдарда, оның ішінде көпшілік пайдаланатын жайылымдарда орналасқан суландыру құрылыстарына қол жеткізу өтеусіз негізде беріледі.

Жеке ауладағы ауыл шаруашылығы жануарларын жаю бойынша халық мұқтажын қанағаттандыру мақсатында Жер кодексінің 49-2-бабына сәйкес жайылымдарды резервке қою жүзеге асырылады.

Жайылымдарды басқару және оларды пайдалану жөніндегі жоспар (бұдан әрі – Жоспар) жайылымдарды резервке қою үшін негіз болып табылады.

Ауыл шаруашылығы жануарларын жайылымдарда жаю Жоспарға сәйкес жүзеге асырылады.

Елді мекендердің шекараларына (шектеріне) тікелей іргелес аумақта орналасқан, мемлекет меншігіндегі жайылымдар жеке ауладағы ауыл шаруашылығы жануарларын жаю үшін халық мұқтажын қанағаттандыруға пайдаланылады.

Елді мекеннің шекаралары (шектері) шегінде жайылымдармен қамтамасыз етілмеген жеке және (немесе) заңды тұлғалардың ауыл шаруашылығы жануарлары мал басы Жоспарға сәйкес жайылымдардың басқа учаскелеріне, оның ішінде шалғайдағы жайылымдарға орны ауыстырылады.

Жеке ауладағы ауыл шаруашылығы жануарларын жаюға арналған жайылымдарды, оның ішінде шалғайдағы жайылымдарды пайдалану Жоспарға сәйкес жүзеге асырылады. Аудандық маңызы бар қала, кент, ауыл, ауылдық округ әкімдерінің және ауданның, облыстық маңызы бар қаланың жергілікті атқарушы органының жайылымдар беру туралы жеке шешімін шығару талап етілмейді.

Аудандық маңызы бар қала, кент, ауыл, ауылдық округ шегінде жайылымдармен қамтамасыз етілмеген иелерінің ауыл шаруашылығы жануарларының саны түрлері мен жыныстық-жас топтары бойынша қалыптастырылады және Жоспарға сәйкес шалғайдағы жайылымдарға жіберіледі.

Айдау үшін жасы, жынысы, қоңдылығы бірдей сау ауыл шаруашылығы жануарлардан үйірлер, отарлар, табындар жинақталады.

Ауыл шаруашылығы жануарларының саны, оның ішінде қойлар мен ешкілер 600-800 басты, ірі қара мал 250 бастан аспайтын мөлшерді, жылқылар 200 бастан аспайтын мөлшерде, түйе 120 бастан аспайтын мөлшерді құрайды.

Айдауға жататын жануарларды іріктеу нормалары осы Жоспарға 1-кестеде көрсетілген.

Айдауға жататын жануарлардың түріне, жыныстық-жастық тобына және қондылығына қарай жинақтау нормалары осы Жоспарға 2-кестеде көрсетілген.

Ауыл шаруашылығы жануарларын жаюды жүзеге асыратын бір адамға арналған жүктеме нормалары осы Жоспарға 3-кестеде көрсетілген.

Ауыл шаруашылығы жануарларын айдаудың барлық жолында ауыл шаруашылығы жануарларының топтарын араластыруға жол берілмейді.

Аналық (сауын) мал басын (оның ішінде төлдеу, босану алдындағы төлдеуден, туудан кейін буыны бекімеген) және ауру ауыл шаруашылығы жануарларын (оның ішінде жұқпалы аурулар жұқтырған), буыны бекімеген жаңа туған төлді, міндетті ветеринариялық рәсімдерден (оның ішінде егу және вакцинациялаудан) өтпеген ауыл шаруашылығы жануарларын қоспағанда, елді мекендер шегінде жайылымдармен қамтамасыз етілмеген ауыл шаруашылығы жануарларының барлық түрлері мен топтары шалғайдағы жайылымдарға айдауға жатады.

Ауыл шаруашылығы жануарларын айдау үшін Жер кодексінің 70 және 104-баптарына сәйкес уақытша (маусымдық) пайдаланылатын және ұзақ мерзімді пайдаланылатын мал айдау жолдары (бұдан әрі – мал айдау жолдары) жобаланады.

Мал айдау жолдарын аудандардың (қалалардың) және облыстардың жергілікті атқарушы органдары "Ветеринария туралы" Қазақстан Республикасы Заңының 21-бабы 3-тармағына сәйкес тиісті әкімшілік-аумақтық бірліктердің бас мемлекеттік ветеринариялық-санитариялық инспекторларымен келісу бойынша айқындайды.

Ауыл шаруашылығы жануарларын 5 километрге (бұдан әрі - км) дейінгі қашықтыққа айдағанда, айдалатын ірі қара малдың саны 200-250 бас немесе ұсақ малдың саны 600-800 бас болған кезде мал айдалатын жердің ені 50-70 метрді құрайды.

Мал айдайтын жолдың жалпы алаңы қызмет көрсетілетін барлық аумақтың 4-5%-ынан аспайды.

Жолдың ұзындығы үлкен болған кезде (егер қозғалыс бірнеше күн ішінде жасалса) әрбір 40-50 км сайын мал айдайтын жолдар жеткілікті азықтық сыйымдылықтағы жайылымдық қоректендіру алаңдарымен жабдықталады және әрбір 10-15 км сайын суатпен қамтамасыз етіледі.

Бұл жағдайларда мал айдайтын жолдың ені 200-300-ден 1000 метрге дейін және одан да көп алаңды құрайды.

Жайылымның жазық жерінде ауыл шаруашылығы жануарларын суару радиусы:

ірі қара мал үшін далалық және орманды дала аймақтарында 2-4 км, қуаң далада, жартылай шөлейт және шөлейт жерлерде 4-6 км,

жылқылар үшін далалық және орманды дала аймақтарында 4-5 км, қуаң далада, жартылай шөлейт және шөлейт жерлерде 5-7 км,

түйелер үшін далалық және орманды дала аймақтарында 6-7 км, қуаң далада, жартылай шөлейт және шөлейт жерлерде 7-8 км, қой мен ешкілер үшін далалық және орманды дала аймақтарында 2,5-4 км, қуаң далада, жартылай шөлейт және шөлейт жерлерде 3-6 км,

Республика бойынша құдықтар арасындағы қашықтық орташа 3,8 км.

1-кесте. Айдауға жататын жануарларды іріктеу нормалары

Жыныстық-жастық топтары	Жануарлардың саны, бас	Тәуліктік айдау қашықтығы, километр
Ірі қара мал		
Бұзаулы сиырлар (емізулі)	150-200	15-20
Қашарлар (2 жасқа дейін)	200-250	20-25
Бұқашықтар (2 жасқа дейін)	200-250	20-25
Ұсақ мал		
Қозылы қойлар, Лақты ешкілер	500-600	20-30
Бір жылғы төл	600-800	30-40
Жылқылар		
Құлынды биелер	100-150	25-30
1,5-2 жастағы төл	150-200	35-40
Түйелер		
Түйелер	100-120	40-50

2-кесте. Айдауға жататын жануарлардың түріне, жыныстық-жастық тобына және қондылығына байланысты жинақтау нормалары

Жыныстық-жастық топтары	Қондылығы		
	Ортадан төмен, бас	Орташа, бас	Ортадан жоғары, бас
1	2	3	4
Ірі қара мал			
Бұзаулы сиырлар (емізілулі)	50-70	150-200	150-200
Қашарлар (2 жасқа дейін)	100-150	200-250	200-250
Бұқашықтар (2 жасқа дейін)	100-150	200-250	200-250
Ұсақ мал			
Қозылы қойлар, Лақты ешкілер	400-500	500-600	500-600
Бір жылғы төл	400-500	600-700	600-800
Жылқылар			
Құлынды биелер	50-70	100-150	150-200
	80-100	120-150	150-200

1,5-2 жастағы төл	30-60	60-90	90-120
Түйелер			
Түйелер	30-60	60-90	90-120

3-кесте. Ауыл шаруашылығы жануарларын жаюды жүзеге асыратын бір адамға арналған жүктеме нормалары

Ірі қара мал, бас	Ұсақ мал, бас	Жылқылар, бас	Түйелер, бас
150-ге дейін	500-ге дейін	100-ге дейін	100-ге дейін

Мемлекеттік орман қоры учаскелерін шөп шабу және мал жаю үшін пайдалану тәртібі

Мал жаю мемлекеттік орман қоры учаскелерінде осы Қағидаларға қосымшаға сәйкес айқындалатын алаңдарда жүзеге асырылады, бұл ретте мал жаю үшін учаскелер тандау орман жайылымдарын маусымдық пайдалану мүмкіндіктері, жайылым айналымдарын және оларға жеткілікті жүктемені ескере отырып, жүзеге асырылады.

Жайылым айналымының алаңы:

- 1) өсу кезеңінің табиғи-климаттық жағдайларын;
- 2) жайылымдардың шығымдылық деңгейін;
- 3) эрозияға ұшырау үдерістерінің ықтимал мүмкіндігі және нақты байқалуын;
- 4) жабайы өсетін шөптердің ерекше құнды тұқымдарын жинау мүмкіндігі;
- 5) "демалыс" берудің орындылығы, яғни жыл бойына мал жаюды, шөп шабуды толық болдырмауды ескере отырып, белгіленеді.

Мынадай мемлекеттік орман қоры учаскелерінде шөп жабу (өртке қарсы іс-шаралар шеңберінде жүзеге асырылатын шөп шабудан басқа) және мал жаю:

1) мемлекеттік орман қорының "мемлекеттік табиғи қорықтар ормандары", "табиғаттың мемлекеттік орман ескерткіштері", "орманның гендік резерваттарын қоса алғандағы ғылыми маңызы бар орман учаскелері", "аса құнды орман алаптары" санаттарында, сондай-ақ қорық және тапсырыс режиміндегі мемлекеттік ұлттық табиғи саябақтар мен мемлекеттік өңірлік табиғи саябақтар аймақтарында, мемлекеттік табиғи резерваттардың қорық орталығы аймақтарында;

2) мемлекеттік орман қорының рекреациялық пайдалану аймақтарындағы, әкімшілік-өндірістік мақсаттағы, келушілер мен туристерге қызмет көрсетуге арналған шағын аймақтардағы "мемлекеттік ұлттық табиғи саябақтар ормандары" және "мемлекеттік өңірлік табиғи саябақтар ормандары" санаттарында;

3) мемлекеттік орман қорының бұзылған ландшафтарды қалпына келтіру аймағындағы "мемлекеттік табиғи резерваттар ормандары" санатында;

4) мемлекеттік орман қорының тапсырыс режимі аймағындағы "мемлекеттік қорық аймақтары ормандары" санатында;

5) мемлекеттік орман қорының "жаңғақ кәсіпшілігі аймақтары", "орман-жеміс екпелері", "аса биік тау ормандары", "мемлекеттік қорғаныштық орман белдеулері", "эрозияға қарсы ормандар" және "халықаралық және республикалық маңызы бар ортақ

пайдаланудағы темір жолдар мен автомобиль жолдарының, магистральдық құбырлар мен басқа да желілік құрылыстардың бөліп берілген белдеулеріндегі қорғаныштық екпелер", "халықаралық және республикалық маңызы бар ортақ пайдаланудағы темір жолдар мен автомобиль жолдары бойындағы қорғаныштық орман белдеулері" санаттарында жүзеге асырылмайды.

Мал жаюға рұқсат етілген учаскелер тізбесін мемлекеттік орман қоры жерлерінің жай-күйіне қатысты болып жатқан өзгерістерді, сондай-ақ орманды қалпына келтіру іс-шараларын жүргізу мен орман ресурстарын дайындау жоспарларын ескере отырып, мемлекеттік орман иеленушілер жыл сайын нақтылап отырады.

Сексеуіл ормандарынан басқа, мемлекеттік орман қоры учаскелерінде ешкі жаюға арнайы бөлініп, қоршалған учаскелерде ғана жол беріледі.

Шөп шабу мен мал жаю үшін мемлекеттік орман қоры учаскелері ұзақ мерзімді орман пайдалану шартының талаптарымен, ал қысқа мерзімді орман пайдалануға қысқа мерзімді орман пайдалану шарты және рұқсат беру құжаттары негізінде беріледі.

Орман иеленушілер 2003 жылғы 20 маусымдағы Қазақстан Республикасы Жер кодексінің 36, 41-баптарына сәйкес шөп шабу мен мал жаюға жарамды мемлекеттік орман қоры учаскелерінен орман шаруашылығы мен ерекше қорғалатын табиғи аумақтар қызметкерлеріне шөп шабу үшін қызметтік жер телімдерін бөледі.

Шөп шабу мен мал жаю үшін мемлекеттік орман қоры учаскелерін ұзақ мерзімді орман пайдалануға бөлу Қазақстан Республикасы Ауыл шаруашылығы министрінің 2015 жылғы 7 қазандағы № 18-02/896 бұйрығымен (Нормативтік құқықтық актілерді мемлекеттік тіркеу тізілімінде № 12247 тіркелген) бекітілген Мемлекеттік орман қоры учаскелерінде орман ресурстарын ұзақ мерзімді орман пайдалануға беру жөнінде тендерлер өткізу қағидаларына сәйкес тендерлік негізде жүзеге асырылады.

Шөп шабу мен мал жаюға жарамды қалған алаңдар туралы мәліметтерді (осы Қағидалардың 13-тармағында көрсетілгеннен басқа) орман иеленушілер тендер ұйымдастырушыларға шөп шабу мен мал жаю басталғанға дейін екі айдан кешіктірмей береді.

Мемлекеттік орман қоры учаскелерінен шөп шабатын және мал жаятын алқаптардың бөлінуіне мұқтаж орман пайдаланушылар:

1) ұзақ мерзімді негізде (ұзақ мерзімді орман пайдалану) тендер өткізуді ұйымдастырушыларға шөп шабу мен мал жаю үшін ұзақ мерзімді пайдалануға мемлекеттік орман қоры учаскелерін беру бойынша тендерге қатысуға арналған өтінім-лоттарды орман иеленушілердің дайындауы үшін тиісті өтінімдер жолдайды;

2) қысқа мерзімді негізде (қысқа мерзімді пайдалану) шөп шабу немесе мал жаю басталғанға дейін екі айдан кешіктірмей орман иеленушілерге орман пайдалану үшін учаскелер беру жөнінде өтініш жазады.

Тендерлер өткізуді ұйымдастырушылар шөп шабу мен мал жаю үшін мемлекеттік орман қоры учаскелерін беру жөнінде өткізілген тендерлердің нәтижелері негізінде

мемлекеттік орман қоры учаскелерінде орман ресурстарын ұзақ мерзімді орман пайдалануға беру жөніндегі тендер комиссиясының хаттамасын толтырады, оның негізінде мемлекеттік орман иеленушілер мен орман пайдаланушылар арасында осы учаскелерді ұзақ мерзімді орман пайдалану туралы шарт жасалады, онда осы учаскелерді пайдалану жөніндегі талаптармен және тараптардың өзара қарым-қатынастарының шарттарымен қатар Кодекстің 38-бабына сәйкес қорғау және Ормандарда өрт қауіпсіздігі қағидаларын сақтау жөніндегі міндеттер белгіленеді.

Шалғайдағы мал шаруашылығы үшін мемлекеттік орман қоры учаскелерін беру жөніндегі өтінім-лоттарды дайындау кезінде көршілес аудандардың, облыстардың қажеттілігін ескеру керек.

Орман иеленушілер өткізілген тендерлердің нәтижелері бойынша жасалған шарттарға сәйкес және орман пайдаланғаны үшін төлем жасалғанын куәландыратын құжаттардың негізінде тендерлердің жеңімпаздарына "Ағаш кесу билеті мен орман билетінің нысандарын, оларды есепке алу, сақтау, толтыру және беру қағидаларын бекіту туралы" Қазақстан Республикасы Ауыл шаруашылығы министрінің 2015 жылғы 26 қаңтардағы № 18-02/40 бұйрығымен (Нормативтік құқықтық актілерді мемлекеттік тіркеу тізілімінде № 10676 болып тіркелген) бекітілген нысан бойынша орман билеттерінің жыл сайын берілуін оларға шөп шабу мен мал жаю үшін мемлекеттік орман қоры учаскелерінің табиғи түрінде берілуін қамтамасыз етеді.

Шөп шабу мен мал жаю үшін мемлекеттік орман қоры учаскелерін қысқа мерзімді орман пайдалануға беру кезінде орман пайдаланушының өтініші және орманды пайдаланғаны үшін малдың болуы және төлем жасалғанын куәландыратын құжаттардың негізінде орман пайдаланушыларға да орман билеті жазып беріледі.

Берілген мемлекеттік орман қоры учаскелерінде шөп шабу мен мал жаю орман билеттерінде көрсетілген мерзімдерде жүзеге асырылады.

Шөп шабу мен мал жаю үшін берілген мемлекеттік орман қоры учаскелерінде орман пайдалану құқығы Кодекстің 39-41-баптарына сәйкес тоқтатыла тұрады, шектеледі немесе тоқтатылады.

Орман ресурстары шөп шабу және мал жаю үшін ұзақ мерзімді орман пайдалануға берілген мемлекеттік орман қорының жерлерінде объектілер салу Кодекстің 102-2-бабына және "Қазақстан Республикасындағы сәулет, қала құрылысы және құрылыс қызметі туралы" Қазақстан Республикасының Занының 27-2-бабына сәйкес жүзеге асырылады.

Ұзақ мерзімді орман пайдалану кезінде орман пайдаланушы берілген учаскелерде уақытша (қалқалар, күзет үйшіктері, қоршаулар, қашалар) құрылыстар салады.

Жануарларды қашаларда орналастыру мынадай норманы сақтай отырып жүзеге асырылады:

1) ірі жануарлар үшін (түйелер, жылқылар, мүйізді ірі қара малдар - бұдан әрі - ірі жануарлар) - бір жануарға 3 м²;

2) ұсақ жануарлар үшін (қойлар, ешкілер, шошқалар) - бір жануарға 1,7 - 2 м².

Қашаларда қораларда ірі малдарға қосымша байлағыштар жасалады.

Қашаларды металл құрылыстарынан жасайды, олардың биіктігі:

1) ірі жануарлар үшін кем дегенде 1,5 м;

2) ұсақ жануарлар үшін кем дегенде 1 м.

Секциялар мен қашаларды жануарлардың жарақаттану мүмкіндігін болдырмайтын шарбақтармен, қақпалармен жабдықтайды.

Қысқа мерзімді орман пайдалану кезінде құнарлы қабатты адып тастамай, қоршау мен тұруға жарамды жылжымалы үй-жайларды орнатуға рұқсат етіледі.

Аталған құрылыстардың мөлшері және оларды орналастыру ұзақ мерзімді және қысқа мерзімді орман пайдалану шартында, сондай-ақ орман билетінде көрсетіледі.

Сексеуіл ормандарынан басқа, мемлекеттік орман қоры учаскелерінде ешкі жаюға арнайы бөлініп қоршалған учаскелерде ғана жол беріледі.

Мемлекеттік орман қоры учаскелеріндегі мал жаю алаңдарын айқындау

№	Табиғи аймақтар	Ауыл шаруашылығы жануарларының түрлері	Мал жаю алаңы, басқа гектар
1	2	3	4
1	Жартылай шөлейт және шөлейт	Қой, ешкі Ірі қара мал Жылқы	3,0 5,0 7,2
2	Далалы	Қой, ешкі Ірі қара мал Жылқы	1,5-3,0 1,5-3,0 1,0-2,25

Ауылдық округтің аумағы құрғақ, далалы, шөлді белдем тармағына жатады.

Дала өсімдіктерінен эфимероидтар мен жусанның әртүрлі түрлері өседі.

Ауылдық округтің аумағында гидрографиялық торап дамыған. Жайылымды суландыру табиғи көлдерден, каналдардан, құбырлы және шахталы құдықтардан қамтамасыз етіледі. Судың сапасы әлсіз тұздылау, малдарды суару үшін жарамды.

Жайылымдық алқаптардың орташа өнімділігі – 10,5 центнер/гектарды құрайды.

Жайылымдар жемдерінің қоры ұзақтығы 170-180 күн болатын жайылым кезеңінде пайдаланылады.

Ауылдық округ Жалағаш ауданының оңтүстік бөлігінде және оңтүстік батысынан Есет батыр ауылдық округімен шектеседі.

Әкімшілік-аумақтық бөлінісі Еңбек ауылынан тұрады.

Табиғи ауа-райының жағдайлары бойынша: қысы күрт континентальды, ауа райы құбылмалы, жауын-шашын нормаға сәйкес, көктем ерте шығады, жазы ыстық, күзі салқын, ұзақ.

Р/с №	Ауылдық округтің атауы	тық объектілер жіктеуішінің коды	Елді мекеннің атауы	Жайылымдардың жалпы алаңы, мың гектар	арын жаю бойынша халық мұқтажын қанағаттандыруға арналған, мың гектар	көпшілік пайдаланатын, мың гектар	шалғайдағы, мың гектар	маусымдық, мың гектар	аридтық, мың гектар	екпелі жайылымдар, мың гектар
1	2	3	4	5	6	7	8	9	10	11
	Еңбек	4336431002	Еңбек	4,674	1234	1234	3440	-	-	-

3-кесте. Жер учаскесіне құқық белгілейтін және сәйкестендіру құжаттары негізінде меншік иелері мен жер пайдаланушылар туралы мәліметтер

Р/с №	Меншік иелерінің, жер пайдаланушылардың атауы	Бизнес сәйкестендіру нөмірі/жеке сәйкестендіру нөмірі	Жер учаскесінің кадастрлық нөмірі	Жайылымдар алаңы, мың гектар
1	2	3	4	5
1	Агытаев Жорабек "Агытай" шаруа қожалығы	131164027143	10-148-026-456	96
2	Балханов Мархабай "Балхан" шаруа қожалығы	030364018306	10-148-026-575 10-148-026-398	30
3	Толыбаев Сейдахмет "Боранбай" шаруа қожалығы	030264020532	10-148-026-118 10-148-026-575	245,0
4	Айлауова Эльмира "Ырыс" шаруа қожалығы	460608300773	10-148-026-575	
6	Искаков Абдиганпар "Атамекен" шаруа қожалығы	371121301113	10-148-026-525 10-148-026-647 10-148-026-646	88,0
7	Тауыпбаев Ғалым "Тауыпбаев" шаруа қожалығы	760807302407	10-148-026-776	541,0
			10-148-026-621 10-148-026-622 10-148-026-623 10-148-026-624 10-148-026-625 10-148-026-626	

9	"Еңбек-Жер" жауапкершілігі шектеулі серіктестігі	041240000600	10-148-026-627	2689
			10-148-026-628	
			10-148-026-575	
			10-148-026-574	
			10-148-026-566	
			10-148-026-565	
			10-148-026-525	
			10-148-026-524	
			10-148-026-523	
			10-148-026-575	
			10-148-026-524	
			10-148-026-575	
			10-148-026-628	

4-кесте. Жайылымдарды бөлу

Р/с №	Ауылдық округтің атауы	Әкімшілік аумақтың объектілер жіктеуішінің коды	Елді мекеннің атауы	Ауыл шаруашылығы жануарлары үшін қажетті жайылым алаңы, мың гектар				Көпшілік пайдаланатын жайылымдардың алаңы, мың гектар	Шалғайдағы жайылымдардың алаңы, мың гектар
				Ірі қара мал	Ұсақ мал	Жылқылар	Түйелер		
1	2	3	4	5	6	7	8	9	10
	Еңбек	4336431002	Еңбек	11,0	2,2	14,0	15,5	1234	3440

Ауыл шаруашылығы жануарларын жаю үшін 25480,2 мың гектар жайылым қажет.

1,234мың гектар алаңды алып жатқан көпшілік пайдаланатын жайылымдарда 1054 шартты мал басы жайылады.

5-кесте. Қосымша қажет етілетін жайылымдар

Р/с №	Босалқы жерлерден қажет етілетін қосымша жайылымдар, мың гектар	Қосымша берілетін жайылымдар	
		жайылым пайдаланушыларға жер пайдалануға берілуі мүмкін жайылымдар, мың гектар	жеке ауладағы ауыл шаруашылығы жануарларын жаю бойынша халық мұқтажын қанағаттандыру мақсатында резервке қойылуға тиіс жайылымдар, мың гектар
1	2	3	4
	20,806	20,806	1,5

Жайылымдарды басқару және оларды пайдалану жөніндегі жоспарға 2-қосымша

Жайылымдарды геоботаникалық зерттеп-қарау мәліметтері

												Орташа жыл ішінде желінетін өсімдіктердің түсімділігі:					
--	--	--	--	--	--	--	--	--	--	--	--	--	--	--	--	--	--

птер
мен,
жеке
леге
н
жағд
айла
рда
бұта
ланғ
а н
және
жуса
ндар
мен,
жуса
нды,
жуса
нды-
эфем
ерлі,
жарт
ылай
кұрғ
ақсо
ранд
ы,
быр
жыл
дыкс
ораң
ды (
кылқ
а н
селе
у,
Саре
пт,
кызғ
ылт,
Лесс
инг
каул
ары,
кәді
мгі
бете
ге,
шөл,
тара
к
бида
йық,
шай

А ш
ы қ -
қ о ң
ы р,
қ а р
а п а
й ы
м, к
а р б
о н а
т т ы
, с и

П С - 1 А	<p>кура р е к й ш а тобы й ы лғы, л ғ а бұта н, ж кара а р т ған, ы л а ірігү й д а л м ы кара ғ а н, ған, к е й Лерх д е а ов, з д а күрғ м ы ақ, ғ а н Лесс с а з инг, д ы ақш ж ә ыл, н е с там а з д ыр, а қ т авст ы т о рия п ы жуса р а ндар қт а , р түйн екті әрем , мың жап ырақ түйм ешет ен, тәжі түйм ебас, нағы з кыз ылб ояу, кәді мгі мың жап ырақ , тата р сасы ры,</p>	15	1,7	3	6	5	5	5/1
--------------	--	----	-----	---	---	---	---	-----

	айыр қазт абан , жуа шық ты қоң ырба с, жата ған изен , қалт алы ебел ек)											6/1							
--	--	--	--	--	--	--	--	--	--	--	--	-----	--	--	--	--	--	--	--

Жайылымдарды басқару және оларды пайдалану жөніндегі жоспарға 3-қосымша

Жалағаш ауданы бойынша мал қорымдары (биотермиялық шұңқырлар) туралы деректер (мәліметтер).

№	Облыстың, ауданның, ауылдық округтің атауы	Мал қорымының (биотермиялық шұңқырдың) нөмірі	Мал қорымының (биотермиялық шұңқырдың) типі (примитивті немесе үлгілік)	Мал қорымының (биотермиялық шұңқырлардың) мөлшері (алаңы)	Ағымдағы жай-күйі (жұмыс істейді немесе жұмыс істемейді)	Баланс ұстаушы (меншік иесі)
1	2	3	4	5	6	7
1	Ақсу		Үлгілік жобада	1600 шаршы метр	Қанағаттанарлық	Ауылдық округі әкімінің аппараты
2	Аламесек		Үлгілік жобада	1600 шаршы метр	Қанағаттанарлық	Ауылдық округі әкімінің аппараты
3	Мәдениет		Үлгілік жобада	1600 шаршы метр	Қанағаттанарлық	Ауылдық округі әкімінің аппараты
4	Бұқарбай батыр		Үлгілік жобада	1600 шаршы метр	Қанағаттанарлық	Ауылдық округі әкімінің аппараты
5	Жалағаш кенті		Үлгілік жобада	1600 шаршы метр	Қанағаттанарлық	Жалағаш кенті әкімінің аппараты

6	Аққыр		Примитивті жобада	400 шаршы метр	Қанағаттанарлық	Ауылдық округі әкімінің аппараты
7	Жаңаталап		Примитивті жобада	400 шаршы метр	Қанағаттанарлық	Ауылдық округі әкімінің аппараты
8	Мақпалкөл		Примитивті жобада	400 шаршы метр	Қанағаттанарлық	Ауылдық округі әкімінің аппараты
9	Мырзабай ахун		Примитивті жобада	400 шаршы метр	Қанағаттанарлық	Ауылдық округі әкімінің аппараты
10	Жаңадария		Примитивті жобада	400 шаршы метр	Қанағаттанарлық	Ауылдық округі әкімінің аппараты
11	Еңбек		Примитивті жобада	400 шаршы метр	Қанағаттанарлық	Ауылдық округі әкімінің аппараты
12	Аққұм		Примитивті жобада	400 шаршы метр	Қанағаттанарлық	Ауылдық округі әкімінің аппараты
13	Таң		Примитивті жобада	400 шаршы метр	Қанағаттанарлық	Ауылдық округі әкімінің аппараты
14	Шәменов		Примитивті жобада	400 шаршы метр	Қанағаттанарлық	Ауылдық округі әкімінің аппараты
15	Қаракеткен		Примитивті жобада	400 шаршы метр	Қанағаттанарлық	Ауылдық округі әкімінің аппараты

Жайылымдық инфрақұрылым объектілері туралы және ауыл шаруашылығы жануарларын айдап өтуге арналған сервитуттар туралы мәліметтер

P/c №	Жайылымдық инфрақұрылым объектілері	Жұмыс істеп тұрған жайылымдық инфрақұрылым объектілерінің саны, бірлік	Құрылысты (реконструкцияны) талап ететін, бірліктер	Ұзындығы, километр	Алаңы, мың шаршы метр
	Суландыру құрылысжайлар				

1.	ы (ұңғымалар, құбырлы және шахталы құдықтар, апандар)				
2.	Құрылысжайлар, көпірлер, жолдар				
3.	Мал айдайтын жолдар, малды аялдануға арналған алаңдар мен суат алаңдары				
4.	Қойларды тоғытуға арналған ыдыстар, қоралар және қоршалған жерлер, жайылымдардың қоршаулары, шарбақтар (оның ішінде электрлі шарбақтар), ауыл шаруашылығы жануарларын қоршап-бөлшектеп жаюға арналған қашалар	-	-	-	-
5.	Ауыл шаруашылығы жануарларын ветеринариялық емдеуге арналған өткелектер	-	-	-	-
6.	Электр және жылу энергиясымен қамтамасыз етуге арналған құрылысжайлар мен объектілер, жаңартылатын және баламалы энергия көздері пайдаланылатын объектілер				

7.	Сумен жабдықтау объектілері және тіршілікті қамтамасыз етудің басқа да түрлері, персоналдың маусымдық тұруына арналған құрылысжайлар және жайылымдарды күтіп-ұстау мен пайдалану үшін қажетті өзге де мүлік				
----	---	--	--	--	--

Жайылымдарды басқару және оларды пайдалану жөніндегі жоспарға 4-қосымша

Әкімшілік деректерді жинауға арналған нысан

Ұсынылады: ауданның (қалалардағы аудандардан басқа), облыстық маңызы бар қаланың жергілікті атқарушы органына, аудандық маңызы бар қала, кент, ауыл, ауылдық округ әкіміне

Әкімшілік деректер нысаны www.gov.kz интернет-ресурсында орналастырылған

Ауыл шаруашылығы жануарларын сәйкестендіру дерекқорынан алынған ауыл шаруашылығы жануарлары басының саны

Әкімшілік деректер нысанының индексі: АШЖБҚ-1 нысаны

Кезеңділігі: жылына бір рет

Есепті кезең: 20 ___ жылғы 31 наурыздағы жай-күй бойынша.

Ақпаратты ұсынатын тұлғалар тобы: жергілікті атқарушы органдар құрған ветеринариялық ұйымдар

Әкімшілік деректер нысанын ұсыну мерзімі: жыл сайын, есепті кезеңнен кейінгі 1 сәуірге дейін (қоса алғанда)

1-кесте. Ауыл шаруашылығы жануарларының иелерін көрсете отырып, олардың саны туралы деректер

Әкімшілік-аумақтық объектілердің жіктеуі бойынша кенттің, ауылдың, ауылдық	Кенттің, ауылдың,	Иесінің бизнес сәйкестендіру нөмірі/жеке	Жеке тұлғалардың аты, әкесінің аты (бар болса), тегі немесе заңды тұлғалар	Мал басының саны, бас		
				Ірі қара мал	Ұсақ мал	Жылқылар Түйелер

14.	43364310 02	Еңбек	ЖА	60082530 0178	Ажимбек о в Панабек Орынтае вич	8	3		
15.	43364310 02	Еңбек	ЖА	71041630 0159	Ажимбек ов Сакен Серикови ч	15	3		
16.	43364310 02	Еңбек	ЖА	93121340 1910	Аймахан Ажар Ержанқы зы	7			
17.	43364310 02	Еңбек	ЖА	77121830 0136	Алимбае в Мурат	9			
18.	43364310 02	Еңбек	ЖА	79100840 1401	Алмахан о в а Салтанат Амангелд иевна	2			
19.	43364310 02	Еңбек	ЖА	61050130 1405	Алпысов Данбай Бекхожае вич				
20.	43364310 02	Еңбек	ЖА	68101930 0462	Амзебаев Ербол	4	25	27	
21.	43364310 02	Еңбек	ЖА	70112730 1256	Амзебаев Галымжа н Абилкас ымович	12	4		
22.	43364310 02	Еңбек	ЖА	74090130 0268	Амзебаев Жандос Абилкас ымович	2			
23.	43364310 02	Еңбек	ЖА	48010130 5008	Амиршее в Рахымба й	10	15		
24.	43364310 02	Еңбек	ЖА	62110830 2540	Асанбаев Марат	22			
25.	43364310 02	Еңбек	ЖА	82061240 1726	Асқарова салтанат Кенесбае вна	7			
26.	43364310 02	Еңбек	ЖА	88122330 2182	Асылбек ұлы газиз	52		21	
27.		Еңбек	ЖА		Асыллов Райбек	6			

	43364310 02			61021530 0224	Токсанба евич				
28.	43364310 02	Еңбек	ЖА	75092830 1772	Атажано в Бексейіт Жылкайд арович	9	17	8	
29.	43364310 02	Еңбек	ЖА	78060630 0273	Аяғанов Әлімжан	3			
30.	43364310 02	Еңбек	ЖА	47010140 1882	Базарбае в а Айымтор ы	4			
31.	43364310 02	Еңбек	ЖА	62010130 1442	Байділда ев Марат	24	40		
32.	43364310 02	Еңбек	ЖА	47010930 0267	Байдуака с о в Абилкай ыр	6	20		
33.	43364310 02	Еңбек	ЖА	68082830 0527	Бакберге н о в Акбай Данияров ич	14			
34.	43364310 02	Еңбек	ЖА	64121730 0616	Бакберге н о в Султан Данияров ич	6			
35.	43364310 02	Еңбек	ЖА	70112740 0284	Батырбек о в а Салима	4			
36.	43364310 02	Еңбек	ЖА	86071440 1094	Батырша е в а Гүлназ Аймұрат кызы	6			
37.	43364310 02	Еңбек	ЖА	72011930 0146	Беккожае в Дархан Алпысов ич	2			
38.	43364310 02	Еңбек	ЖА	95042330 1372	Бектілеуо в Бағдауле т Ертайұлы			6	
39.	43364310 02	Еңбек	ЖА	79010330 0984	Бекхожае в Ербол	11			
					Бисенбае в				

40.	43364310 02	Еңбек	ЖА	59110130 0240	Асылбек Адилбек ович	16	31		
41.	43364310 02	Еңбек	ЖА	96122330 0321	Боранбай Айтмұрат	14			
42.	43364310 02	Еңбек	ЖА	03026402 0532	" Боранбай "	160			
43.	43364310 02	Еңбек	ЖА	52110340 0265	Булисова Кулаш Сапашов на	2	37		
44.	43364310 02	Еңбек	ЖА	41050540 0592	Даярова Рабига	6	11		
45.	43364310 02	Еңбек	ЖА	71052830 1037	Дүисен Копжаса р	21			
46.	43364310 02	Еңбек	ЖА	43010130 7005	Ерболато в Амандық	15	55	21	
47.	43364310 02	Еңбек	ЖА	79061330 3119	Ермахано в Нұржан Айтбаеви ч	3			
48.	43364310 02	Еңбек	ЖА	71061130 0199	Ермахано в Орынбас ар	3	4		
49.	43364310 02	Еңбек	ЖА	56102430 0257	Ерназаро в Кребай Абдыкад ырович	7			
50.	43364310 02	Еңбек	ЖА	71072330 0485	Ерназаро в Темирбек Токсанба евич	7	28	12	
51.	43364310 02	Еңбек	ЖА	52100130 0630	Ертуғанұ л ы Кенжетай	8	13		
52.	43364310 02	Еңбек	ЖА	78042830 0266	Есимов Ерлан Сагашов ич	18	51	8	
53.	43364310 02	Еңбек	ЖА	83070240 0283	Әбдреева Фариза Қамалқы зы	5			
					Жаксиба е в				

68.	43364310 02	Еңбек	ЖА	89012430 1918	Жүндібае в Серікбол Әбдікәрі мұлы	7			
69.	43364310 02	Еңбек	ЖА	75080230 0550	Жылкыш и е в Асылхан Сарсенга лиевич	4		4	
70.	43364310 02	Еңбек	ЖА	65081530 0253	Зиядинов Досан	8	14	5	
71.	43364310 02	Еңбек	ЖА	72061430 01873	Зиядинов Сабит Кишкенб аевич	7	14		
72.	43364310 02	Еңбек	ЖА	63100130 0287	Зиядинов Хосан Кишкенб аевич	6	8		
73.	43364310 02	Еңбек	ЖА	74040740 0181	Ильясова Раушан	5	16		
74.	43364310 02	Еңбек	ЖА	62021030 2552	Искаков Ізбасар	3			
75.	43364310 02	Еңбек	ЖА	78072030 0223	Искаков Нурлан Абдигапп арович	4			
76.	43364310 02	Еңбек	ЖА	66091230 0242	Искаков Отанбек Абжаппа рович	19	26		
77.	43364310 02	Еңбек	ЖА	67101730 0142	Исмайло в Калдыбе к			3	
78.	43364310 02	Еңбек	ЖА	72030730 0128	Исмайло в Муратбек	9	70	17	
79.	43364310 02	Еңбек	ЖА	90030140 2097	Калиева Раузат Коньысбе ковна	5			
80.	43364310 02	Еңбек	ЖА	53030130 0343	Канибаев Сайлаубе к	7	13		
81.	43364310 02	Еңбек	ЖА	78080430 1043	Карабаев Нурбол Торбеко вич	12	4		

82.	43364310 02	Еңбек	ЖА	54112140 0207	Капраева Шарикул	7	29		
83.	43364310 02	Еңбек	ЖА	67121030 2346	Кенжебае в Габит	14	28		
84.	43364310 02	Еңбек	ЖА	72070730 1636	Кескиров Галымжа н Кескиров ич	60	48	15	
85.	43364310 02	Еңбек	ЖА	53010940 0217	Кокымба е в а Райхан	2			
86.	43364310 02	Еңбек	ЖА	80041930 1975	Куздеуов Турсынб ек	5	16	4	
87.	43364310 02	Еңбек	ЖА	57121630 0094	Куйрыкб а е в Сералы	3	9		
88.	43364310 02	Еңбек	ЖА	72060230 0766	Куракбае в Алимжан Жунисов ич	12			
89.	43364310 02	Еңбек	ШҚ	13116402 7143	"Ағытай"			18	
90.	43364310 02	Еңбек	ЖА	75032430 2013	Қаршыға ев Талғат	9	22		
91.	43364310 02	Еңбек	ЖА	92051630 1461	Қожакел диев Абылайх а н Қожакел діұлы	17	15	15	
92.	43364310 02	Еңбек	ЖА	84080640 2584	Қуаңбаев а Гүлшат Олжанқы зы	4			
93.	43364310 02	Еңбек	ЖА	87110430 2639	Құрақбае в Алихан	6		4	
94.	43364310 02	Еңбек	ЖА	88121730 2229	Құрақбае в Бауыржа н	11	13		
95.	43364310 02	Еңбек	ЖА	67060330 2365	Құрақбае в Қайыржа н	8			
96.		Еңбек	ЖА		Құттыбае в			33	

137.	43364310 02	Еңбек	ЖА	69101930 1561	Серикбае в Каппар Тулеуови ч	34	107		
138.	43364310 02	Еңбек	ЖА	64022330 0322	Серикбае в Танат Сабырбае вич	7	35		
139.	43364310 02	Еңбек	ЖА	73031130 1467	Смаев Корганбе к Абдиров ич			23	
140.	43364310 02	Еңбек	ЖА	58021330 0828	Сулейме н о в Касымха н	8	49		
141.	43364310 02	Еңбек	ЖА	42010131 3553	Сулейме н о в Малик	10	34	21	
142.	43364310 02	Еңбек	ЖА	63011430 0883	Сулейме н о в Талап Жарилка синович	8			
143.	43364310 02	Еңбек	ЖА	63010130 9955	Талканба е в Айтуар Шалауов ич	4	10		
144.	43364310 02	Еңбек	ЖА	96102730 0495	Тасберге н Нұрсұлта н Қалдыбе кұлы	32	40	45	
145.	43364310 02	Еңбек	ЖА	70077103 00234	Тенизбае в Батырхан Бужеков ич	3	13		
146.	43364310 02	Еңбек	ЖА	94100340 1544	Токсанба й Шұғыла			3	
147.	43364310 02	Еңбек	ЖА	80080730 1365	Толбаев Темиртай	10	34	43	
148.	43364310 02	Еңбек	ЖА	69021730 2315	Толыбаев Мэлс Боранбае вич	19			

149.	43364310 02	Еңбек	ЖШС	04124000 0600	" Еңбек-Ж ер"		142	7	
150.	43364310 02	Еңбек	ЖА	71021430 0255	Тулеубае в Ерта й Бектлеу ович	4		12	
151.	43364310 02	Еңбек	ЖА	75040230 1059	Тулеубае в Нарта й Бектаеви ч			7	
152.	43364310 02	Еңбек	ЖА	65052540 0233	Тулешов а Ляззат Мулдабе ковна	13		30	
153.	43364310 02	Еңбек	ЖА	64032930 0636	Тунгышб а е в Еркин Сактаган ович	6			
154.	43364310 02	Еңбек	ЖА	66111430 2055	Тунгышб а е в Нурлан Сактаган ович	10			
155.	43364310 02	Еңбек	ЖА	55122640 0636	Туякова Кулзира	10	5		
156.	43364310 02	Еңбек	ЖА	74010130 1080	Убаев Мирамбе к	5		12	
157.	43364310 02	Еңбек	ЖА	45070330 0430	Убаев Турганбе к	14		3	
158.	43364310 02	Еңбек	ЖА	84080930 0558	Убайдаев Қанат Әбдімәлі құлы	17	63	8	
159.	43364310 02	Еңбек	ЖА	55020940 0581	Узбаева Жанил Баймахан овна	7	21		
160.	43364310 02	Еңбек	ЖА	62112740 0227	Шалкым баев Лаззат Муканов на	5			
161.	43364310 02	Еңбек	ЖА	79050630 0628	Шарапае в Мақсат	9	21	24	
					Шаукаров				

4336 43100 2	Еңбек	170	719	513	306	2214	996	1218	317	116		
Жиыны:		170	719	513	306	2214	996	1218	317	116		

3-кесте. Шалғайдағы жайылымдарда жаю үшін ауыл шаруашылығы жануарлары басының саны туралы мәліметтер

Р/с№	Әкімшілік-аумақтық объектілердің жіктеуіші бойынша кенттің, ауылдық округтің коды	Кенттің, ауылдық округтің атауы	Мал басының саны, бас									
			Ірі қара мал			Ұсақ мал		Жылқылар		Түйелер		
			жеке ауладағы	ауыл шаруашылығы тауарын өндірушілер	жеке ауладағы	ауыл шаруашылығы тауарын өндірушілер	жеке ауладағы	ауыл шаруашылығы тауарын өндірушілер	жеке ауладағы	ауыл шаруашылығы тауарын өндірушілер		
1	2	3	4	5	6	7	8	9	10	11		
	43364 31002	Еңбек	-	-	-	-	-	-	-	-	-	-
	Жиыны:		-	-	-	-	-	-	-	-	-	-

Атауы "Еңбек ауылдық округі әкімі аппараты" КММ Мекенжайы Жалағаш ауданы, Еңбек ауылдық округі Телефоны _____

_____ Электрондық поштасының мекенжайы _____

_____ Басшы немесе оның міндетін атқарушы адам _____

_____ (электрондық цифрлық қолтаңбасы) _____

Жайылымдарды басқару және оларды пайдалану жөніндегі жоспарға 5-қосымша

Ұсынылатын жайылым айналымдарының схемалары

Жылдар	Учаскелердің нөмірлері			
	I	II	III	IV
бірінші жыл	көктемгі маусым	жазғы маусым	күзгі маусым	демалатын учаске
екінші жыл	демалатын учаске	көктемгі маусым	жазғы маусым	күзгі маусым
үшінші жыл	күзгі маусым	демалатын учаске	көктемгі маусым	жазғы маусым
төртінші жыл	жазғы маусым	күзгі маусым	демалатын учаске	көктемгі маусым

1. Әкімшілік-аумақтық бірлік аумағында жайылымдардың жер санаттары бөлінісінде орналасу схемасы (картасы)

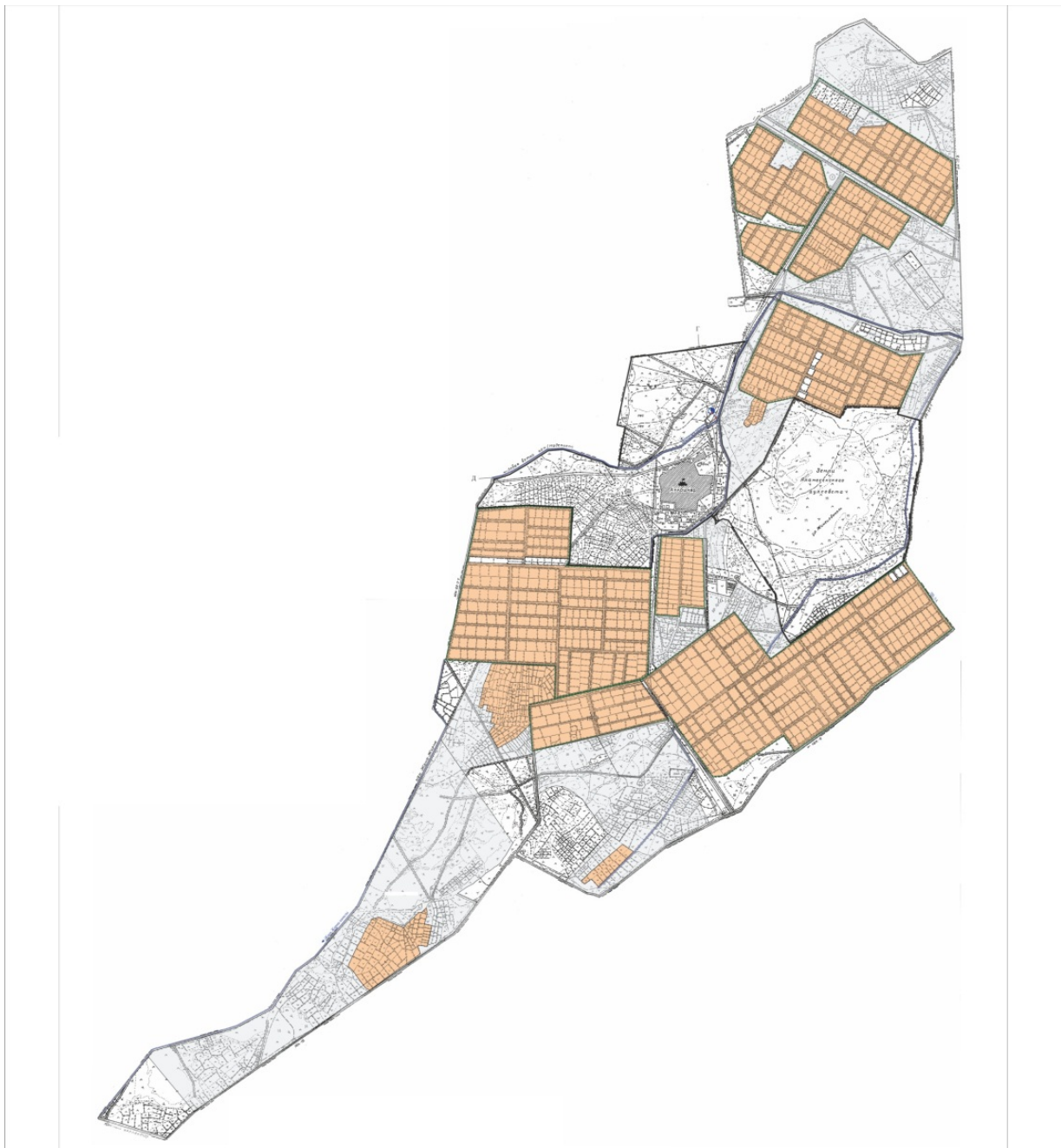

Шартты белгілер	
	Ауылдық округтің шекаралары
	Ауыл шаруашылығы мақсатындағы жерлер
	Елді мекендердің жерлері

2. Жеке ауладағы ауыл шаруашылығы жануарларын жаю бойынша халықтың мұқтаждығына арналған жайылымдар, оның ішінде қоғамдық жайылымдар белгіленген схема (карта)

Еңбек ауылдық округі

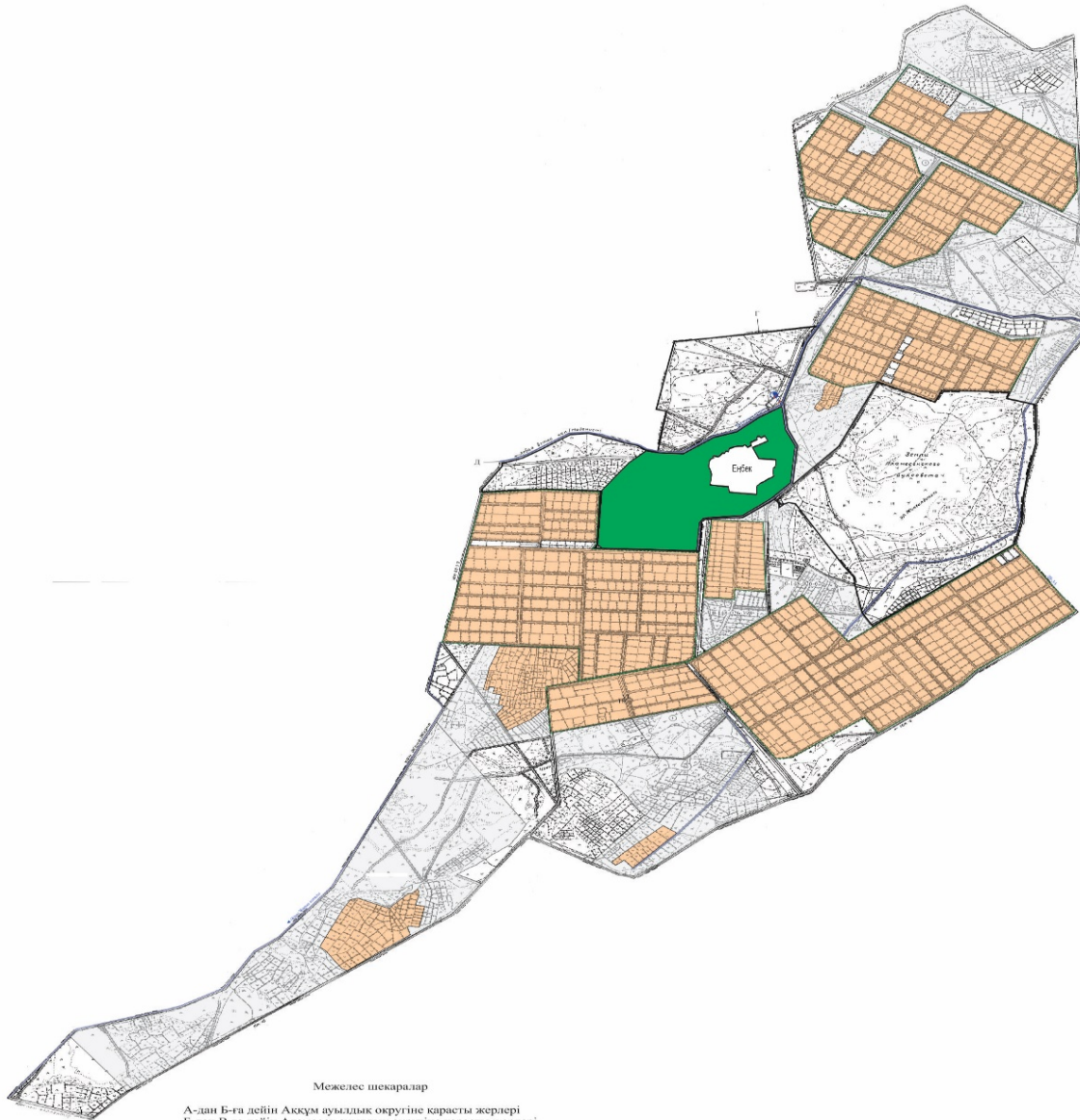

Межелес шекаралар
 А-дан Е-ға дейін Аққұм ауылдық округіне қарасты жерлері
 Б-дан В-ға дейін Адамессек ауылдық округіне қарасты жерлері
 В-дан Г-ға дейін Жаңадария ауылдық округіне қарасты жерлері
 Г-дан Д-ға дейін Еңбек ауылдық округіне қарасты жерлері
 Д-дан Т-ға дейін Мәдениет ауылдық округіне қарасты жерлері
 Г-дан А-ға дейін Бұқарбай батыр ауылдық округіне қарасты жерлері

Шартты белгілер

	Ауылдық округтің шекаралары
	Ауыл шаруашылығы мақсатындағы жерлер
	Елді мекендердің жерлері
	Қоғамдық жайылымдар

3. Ұсынылатын жайылым айналымдарының схемалары көрсетілген схема (карта)

Жылдар	Қаша 1 көктемгі	Қ а ш а 2 көктемгі-жазғы	Қ а ш а 3 көктемгі-жазғы-күзг і	Қаша 4 күзгі

2025	көктем-жазғы маусым 1	жазғы маусым 2	күзгі маусым 3	демалушы алаң
2026	демалушы алаң	көктем-жазғы маусымы 1	жазғы маусым 2	күзгі маусым 3
2027	көктем-жазғы маусым 1	жазғы маусым 2	күзгі маусым 3	демалушы алаң
2028	демалушы алаң	көктем-жазғы маусымы 1	жазғы маусым 2	күзгі маусым 3
2029	көктем-жазғы маусым 1	жазғы маусым 2	күзгі маусым 3	демалушы алаң

Ескерту 1,2,3,4 – Қашаны жылына пайдалану тәртібі.

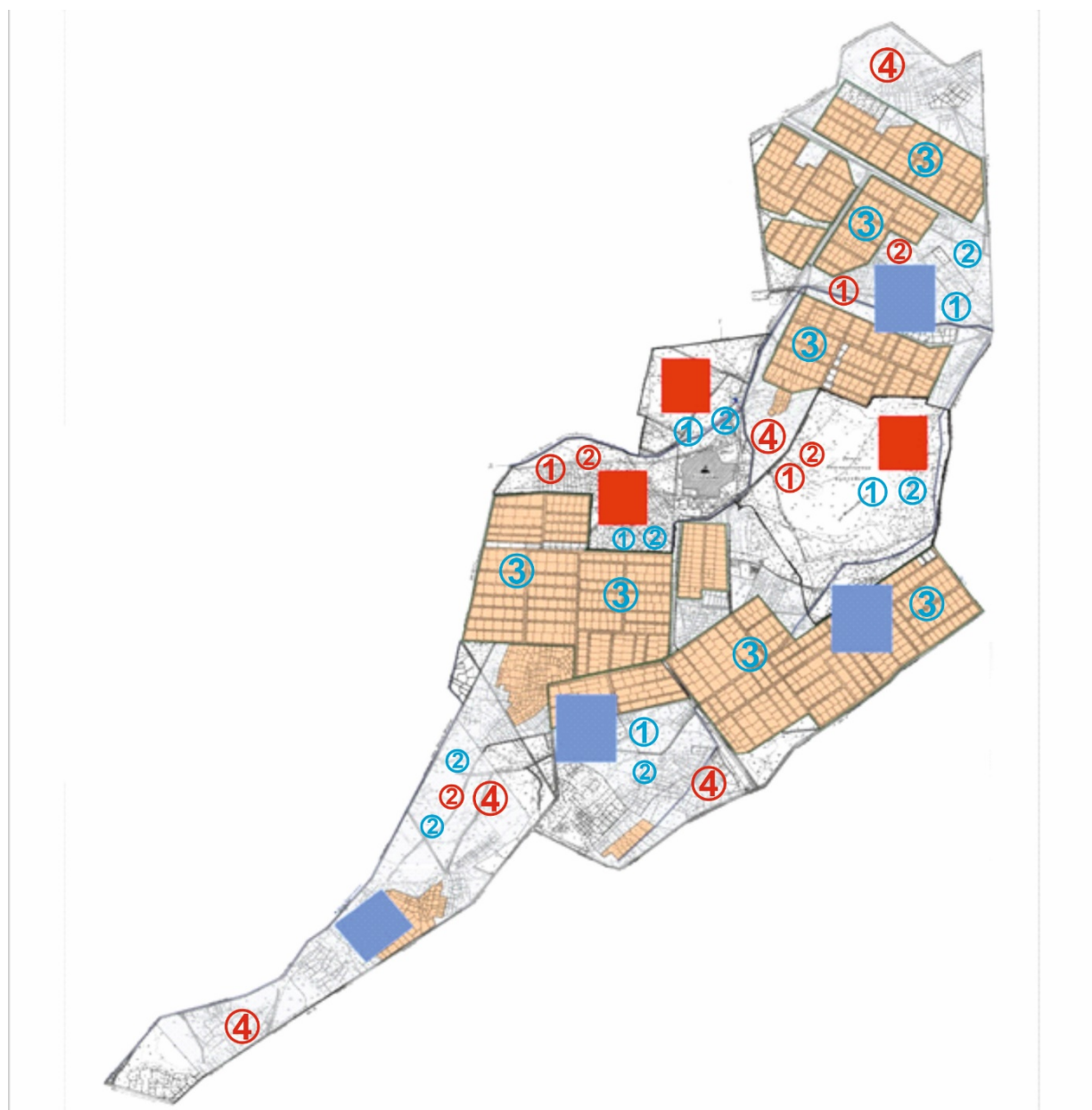

Шартты белгілер	
	Ауылдық округтің шекаралары

	Ауыл шаруашылығы мақсатындағы жерлер
	Елді мекендердің жерлері
	Көктемгі және жазғы уақытта пайдаланылатын жайылымдар
	Күзгі және қысқы уақытта пайдаланылатын жайылымдар
1 2 3 4	Қашаны жылына пайдалану тәртібі
1 2 3 4	Қашаны жылына пайдалану тәртібі

4. Ауыл шаруашылығы жануарларын айдауға арналған сервитуттар, мал айдайтын трассалар және жайылымдық инфрақұрылымның өзге де объектілері, сондай-ақ мал қорымдары белгіленетін схема (карта).

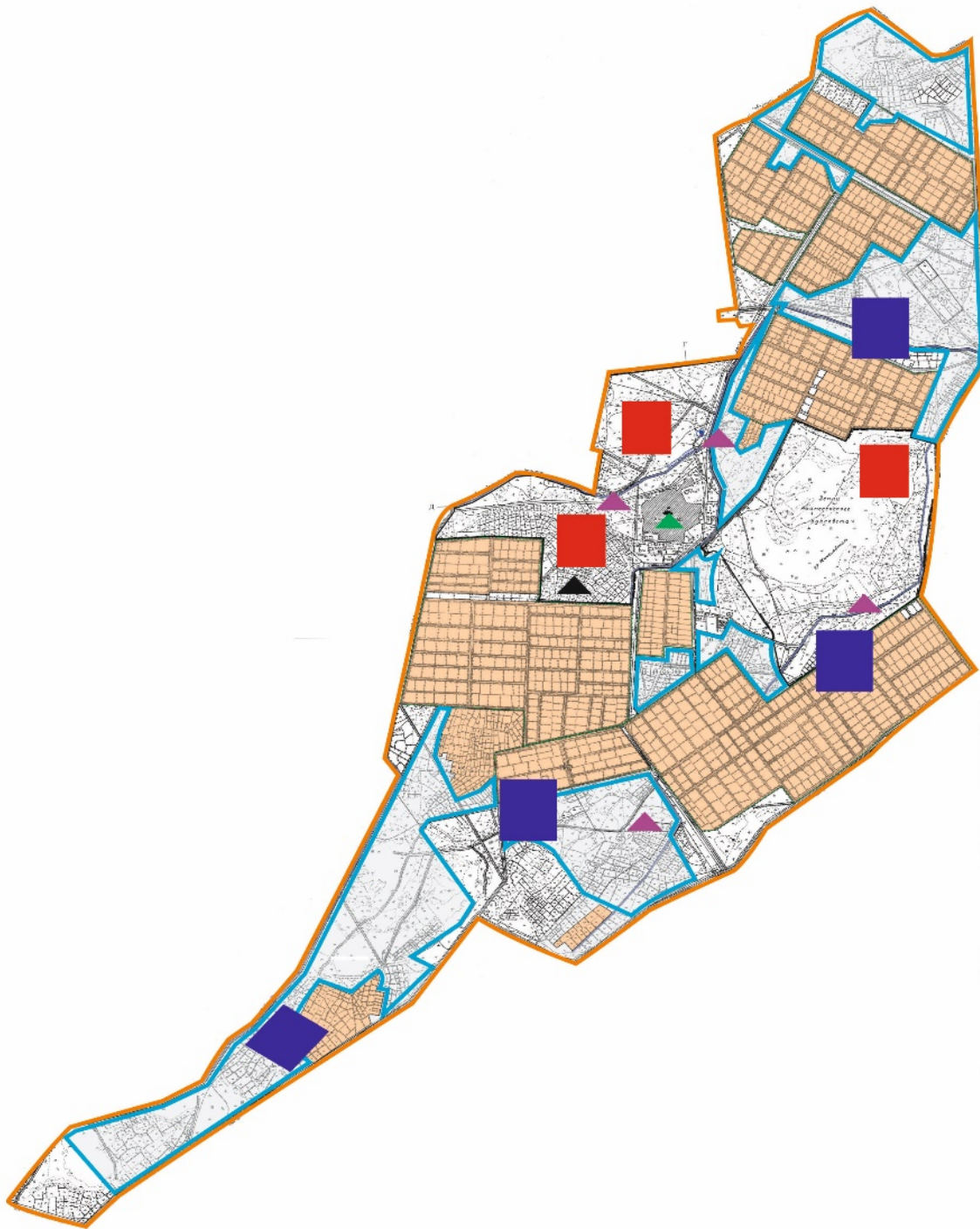

Шартты белгілер

	Сыртқы шекара
	Ішкі шекара

	Ауыл шаруашылығы мақсатындағы жерлер
	Елді мекендердің жерлері
	Көктемгі және жазғы уақытта пайдаланылатын жайылымдар
	Күзгі және қысқы уақытта пайдаланылатын жайылымдар
Жайылымдық инфрақұрылымдар	
	Көлдер, каналдар, құбырлы және шахталы құдықтар
	Мал қорымы
	Мал тоғыту ваннасы

5) Жайылымды пайдаланушыларға жер пайдалануға берілуі мүмкін жайылымдар белгіленген схема (карта)

Еңбек ауылдық округі

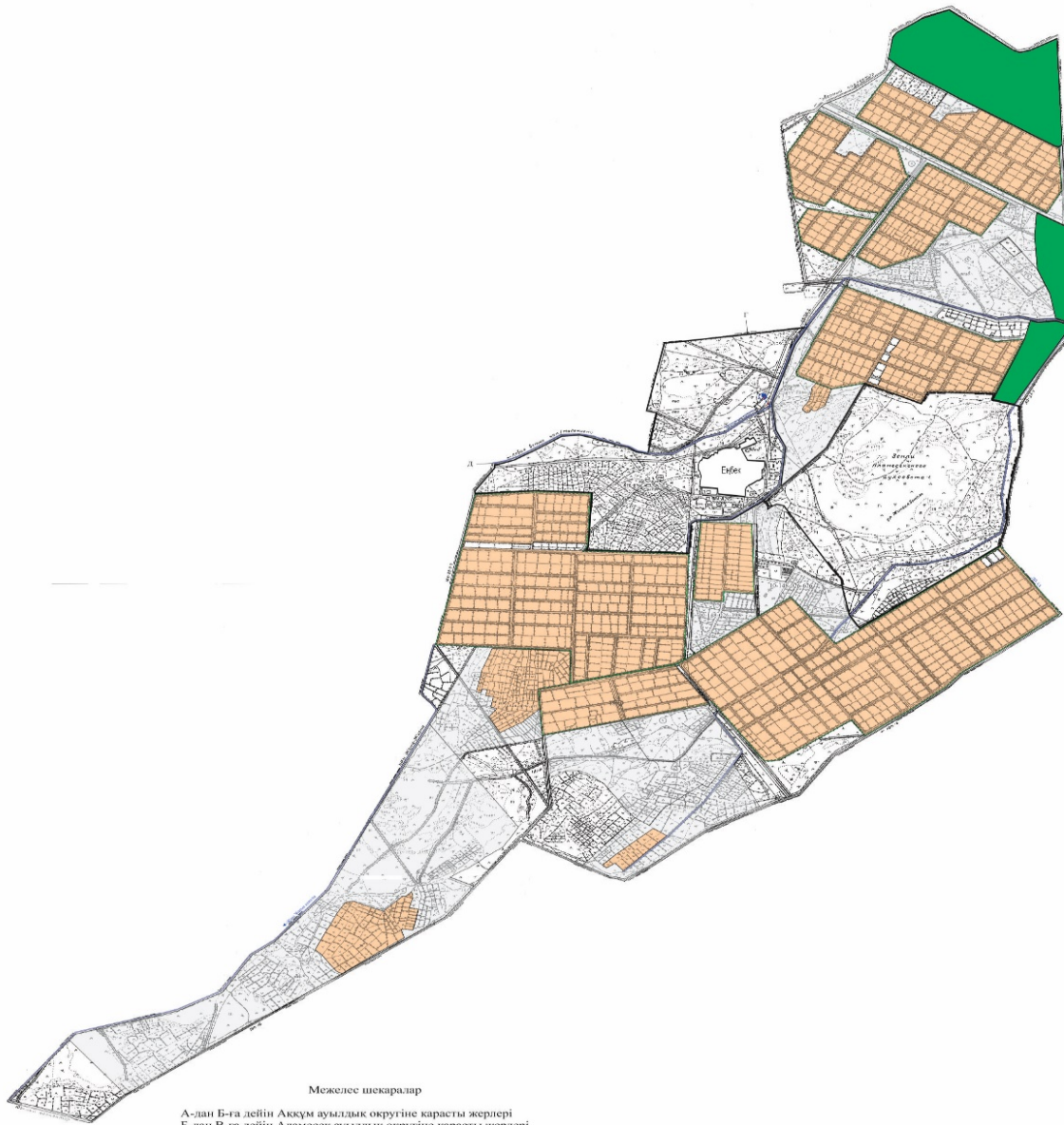

Межелес шекаралар
 А-дан В-ға дейін Аққұм ауылдық округіне қарасты жерлері
 В-дан В-ға дейін Аламекек ауылдық округіне қарасты жерлері
 В-дан Г-ға дейін Жаңадария ауылдық округіне қарасты жерлері
 Г-дан Д-ға дейін Еңбек ауылдық округіне қарасты жерлері
 Д-дан Г-ға дейін Мәдениет ауылдық округіне қарасты жерлері
 Г-дан А-ға дейін Бұхарбай батыр ауылдық округіне қарасты жерлері

Шартты белгілер

	Ауылдық округтің шекаралары
	Ауыл шаруашылығы мақсатындағы жерлер
	Елді мекендердің жерлері
	Жайылымды пайдаланушыларға жер пайдалануға берілуі мүмкін жайылымдар

6. Халықтың жеке ауласындағы ауыл шаруашылығы жануарларын жаю жөніндегі мұқтаждарын қанағаттандыру мақсатында резервке алынуға жататын жайылымдарды белгілейтін схема (карта)

Еңбек ауылдық округі

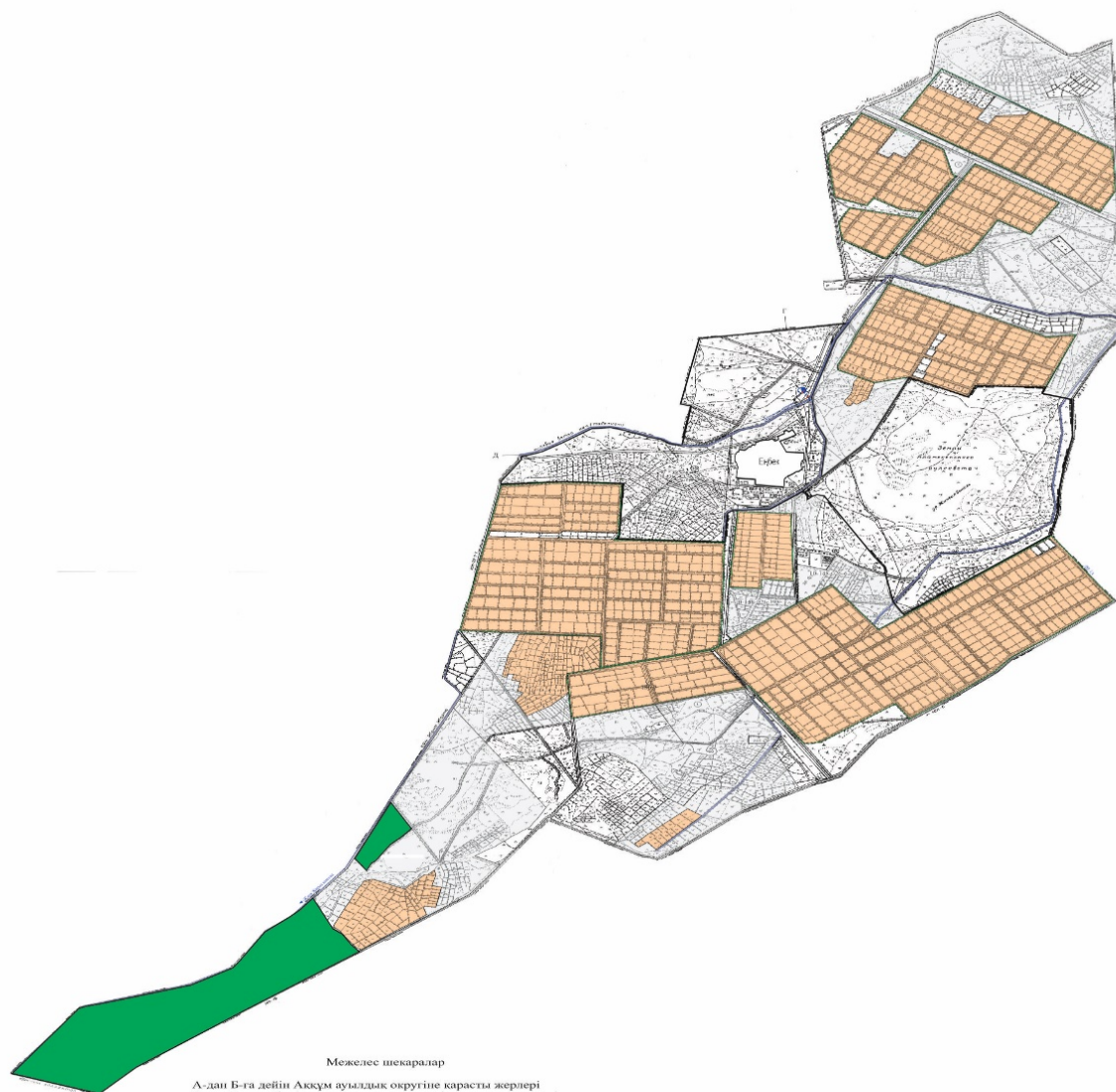

Межелес шекаралар
 А-дан В-ға дейін Ақсұм ауылдық округіне қарасты жерлері
 В-дан В-ға дейін Адамсөк ауылдық округіне қарасты жерлері
 В-дан Г-ға дейін Жаңақария ауылдық округіне қарасты жерлері
 Г-дан Д-ға дейін Еңбек ауылдық округіне қарасты жерлері
 Д-дан Г-ға дейін Мәдениет ауылдық округіне қарасты жерлері
 Г-дан А-ға дейін Бұқарбай батыр ауылдық округіне қарасты жерлері

Шартты белгілер

	Ауылдық округтің шекаралары
	Ауыл шаруашылығы мақсатындағы жерлер
	Елді мекендердің жерлері
	Халықтың жеке ауласындағы ауыл шаруашылығы жануарларын жаю жөніндегі мұқтаждарын қанағаттандыру мақсатында резервке алынуға жататын жайылымдар

7. Су тұтыну нормасына сәйкес жасалған су көздеріне (көлдерге, өзендерге, қазандарға, суару немесе суландыру каналдарына, құбырлы немесе шахта құдықтарына) қол жеткізу схемасы

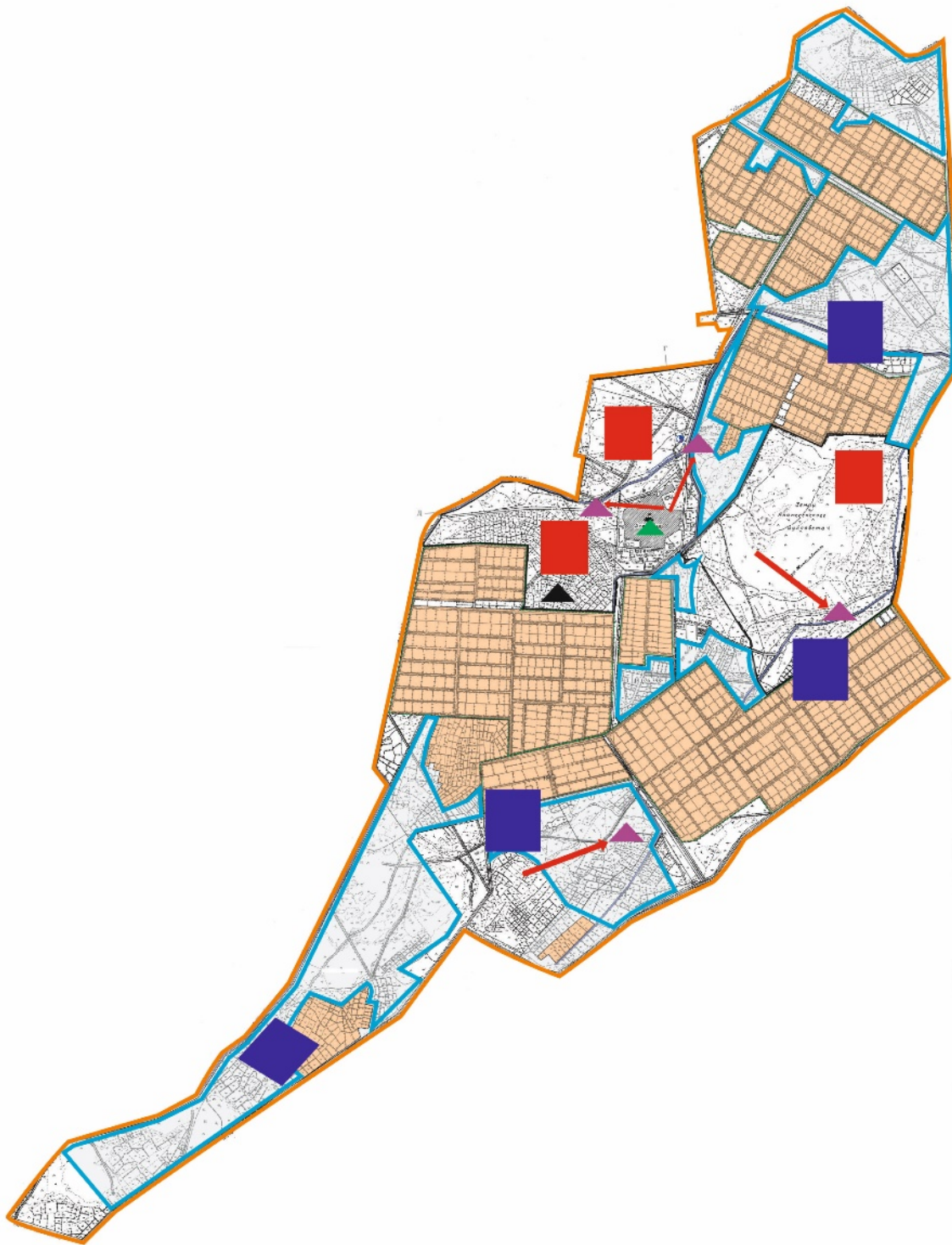

Шартты белгілер

	Ауылдық округтің шекаралары
	Ауыл шаруашылығы мақсатындағы жерлер
	Елді мекендердің жерлері
	Көктемгі және жазғы уақытта пайдаланылатын жайылымдар
	Күзгі және қысқы уақытта пайдаланылатын жайылымдар
	Жайылым пайдаланушылардың су көздеріне жету жолдары
	Көлдер, каналдар, құбырлы және шахталы құдықтар
	Мал тоғыту ваннасы

8) Ауыл шаруашылығы жануарларының басын шалғайдағы жайылымдарға орналастыру схемасы.

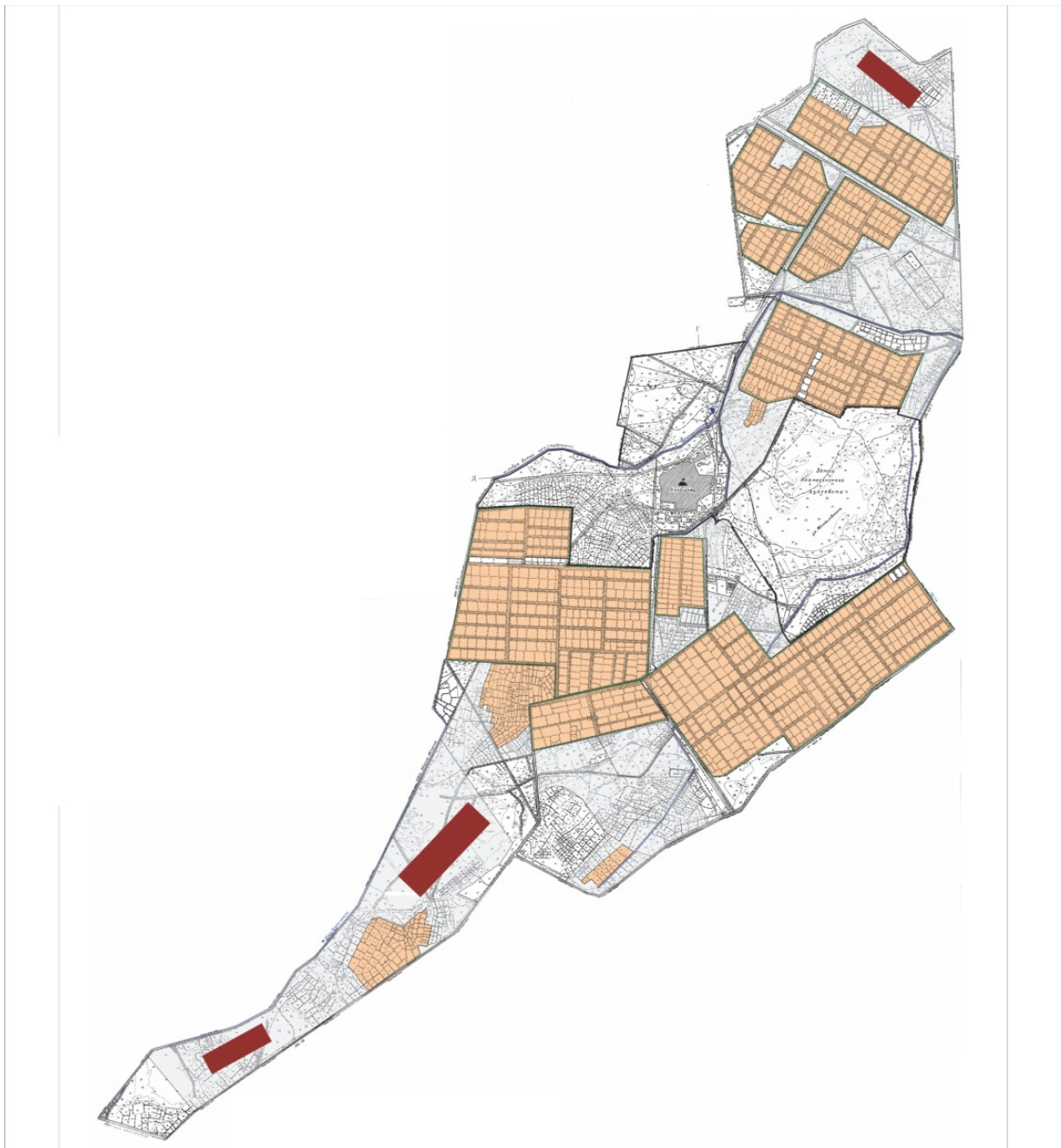

Шартты белгілер	
	Ауылдық округтің шекаралары
	Ауыл шаруашылығы мақсатындағы жерлер
	Елді мекендердің жерлері
	Мал басын орналастыру шекаралары

9) Ауылдық округке кіретін ауылдық елді мекендер арасында жайылымдарды жобалық бөлу (қайта бөлу)

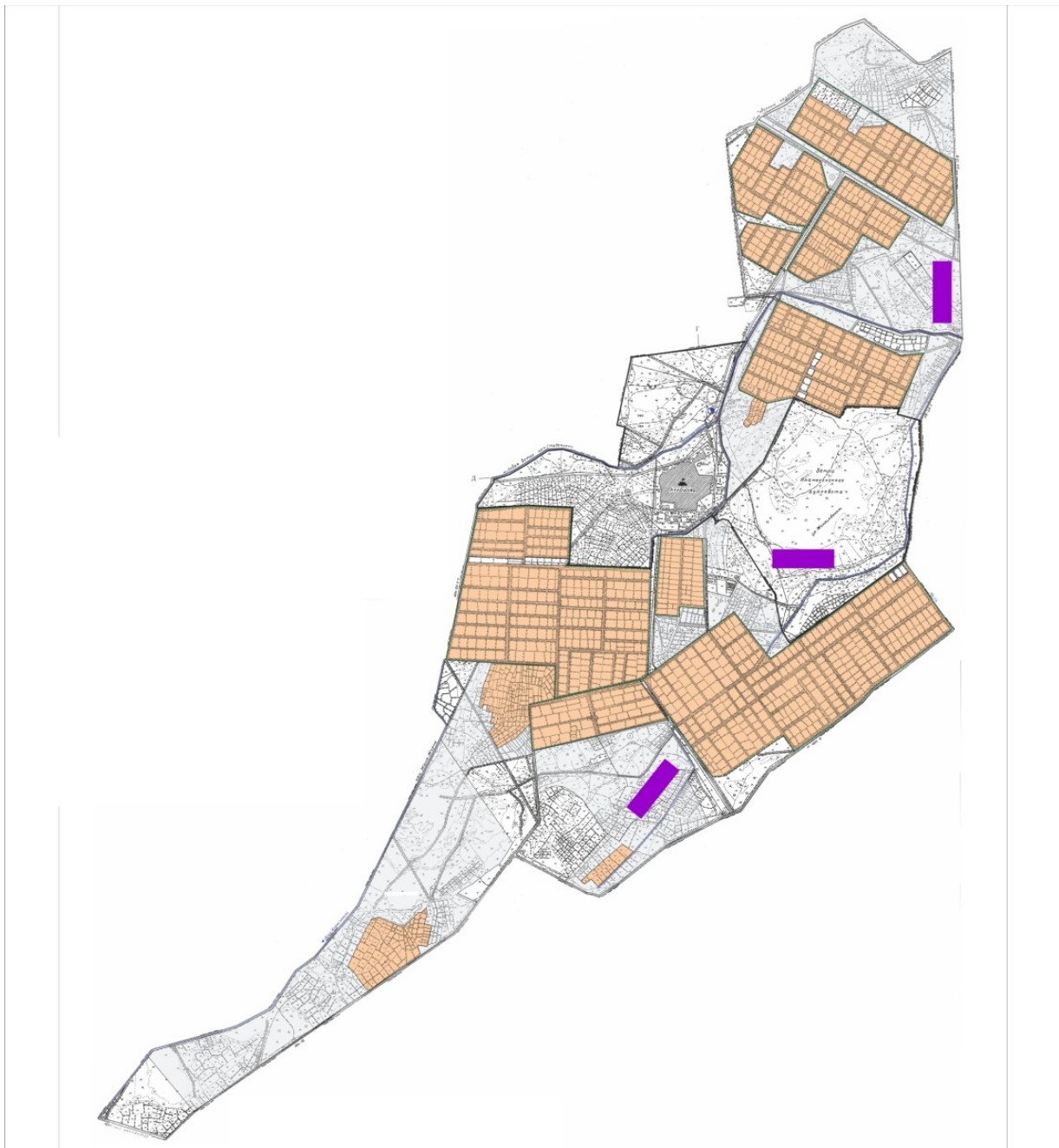

Шартты белгілер	
	Ауылдық округтің шекаралары
	Ауыл шаруашылығы мақсатындағы жерлер
	Елді мекендердің жерлері
	Жайылымдарды қайта бөлуге арналған жер телімдері

Жайылымдардың жалпы алаңына түсетін жүктеменің шекті рұқсат етілетін нормасы

	Экологиялық географиялы	Жайылым кезеңін	Қалпына келтірілген және деградацияланған алқаптардағы ауыл шаруашылығы жануарларының 1 басына арналған жайылым алаңының нормасы, гектар			
--	-------------------------	-----------------	--	--	--	--

Қызыл орда		Бұйырғынды-көкпекті-жусандылар		14,0	21,0	2,8	4,2	16,8	25,2	19,6	29,4
	Нағыз (орға) шөл	Сексеуілді - эфемерлі бұтаар алас түрлі шөптесінді		15,5	25,0	3,1	5,0	18,6	30,0	21,7	35,0
		Жүзгені басым бұталы - эфемерлі	250-270	10,5	16,0	2,1	3,2	13,6	19,2	14,7	22,4
		Эфемерлі - түрлі шөптесінді - сексеуілді		14,0	21,0	2,8	4,2	22,8	25,2	19,6	29,4
		Қоңыр жусанды - эфемерлі - бұталылар	250-270	11,0	16,5	2,2	3,3	13,2	19,8	15,4	23,1
		Бұйырғынды - кейреуікті, қоңыр жусанды		14,5	21,5	2,9	4,3	17,4	25,8	20,3	30,1

Жалағаш аудандық мәслихатының
2024 жылғы 23 желтоқсандағы
№ 28-18 шешіміне 8-қосымша

Жаңадария ауылдық округінің 2025-2029 жылдарға арналған жайылымдарды басқару және оларды пайдалану жөніндегі жоспары

1-тарау. Жалпы ережелер

1. Осы жайылымдарды басқару және оларды пайдалану жөніндегі жоспар (бұдан әрі – Жоспар) "Жайылымдар туралы" Қазақстан Республикасы Заңының (бұдан әрі – Заң) 6-бабының 4-1) тармақшасына, "Мемлекеттік статистика туралы" Қазақстан Республикасы Заңының 16-бабы 3-тармағының 2) тармақшасына, "Жайылымдарды басқару және оларды пайдалану жөніндегі үлгілік жоспарды бекіту туралы" Қазақстан Республикасы Ауыл шаруашылығы министрінің 2024 жылғы 29 шілдедегі № 263 бұйрығына (Нормативтік құқықтық актілерді мемлекеттік тіркеу тізілімінде № 34831 болып тіркелген) сәйкес әзірленді.

2. Жоспар жайылымдарды ұтымды пайдалану, азыққа деген қажеттілікті орнықты қамтамасыз ету және жайылымдардың тозу процестерін болдырмау мақсатында қабылданады.

2-тарау. Жайылымдарды басқару және оларды пайдалану жөніндегі жоспар

3. Жоспарды әзірлеген кезде мыналар ескеріледі:

1) осы Жоспарға 1-қосымшаға сәйкес нысан бойынша өңірдің жер балансының және мемлекеттік жер кадастрының ақпараттық жүйесінің деректері.

Осы тармақшаның бірінші бөлігінде көрсетілген деректерді қалыптастыру кезінде жерлердің болуы, олардың санаттар, жер учаскелерінің меншік иелері, жер пайдаланушылар мен алқаптар бойынша бөлінуі туралы ресми статистикалық ақпарат және мемлекеттік жер кадастры ақпараттық жүйесінен алынған мәліметтер пайдаланылады;

2) осы Жоспарға 2-қосымшаға сәйкес нысан бойынша жайылымдарды геоботаникалық зерттеп-қарау мәліметтері.

Осы тармақшаның бірінші бөлігінде көрсетілген деректерді қалыптастыру кезінде "Қазақстан Республикасы табиғи жем-шөп алқаптарының ірі масштабты (1:1 000 – 1:100 000) геоботаникалық іздестірулерін жүргізу жөніндегі әдістемені бекіту туралы" Қазақстан Республикасы Ауыл шаруашылығы министрінің 2022 жылғы 3 қазандағы № 314 бұйрығына (Нормативтік құқықтық актілерді мемлекеттік тіркеу тізілімінде № 30043 болып тіркелген) сәйкес жүргізілетін жайылымдарды геоботаникалық зерттеп-қарау нәтижелері пайдаланылады;

3) Қазақстан Республикасы Ауыл шаруашылығы министрінің 2020 жылғы 3 ақпандағы № 35 бұйрығымен (Нормативтік құқықтық актілерді мемлекеттік тіркеу тізілімінде № 19987 болып тіркелген) бекітілген Мал қорымдарының (биотермиялық шұңқырлардың) тізілімін жүргізу қағидаларына сәйкес қалыптастырылған мал қорымдары (биометриялық шұңқырлар) туралы мәліметтер;

4) осы Жоспарға 3-қосымшаға сәйкес нысан бойынша жайылымдық инфрақұрылым объектілері туралы және ауыл шаруашылығы жануарларын айдап өтуге арналған сервитуттар туралы мәліметтер.

Осы тармақшаның бірінші бөлігінде көрсетілген деректерді қалыптастыруды ауданның (қалалардағы аудандарды қоспағанда), аудандық маңызы бар қалалардың жергілікті атқарушы органдары аудандық маңызы бар қала, кент, ауыл, ауылдық округ әкімдерімен бірлесіп облыстардың жергілікті атқарушы органдары әзірлеген жайылымдық инфрақұрылым объектілерін дамыту және реконструкциялау жөніндегі жоспар негізінде жүзеге асырады;

5) осы Жоспарға 4-қосымшаның 1-кестесіне сәйкес нысан бойынша ауыл шаруашылығы жануарларының иелерін көрсете отырып, оларды сәйкестендіру дерекқорынан алынған ауыл шаруашылығы жануарлары басының саны туралы деректер;

6) осы Жоспарға 4-қосымшаның 2-кестесіне сәйкес нысан бойынша ауыл шаруашылығы жануарларының түрлері мен жыныстық жас топтары бойынша қалыптастырылған үйірлердің, отарлардың, табындардың саны туралы деректер.

Осы тармақшаның бірінші бөлігінде көрсетілген мәліметтерді қалыптастыруды ауданның (қалалардағы аудандарды қоспағанда), облыстық маңызы бар қалалардың жергілікті атқарушы органдары аудандық маңызы бар қала, кент, ауыл, ауылдық округ әкімдерімен бірлесіп жүзеге асырады;

7) осы Жоспарға 4-қосымшаның 3-кестесіне сәйкес нысан бойынша шалғайдағы жайылымдарда жаю үшін ауыл шаруашылығы жануарлары басының саны туралы мәліметтер.

Осы тармақшаның бірінші бөлігінде көрсетілген деректерді қалыптастыруды ауданның (қалалардағы аудандарды қоспағанда), облыстық маңызы бар қалалардың жергілікті атқарушы органдары аудандық маңызы бар қала, кент, ауыл, ауылдық округ әкімдерімен бірлесіп жүзеге асырады;

8) екпе және аридтік жайылымдарда, орман, су қорлары мен ерекше қорғалатын табиғи аумақтар жерлерінде ауыл шаруашылығы жануарларын жаю ерекшеліктері туралы деректер.

Жайылымдарда ауыл шаруашылығы жануарларын жаю Қазақстан Республикасы Ауыл шаруашылығы министрінің 2020 жылғы 29 сәуірдегі № 145 бұйрығымен (Нормативтік құқықтық актілерді мемлекеттік тіркеу тізілімінде № 20540 болып тіркелген) бекітілген Ауыл шаруашылығы жануарларын жаюдың үлгілік қағидалары негізінде "Агроөнеркәсіптік кешенді және ауылдық аумақтарды дамытуды мемлекеттік реттеу туралы" Қазақстан Республикасы Заңының 7-бабы 4-тармағының 5-1) тармақшасына сәйкес аудандардың (облыстық маңызы бар қалалардың) жергілікті атқарушы органдары (әкімдіктері) бекітетін ауыл шаруашылығы жануарларын жаю қағидаларына сәйкес жүзеге асырылады.

Орман, су қорлары және ерекше қорғалатын табиғи аумақтар жерлерінде ауыл шаруашылығы жануарларын жаю Қазақстан Республикасы Орман кодексінің 99-бабына, Қазақстан Республикасы Ауыл шаруашылығы министрінің 2015 жылғы 12

қазандағы № 18-02/909 бұйрығымен (Нормативтік құқықтық актілерді мемлекеттік тіркеу тізілімінде № 12259 болып тіркелген) бекітілген Мемлекеттік орман қоры учаскелерінде шөп шабу және мал жаю қағидаларына, Қазақстан Республикасы Су кодексінің 95, 119, 125-баптарына, "Ерекше қорғалатын табиғи аумақтар туралы" Қазақстан Республикасы Заңының 23, 40, 43, 47, 48, 52, 69-баптарына сәйкес жүзеге асырылады;

9) осы Жоспарға 5-қосымшаға сәйкес нысан бойынша ұсынылатын жайылым айналымдарының схемалары;

10) мал шаруашылығы және өсімдік шаруашылығы статистикасы бойынша ресми статистикалық ақпарат.

4. Жоспарда мынадай қосымшалар қамтылған:

1) әкімшілік-аумақтық бірлік аумағында жайылымдардың жер санаттары бөлінісінде орналасу схемасы (картасы), онда жайылымдардың шекаралары, алаңдары мен түрлері, оның ішінде шалғайдағы, маусымдық, құрғақ және екпе жайылымдар, жер учаскесіне құқық белгілейтін және сәйкестендіру құжаттарының негізінде олардың меншік иелері немесе жер пайдаланушылар туралы мәліметтер көрсетіледі;

2) жеке ауладағы ауыл шаруашылығы жануарларын жаю бойынша халықтың мұқтаждығына арналған жайылымдар, оның ішінде қоғамдық жайылымдар белгіленген схема (карта), онда жеке ауладағы ауыл шаруашылығы жануарларын жаю бойынша халықтың мұқтаждығына арналған жайылымдардың, оның ішінде қоғамдық жайылымдардың шекаралары мен алаңдары көрсетіледі;

3) ұсынылатын жайылым айналымдарының схемалары көрсетілген схема (карта), онда жайылымдарды геоботаникалық зерттеп-қарау негізінде ұсынылатын жайылым айналымдарының схемалары көрсетіледі;

4) ауыл шаруашылығы жануарларын айдауға арналған сервитуттар, мал айдайтын трассалар және жайылымдық инфрақұрылымның өзге де объектілері, сондай-ақ мал қорымдары (биометриялық шұңқырлар) белгіленетін схема (карта), онда ауыл шаруашылығы жануарларын айдауға арналған сервитуттар, мал айдайтын трассалар, жайылымдық инфрақұрылым объектілері, мал қорымдарының (биометриялық шұңқырлардың) орналасқан жері көрсетіледі;

5) жайылымды пайдаланушыларға жер пайдалануға берілуі мүмкін жайылымдар белгіленген схема (карта).

Ауыл шаруашылығы мұқтаждары үшін меншікке немесе жер пайдалануға босалқы жерлерді беру Қазақстан Республикасы Жер кодексінің (бұдан әрі – Кодекс) 138-бабына, Қазақстан Республикасы Премьер-Министрінің орынбасары – Қазақстан Республикасы Ауыл шаруашылығы министрінің 2018 жылғы 20 желтоқсандағы № 518 бұйрығымен (Нормативтік құқықтық актілерді мемлекеттік тіркеу тізілімінде № 18048 болып тіркелген) бекітілген Шаруа немесе фермер қожалығын, ауыл шаруашылығы өндірісін жүргізу үшін уақытша өтеулі жер пайдалану (жалға алу) құқығын беру

жөніндегі конкурсты ұйымдастыру және өткізу қағидаларына сәйкес жүзеге асырылады ;

6) халықтың жеке ауласындағы ауыл шаруашылығы жануарларын жаю жөніндегі мұқтаждықтарын қанағаттандыру мақсатында резервке алынуға жататын жайылымдарды белгілейтін схема (карта), онда жеке ауланың ауыл шаруашылығы жануарларын жаю жөніндегі халықтың мұқтаждықтарын қанағаттандыру мақсатында резервке алынуға жататын жайылымдардың шекаралары мен алаңдары көрсетіледі.

Жерлерді резервте қалдыру Кодекстің 49-2-бабына, Қазақстан Республикасы Ұлттық экономика министрінің 2015 жылғы 28 ақпандағы № 178 бұйрығымен бекітілген Жерлерді резервте қалдыру қағидаларына (Нормативтік құқықтық актілерді мемлекеттік тіркеу тізілімінде № 11337 болып тіркелген) сәйкес жүзеге асырылады;

7) суды тұтыну нормасына сәйкес жасалған су көздеріне (көлдерге, өзендерге, тоғандарға, қазандарға, суару немесе суландыру каналдарына, құбырлы немесе шахта құдықтарына) қол жеткізу схемасы, онда жануарлардың су көздеріне қарай жүріп-тұру маршруттары көрсетіледі.

Ауыл шаруашылығы жануарларының орташа тәуліктік су тұтынуы Қазақстан Республикасы Премьер-Министрінің орынбасары – Қазақстан Республикасы Ауыл шаруашылығы министрінің 2016 жылғы 30 желтоқсандағы № 545 бұйрығымен (Нормативтік құқықтық актілерді мемлекеттік тіркеу тізілімінде № 14827 болып тіркелген) бекітілген Су тұтынудың және су бұрудың үлестік нормаларын әзірлеу жөніндегі әдістемеге 6-қосымшаның 10-кестесіне сәйкес айқындалады;

8) ауыл шаруашылығы жануарларының басын шалғайдағы жайылымдарға орналастыру схемасы, онда ауыл шаруашылығы жануарларының басын орналастыруға арналған шалғайдағы жайылымдардың шекаралары мен алаңдары көрсетіледі;

9) ауылдық округке кіретін ауылдық елді мекендер арасында жайылымдарды жобалық бөлу (қайта бөлу), онда жайылымдармен қамтамасыз етілмеген жеке және заңды тұлғалардың ауыл шаруашылығы жануарларының басы үшін ауылдық округтің ауылдық елді мекендері арасында жайылымдарды бөлу (қайта бөлу) схемасы көрсетіледі;

10) тиісті әкімшілік-аумақтық бірлікте жайылымдарды ұтымды пайдалану үшін қажетті талаптар:

"Жайылымдардың жалпы алаңына түсетін жүктеменің шекті рұқсат етілетін нормасын бекіту туралы" Қазақстан Республикасы Ауыл шаруашылығы министрінің 2015 жылғы 14 сәуірдегі № 3-3/332 бұйрығына (Нормативтік құқықтық актілерді мемлекеттік тіркеу тізілімінде № 11064 болып тіркелген) сәйкес жайылымдардың жалпы алаңына түсетін жүктеменің шекті рұқсат етілетін нормасын сақтау;

жайылым айналымын және суды пайдалану көздерін ескере отырып жайылымдарды пайдалану;

жайылым алаңдарын жекеленген өріс учаскелеріне бөлу;

жайылым учаскелерін жыл маусымдары бойынша кеңістікте және уақытпен (маусым, жыл ішінде) кезектестіру;

жайылым айналымы учаскелерінің бірін жайылымсыз және ауыл шаруашылығы жануарларынсыз жыл сайын қалдыру.

"Жайылымдар туралы" Қазақстан Республикасы Заңының (бұдан әрі – Жайылымдар туралы заң) 13-бабы 2-тармағының 2) тармақшасында көрсетілген жайылымдар, оның ішінде көпшілік пайдаланатын жайылымдар жеке меншікке және жер пайдалануға берілмейді және жеке ауладағы ауыл шаруашылығы жануарларын жаю үшін халық мұқтажына ғана пайдаланылады.

Жайылымдар туралы заңның 15-бабы 4-тармағында көрсетілген жайылымдарды қоспағанда, шалғайдағы жайылымдар жеке және (немесе) заңды тұлғаларға Қазақстан Республикасы Жер кодексінің (бұдан әрі – Жер кодексі) 43-1-бабында белгіленген тәртіппен беріледі.

Мемлекеттік заңды тұлғалардың балансында тұрған және жеке ауладағы ауыл шаруашылығы жануарларын жаю бойынша халық мұқтажына арналған жайылымдарда, оның ішінде көпшілік пайдаланатын жайылымдарда орналасқан суландыру құрылыстарына қол жеткізу өтеусіз негізде беріледі.

Жеке ауладағы ауыл шаруашылығы жануарларын жаю бойынша халық мұқтажын қанағаттандыру мақсатында Жер кодексінің 49-2-бабына сәйкес жайылымдарды резервке қою жүзеге асырылады.

Жайылымдарды басқару және оларды пайдалану жөніндегі жоспар (бұдан әрі – Жоспар) жайылымдарды резервке қою үшін негіз болып табылады.

Ауыл шаруашылығы жануарларын жайылымдарда жаю Жоспарға сәйкес жүзеге асырылады.

Елді мекендердің шекараларына (шектеріне) тікелей іргелес аумақта орналасқан, мемлекет меншігіндегі жайылымдар жеке ауладағы ауыл шаруашылығы жануарларын жаю үшін халық мұқтажын қанағаттандыруға пайдаланылады.

Елді мекеннің шекаралары (шектері) шегінде жайылымдармен қамтамасыз етілмеген жеке және (немесе) заңды тұлғалардың ауыл шаруашылығы жануарлары мал басы Жоспарға сәйкес жайылымдардың басқа учаскелеріне, оның ішінде шалғайдағы жайылымдарға орны ауыстырылады.

Жеке ауладағы ауыл шаруашылығы жануарларын жаюға арналған жайылымдарды, оның ішінде шалғайдағы жайылымдарды пайдалану Жоспарға сәйкес жүзеге асырылады. Аудандық маңызы бар қала, кент, ауыл, ауылдық округ әкімдерінің және ауданның, облыстық маңызы бар қаланың жергілікті атқарушы органының жайылымдар беру туралы жеке шешімін шығару талап етілмейді.

Аудандық маңызы бар қала, кент, ауыл, ауылдық округ шегінде жайылымдармен қамтамасыз етілмеген иелерінің ауыл шаруашылығы жануарларының саны түрлері

мен жыныстық-жас топтары бойынша қалыптастырылады және Жоспарға сәйкес шалғайдағы жайылымдарға жіберіледі.

Айдау үшін жасы, жынысы, қоңдылығы бірдей сау ауыл шаруашылығы жануарлардан үйірлер, отарлар, табындар жинақталады.

Ауыл шаруашылығы жануарларының саны, оның ішінде қойлар мен ешкілер 600-800 басты, ірі қара мал 250 бастан аспайтын мөлшерді, жылқылар 200 бастан аспайтын мөлшерде, түйе 120 бастан аспайтын мөлшерді құрайды.

Айдауға жататын жануарларды іріктеу нормалары осы Жоспарға 1-кестеде көрсетілген.

Айдауға жататын жануарлардың түріне, жыныстық-жастық тобына және қоңдылығына қарай жинақтау нормалары осы Жоспарға 2-кесте көрсетілген.

Ауыл шаруашылығы жануарларын жаюды жүзеге асыратын бір адамға арналған жүктеме нормалары осы Жоспарға 3-кестеде көрсетілген.

Ауыл шаруашылығы жануарларын айдаудың барлық жолында ауыл шаруашылығы жануарларының топтарын араластыруға жол берілмейді.

Аналық (сауын) мал басын (оның ішінде төлдеу, босану алдындағы төлдеуден, туудан кейін буыны бекімеген) және ауру ауыл шаруашылығы жануарларын (оның ішінде жұқпалы аурулар жұқтырған), буыны бекімеген жаңа туған төлді, міндетті ветеринариялық рәсімдерден (оның ішінде егу және вакцинациялаудан) өтпеген ауыл шаруашылығы жануарларын қоспағанда, елді мекендер шегінде жайылымдармен қамтамасыз етілмеген ауыл шаруашылығы жануарларының барлық түрлері мен топтары шалғайдағы жайылымдарға айдауға жатады.

Ауыл шаруашылығы жануарларын айдау үшін Жер кодексінің 70 және 104-баптарына сәйкес уақытша (маусымдық) пайдаланылатын және ұзақ мерзімді пайдаланылатын мал айдау жолдары (бұдан әрі – мал айдау жолдары) жобаланады.

Мал айдау жолдарын аудандардың (қалалардың) және облыстардың жергілікті атқарушы органдары "Ветеринария туралы" Қазақстан Республикасы Заңының 21-бабы 3-тармағына сәйкес тиісті әкімшілік-аумақтық бірліктердің бас мемлекеттік ветеринариялық-санитариялық инспекторларымен келісу бойынша айқындайды.

Ауыл шаруашылығы жануарларын 5 километрге (бұдан әрі - км) дейінгі қашықтыққа айдағанда, айдалатын ірі қара малдың саны 200-250 бас немесе ұсақ малдың саны 600-800 бас болған кезде мал айдалатын жердің ені 50-70 метрді құрайды.

Мал айдайтын жолдың жалпы алаңы қызмет көрсетілетін барлық аумақтың 4-5%-ынан аспайды.

Жолдың ұзындығы үлкен болған кезде (егер қозғалыс бірнеше күн ішінде жасалса) әрбір 40-50 км сайын мал айдайтын жолдар жеткілікті азықтық сыйымдылықтағы жайылымдық қоректендіру алаңдарымен жабдықталады және әрбір 10-15 км сайын суатпен қамтамасыз етіледі.

Бұл жағдайларда мал айдайтын жолдың ені 200-300-ден 1000 метрге дейін және одан да көп алаңды құрайды.

Жайылымның жазық жерінде ауыл шаруашылығы жануарларын суару радиусы:

ірі қара мал үшін далалық және орманды дала аймақтарында 2-4 км, қуаң далада, жартылай шөлейт және шөлейт жерлерде 4-6 км,

жылқылар үшін далалық және орманды дала аймақтарында 4-5 км, қуаң далада, жартылай шөлейт және шөлейт жерлерде 5-7 км,

түйелер үшін далалық және орманды дала аймақтарында 6-7 км, қуаң далада, жартылай шөлейт және шөлейт жерлерде 7-8 км, қой мен ешкілер үшін далалық және орманды дала аймақтарында 2,5-4 км, қуаң далада, жартылай шөлейт және шөлейт жерлерде 3-6 км,

Республика бойынша құдықтар арасындағы қашықтық орташа 3,8 км.

1-кесте. Айдауға жататын жануарларды іріктеу нормалары

Жыныстық-жастық топтары	Жануарлардың саны, бас	Тәуліктік айдау қашықтығы, километр
Ірі қара мал		
Бұзаулы сиырлар (емізулі)	150-200	15-20
Қашарлар (2 жасқа дейін)	200-250	20-25
Бұқашықтар (2 жасқа дейін)	200-250	20-25
Ұсақ мал		
Қозылы қойлар, Лақты ешкілер	500-600	20-30
Бір жылғы төл	600-800	30-40
Жылқылар		
Құлынды биелер	100-150	25-30
1,5-2 жастағы төл	150-200	35-40
Түйелер		
Түйелер	100-120	40-50

2-кесте. Айдауға жататын жануарлардың түріне, жыныстық-жастық тобына және қоңдылығына байланысты жинақтау нормалары

Жыныстық-жастық топтары	Қоңдылығы		
	Ортадан төмен, бас	Орташа, бас	Ортадан жоғары, бас
1	2	3	4
Ірі қара мал			
Бұзаулы сиырлар (емізілулі)	50-70	150-200	150-200
Қашарлар (2 жасқа дейін)	100-150	200-250	200-250
Бұқашықтар (2 жасқа дейін)	100-150	200-250	200-250
Ұсақ мал			

Қозылы қойлар, Лақты ешкілер	400-500	500-600	500-600
Бір жылғы төл	400-500	600-700	600-800
Жылқылар			
Құлынды биелер	50-70	100-150	150-200
	80-100	120-150	150-200
1,5-2 жастағы төл	30-60	60-90	90-120
Түйелер			
Түйелер	30-60	60-90	90-120

3-кесте. Ауыл шаруашылығы жануарларын жаюды жүзеге асыратын бір адамға арналған жүктеме нормалары

Ірі қара мал, бас	Ұсақ мал, бас	Жылқылар, бас	Түйелер, бас
150-ге дейін	500-ге дейін	100-ге дейін	100-ге дейін

Мемлекеттік орман қоры учаскелерін шөп шабу және мал жаю үшін пайдалану тәртібі

Мал жаю мемлекеттік орман қоры учаскелерінде осы Қағидаларға қосымшаға сәйкес айқындалатын алаңдарда жүзеге асырылады, бұл ретте мал жаю үшін учаскелер тандау орман жайылымдарын маусымдық пайдалану мүмкіндіктері, жайылым айналымдарын және оларға жеткілікті жүктемені ескере отырып, жүзеге асырылады.

Жайылым айналымының алаңы:

- 1) өсу кезеңінің табиғи-климаттық жағдайларын;
- 2) жайылымдардың шығымдылық деңгейін;
- 3) эрозияға ұшырау үдерістерінің ықтимал мүмкіндігі және нақты байқалуын;
- 4) жабайы өсетін шөптердің ерекше құнды тұқымдарын жинау мүмкіндігі;
- 5) "демалыс" берудің орындылығы, яғни жыл бойына мал жаюды, шөп шабуды толық болдырмауды ескере отырып, белгіленеді.

Мынадай мемлекеттік орман қоры учаскелерінде шөп жабу (өртке қарсы іс-шаралар шеңберінде жүзеге асырылатын шөп шабудан басқа) және мал жаю:

1) мемлекеттік орман қорының "мемлекеттік табиғи қорықтар ормандары", "табиғаттың мемлекеттік орман ескерткіштері", "орманның гендік резерваттарын қоса алғандағы ғылыми маңызы бар орман учаскелері", "аса құнды орман алаптары" санаттарында, сондай-ақ қорық және тапсырыс режиміндегі мемлекеттік ұлттық табиғи саябақтар мен мемлекеттік өңірлік табиғи саябақтар аймақтарында, мемлекеттік табиғи резерваттардың қорық орталығы аймақтарында;

2) мемлекеттік орман қорының рекреациялық пайдалану аймақтарындағы, әкімшілік-өндірістік мақсаттағы, келушілер мен туристерге қызмет көрсетуге арналған шағын аймақтардағы "мемлекеттік ұлттық табиғи саябақтар ормандары" және "мемлекеттік өңірлік табиғи саябақтар ормандары" санаттарында;

3) мемлекеттік орман қорының бұзылған ландшафтарды қалпына келтіру аймағындағы "мемлекеттік табиғи резерваттар ормандары" санатында;

4) мемлекеттік орман қорының тапсырыс режимі аймағындағы "мемлекеттік қорық аймақтары ормандары" санатында;

5) мемлекеттік орман қорының "жаңғақ кәсіпшілігі аймақтары", "орман-жеміс екпелері", "аса биік тау ормандары", "мемлекеттік қорғаныштық орман белдеулері", "эрозияға қарсы ормандар" және "халықаралық және республикалық маңызы бар ортақ пайдаланудағы темір жолдар мен автомобиль жолдарының, магистральдық құбырлар мен басқа да желілік құрылыстардың бөліп берілген белдеулеріндегі қорғаныштық екпелер", "халықаралық және республикалық маңызы бар ортақ пайдаланудағы темір жолдар мен автомобиль жолдары бойындағы қорғаныштық орман белдеулері" санаттарында жүзеге асырылмайды.

Мал жаюға рұқсат етілген учаскелер тізбесін мемлекеттік орман қоры жерлерінің жай-күйіне қатысты болып жатқан өзгерістерді, сондай-ақ орманды қалпына келтіру іс-шараларын жүргізу мен орман ресурстарын дайындау жоспарларын ескере отырып, мемлекеттік орман иеленушілер жыл сайын нақтылап отырады.

Сексеуіл ормандарынан басқа, мемлекеттік орман қоры учаскелерінде ешкі жаюға арнайы бөлініп, қоршалған учаскелерде ғана жол беріледі.

Шөп шабу мен мал жаю үшін мемлекеттік орман қоры учаскелері ұзақ мерзімді орман пайдалану шартының талаптарымен, ал қысқа мерзімді орман пайдалануға қысқа мерзімді орман пайдалану шарты және рұқсат беру құжаттары негізінде беріледі.

Орман иеленушілер 2003 жылғы 20 маусымдағы Қазақстан Республикасы Жер кодексінің 36, 41-баптарына сәйкес шөп шабу мен мал жаюға жарамды мемлекеттік орман қоры учаскелерінен орман шаруашылығы мен ерекше қорғалатын табиғи аумақтар қызметкерлеріне шөп шабу үшін қызметтік жер телімдерін бөледі.

Шөп шабу мен мал жаю үшін мемлекеттік орман қоры учаскелерін ұзақ мерзімді орман пайдалануға бөлу Қазақстан Республикасы Ауыл шаруашылығы министрінің 2015 жылғы 7 қазандағы № 18-02/896 бұйрығымен (Нормативтік құқықтық актілерді мемлекеттік тіркеу тізілімінде № 12247 тіркелген) бекітілген Мемлекеттік орман қоры учаскелерінде орман ресурстарын ұзақ мерзімді орман пайдалануға беру жөнінде тендерлер өткізу қағидаларына сәйкес тендерлік негізде жүзеге асырылады.

Шөп шабу мен мал жаюға жарамды қалған алаңдар туралы мәліметтерді (осы Қағидалардың 13-тармағында көрсетілгеннен басқа) орман иеленушілер тендер ұйымдастырушыларға шөп шабу мен мал жаю басталғанға дейін екі айдан кешіктірмей береді.

Мемлекеттік орман қоры учаскелерінен шөп шабатын және мал жаятын алқаптардың бөлінуіне мұқтаж орман пайдаланушылар:

1) ұзақ мерзімді негізде (ұзақ мерзімді орман пайдалану) тендер өткізуді ұйымдастырушыларға шөп шабу мен мал жаю үшін ұзақ мерзімді пайдалануға мемлекеттік орман қоры учаскелерін беру бойынша тендерге қатысуға арналған өтінім-лоттарды орман иеленушілердің дайындауы үшін тиісті өтінімдер жолдайды;

2) қысқа мерзімді негізде (қысқа мерзімді пайдалану) шөп шабу немесе мал жаю басталғанға дейін екі айдан кешіктірмей орман иеленушілерге орман пайдалану үшін учаскелер беру жөнінде өтініш жазады.

Тендерлер өткізуді ұйымдастырушылар шөп шабу мен мал жаю үшін мемлекеттік орман қоры учаскелерін беру жөнінде өткізілген тендерлердің нәтижелері негізінде мемлекеттік орман қоры учаскелерінде орман ресурстарын ұзақ мерзімді орман пайдалануға беру жөніндегі тендер комиссиясының хаттамасын толтырады, оның негізінде мемлекеттік орман иеленушілер мен орман пайдаланушылар арасында осы учаскелерді ұзақ мерзімді орман пайдалану туралы шарт жасалады, онда осы учаскелерді пайдалану жөніндегі талаптармен және тараптардың өзара қарым-қатынастарының шарттарымен қатар Кодекстің 38-бабына сәйкес қорғау және Ормандарда өрт қауіпсіздігі қағидаларын сақтау жөніндегі міндеттер белгіленеді.

Шалғайдағы мал шаруашылығы үшін мемлекеттік орман қоры учаскелерін беру жөніндегі өтінім-лоттарды дайындау кезінде көршілес аудандардың, облыстардың қажеттілігін ескеру керек.

Орман иеленушілер өткізілген тендерлердің нәтижелері бойынша жасалған шарттарға сәйкес және орман пайдаланғаны үшін төлем жасалғанын куәландыратын құжаттардың негізінде тендерлердің жеңімпаздарына "Ағаш кесу билеті мен орман билетінің нысандарын, оларды есепке алу, сақтау, толтыру және беру қағидаларын бекіту туралы" Қазақстан Республикасы Ауыл шаруашылығы министрінің 2015 жылғы 26 қаңтардағы № 18-02/40 бұйрығымен (Нормативтік құқықтық актілерді мемлекеттік тіркеу тізілімінде № 10676 болып тіркелген) бекітілген нысан бойынша орман билеттерінің жыл сайын берілуін оларға шөп шабу мен мал жаю үшін мемлекеттік орман қоры учаскелерінің табиғи түрінде берілуін қамтамасыз етеді.

Шөп шабу мен мал жаю үшін мемлекеттік орман қоры учаскелерін қысқа мерзімді орман пайдалануға беру кезінде орман пайдаланушының өтініші және орманды пайдаланғаны үшін малдың болуы және төлем жасалғанын куәландыратын құжаттардың негізінде орман пайдаланушыларға да орман билеті жазып беріледі.

Берілген мемлекеттік орман қоры учаскелерінде шөп шабу мен мал жаю орман билеттерінде көрсетілген мерзімдерде жүзеге асырылады.

Шөп шабу мен мал жаю үшін берілген мемлекеттік орман қоры учаскелерінде орман пайдалану құқығы Кодекстің 39-41-баптарына сәйкес тоқтатыла тұрады, шектеледі немесе тоқтатылады.

Орман ресурстары шөп шабу және мал жаю үшін ұзақ мерзімді орман пайдалануға берілген мемлекеттік орман қорының жерлерінде объектілер салу Кодекстің 102-2-бабына және "Қазақстан Республикасындағы сәулет, қала құрылысы және құрылыс қызметі туралы" Қазақстан Республикасының Заңының 27-2-бабына сәйкес жүзеге асырылады.

Ұзақ мерзімді орман пайдалану кезінде орман пайдаланушы берілген учаскелерде уақытша (қалқалар, күзет үйшіктері, қоршаулар, қашалар) құрылыстар салады.

Жануарларды қашаларда орналастыру мынадай норманы сақтай отырып жүзеге асырылады:

1) ірі жануарлар үшін (түйелер, жылқылар, мүйізді ірі қара малдар - бұдан әрі - ірі жануарлар) - бір жануарға 3 м²;

2) ұсақ жануарлар үшін (қойлар, ешкілер, шошқалар) - бір жануарға 1,7 - 2 м².

Қашаларда қораларда ірі малдарға қосымша байлағыштар жасалады.

Қашаларды металл құрылыстарынан жасайды, олардың биіктігі:

1) ірі жануарлар үшін кем дегенде 1,5 м;

2) ұсақ жануарлар үшін кем дегенде 1 м.

Секциялар мен қашаларды жануарлардың жарақаттану мүмкіндігін болдырмайтын шарбақтармен, қақпалармен жабдықтайды.

Қысқа мерзімді орман пайдалану кезінде құнарлы қабатты адып тастамай, қоршау мен тұруға жарамды жылжымалы үй-жайларды орнатуға рұқсат етіледі.

Аталған құрылыстардың мөлшері және оларды орналастыру ұзақ мерзімді және қысқа мерзімді орман пайдалану шартында, сондай-ақ орман билетінде көрсетіледі.

Сексеуіл ормандарынан басқа, мемлекеттік орман қоры учаскелерінде ешкі жаюға арнайы бөлініп қоршалған учаскелерде ғана жол беріледі.

Мемлекеттік орман қоры учаскелеріндегі мал жаю алаңдарын айқындау

№	Табиғи аймақтар	Ауылшаруашылығы жануарларының түрлері	Мал жаю алаңы, басқа гектар
1	2	3	4
1	Жартылай шөлейт және шөлейт	Қой, ешкі Ірі қара мал Жылқы	3,0 5,0 7,2
2	Далалы	Қой, ешкі Ірі қара мал Жылқы	1,5-3,0 1,5-3,0 1,0-2,25

Ауылдық округтің аумағы құрғақ, далалы, шөлді белдем тармағына жатады.

Дала өсімдіктерінен эфимероидтар мен жусанның әртүрлі түрлері өседі.

Ауылдық округтің аумағында гидрографиялық торап дамыған. Жайылымды суландыру табиғи көлдерден, каналдардан, құбырлы және шахталы құдықтардан қамтамасыз етіледі. Судың сапасы әлсіз тұздылау, малдарды суару үшін жарамды.

Жайылымдық алқаптардың орташа өнімділігі – 10,5 центнер/гектарды құрайды.

Жайылымдар жемдерінің қоры ұзақтығы 170-180 күн болатын жайылым кезеңінде пайдаланылады.

Ауылдық округ Жалағаш ауданының оңтүстік бөлігінде орналасқан және солтүстігінде Аламесек ауылдық округімен шектеседі.

Әкімшілік-аумақтық бөлінісі Жаңадария ауылынан тұрады.

Табиғи ауа-райының жағдайлары бойынша: қысы күрт континентальды, ауа райы құбылмалы, жауын-шашын нормаға сәйкес, көктем ерте шығады, жазы ыстық, күзі салқын, ұзақ.

Ауылдық округтің жалпы жер көлемі - 692097 гектар (бұдан әрі – га). Соның ішінде жайылымдар - 3439 га.

Санаттары бойынша жерлер келесідей бөлінеді:

ауыл шаруашылығы мақсатындағы жерлер - 22280 га.

елді мекеннің жері - 272 га.

Ауылдық округ аумағындағы ауыл шаруашылығы жануарлары мал басының саны: 1758 бас ірі қара мал, 1376 бас уақ мал, 1294 бас жылқы.

Ауыл шаруашылығы жануарларының түрлері бойынша келесідей бөлінген:

ірі қара мал – 9 табын;

уақ мал - 3 отар;

жылқылар- 59 үйір.

Ауылдық округтің аумағында екпе және аридтік жайылымдар жоқ.

Ауылдық округтің аумағында 1 ветеринарлық пункт, 1 мал қорымы және 1 мал тоғыту ваннасы қызмет істейді.

Ауылдық округте малды айдап өтуге арналған сервитуттар белгіленбеген.

Жайылымдарды басқару және оларды пайдалану жөніндегі жоспарға 1-қосымша

Өңірдің жер балансының және мемлекеттік жер кадастрының ақпараттық жүйесінің деректері

1-кесте. Жаңадария ауылдық округінің жайылымдарын жерлердің санаттары бойынша бөлу, мың гектар

Ауылдық округтердің атауы	Әкімшілік-аумақтық объектілер жіктеуішінің коды	Жерлер санаттары							Жерлер жиыны
		ауыл шаруашылығы мақсатындағы	елді мекендердің	өнеркәсіп, көлік және өзге де ауыл шаруашылығы мақсатындағы емес	ерекше қорғалатын табиғи аумақтардың	Орман қорының	су қорының	босалқы жер	
1	2	3	5	6	7	8	9	10	11
Жаңадария	4336431002	22,28	0,272	0,02517	-	421,021	6,21206	242,28577	692,097

2-кесте. Елді мекеннің жайылымдарын бөлу, мың гектар

Жайылымдардың алаңдары мен түрлері						
жеке ауладағ						

Р/с №	Ауылдық округтің атауы	Әкімшілік-аумақтық объектілер жіктеуішінің коды	Елді мекеннің атауы	Жайылымдардың жалпы алаңы, мың гектар	ы ауыл шаруашылығы жануарларын жаю бойынша халық мұқтажын қанағаттандыруға арналған, мың гектар	көпшілік пайдаланатын, мың гектар	шалғайдағы, мың гектар	маусымдық, мың гектар	аридтық, мың гектар	екпе жайылымдар, мың гектар
1	2	3	4	5	6	7	8	9	10	11
	Жаңадария	4336431002	Жаңадария	21949,5	3439	3439	18510,5	-	-	-

3-кесте. Жер учаскесіне құқық белгілейтін және сәйкестендіру құжаттары негізінде меншік иелері мен жер пайдаланушылар туралы мәліметтер

Р/с №	Меншік иелерінің, жер пайдаланушылардың атауы	Бизнес сәйкестендіру нөмірі/жеке сәйкестендіру нөмірі	Жер учаскесінің кадастрлық нөмірі	Жайылымдар алаңы, мың гектар
1	2	3	4	5
1	Абдікалиев Байжігіт "Абдікалиев" шаруа қожалығы	330510034369	10-148-027-031	220,0
2	Ильясов Кенжебек Умирзакович "Қожық-Ата" шаруа қожалығы	380101330900	10-148-027-096 10-148-027-087 10-148-027-136	313,0
3	Пірназаров Ж. "Пірназаров" шаруа қожалығы	330510033822	10-148-027-068	53,0
4	Жылкайдаров Ибрагим Жилкайдаров" шаруа қожалығы	661106300085	10-148-027-070	259,0
5	Турганов Ж. "Турганов" шаруа қожалығы	330510035730	10-148-027-076	43,0
6	Айтпанов "Айтпанов" шаруа қожалығы	330510036134	10-148-027-081	90,0

7	Даиров Серик " Альмира" шаруа қожалығы	590322302018	10-148-027-098	250,0
8	Сыздыков Баянбай " Сыздыков" шаруа қожалығы	030464020728	10-148-027-100	776,0
9	Тұрсынбеков Ақылбай " Тұрсынбеков А" фермерлік қожалығы	760901303743	10-148-027-132 10-148-027-155	347,0
10	Жалгасов Шагадат Абтаевич	640529302144	10-148-027-133	28,0
11	Желдербаева Нұржамал " Тасшоқы" шаруа қожалығы	030264021332	10-148-027-001 10-148-027-002	2433,2
12	Сермаханова Қазына "Қазына" шаруа қожалығы	030464021706	10-148-027-050 10-148-027-097	90,0
13	Өтеналиев Қырымбек " Өтеналиев Қ" фермерлік қожалық	810630301366	10-148-027-126 10-148-027-195	66,0
14	Ағытаев Қойшығұл "Ағытаев" шаруа қожалығы	510310301763	10-148-027-127	81,0
15	Тайғалиев Әділжан "Тайғалиев" шаруа қожалығы	830114302376	10-148-027-134	31,0
16	Уздембаева Зюмара "Уздембаева" шаруа қожалығы	700403402367	10-148-027-139	151,0
17	Жанашов Ербол Ыбашович " Жанашов" шаруа қожалығы	590217302017	10-148-027-149 10-148-027-189	172,0
18	Саутбаева Гулсим " Бағдаулет-57" шаруа қожалығы	580306640613	10-148-027-150	4122,0
19	Ибрагимов Рустем " Ибрагимов" шаруа қожалығы	121264017514	10-148-027-143	66,0
20	Байболов Турмаганбет " Сатурн" шаруа қожалығы	030764021142	10-148-027-135 10-148-027-160	329,0
21	Төлегенов Бисен " Жантөлеген" шаруа қожалығы	030464021746	10-148-027-137	83,0

22	Нурманбетов Ербол Бакитбекович. "Сарықасқа Жылқы" шаруа қожалығы	710102300538	10-148-027-117	132,0
23	Бибітжан Ақжан Бибітжанқызы	970402400181	10-148-027-151	48,0
24	Тұрмаханова Сымбат Ерболқызы	920311402203	10-148-027-152	80,0
25	Исаев Женис Избасханович	680509302886	10-148-027-148	
26	Сагиндыков Кенжебек Умирзакович	780101306742	10-147-027-153	51,0
27	Кипшакбаев Ахдильда Рахметович " Мәдениет" шаруа қожалығы	61064011940	10-148-027-161	35,0
28	Желдербаев Оразбек	640215301035	10-148-027-164	68,0
29	Алменов Зейнур	741214301761	10-148-027-165	49,0
30	Тауипбаев Султанбек	560227300753	10-148-027-166	21,0
31	Игенбаев Жумағали	571213301849	10-148-027-167	43,0
32	Тайымбетов Шақуадин	560429301006	10-148-027-172	12,0
33	Ибраев Бақыт Менлаевич	710221301682		12,0
34	Молыбаев Талғат Бақытұлы			99,5
35	Алтыбаев Дауренбек Жорабекович			49,0
36	Абдалиев Жомарт " Сары-Көл" фермерлік қожалығы	770305301362	10-148-027-183	238,0
37	Рахметов Нариман Ахдильдаевич "Сыр Толқыны" шаруа қожалығы	760619302683		191,0
38	Заутбек Акерке Мұратқызы	940801402439		39,0
39	Абтыкалык Нұрсұлтан Өмірсерікұлы "Нұр-Мәдениет" фермерлік қожалық	890606301650	10-148-027-190	230,0

40	Прманов Сабит Муханович	710114300543		42,0
41	Байкөшенов Талғат Алтайұлы	940806302182	10-148-027-	56,0
42	Ескалиев Дидар Хамитұлы	850525301824	10-148-027-244	236,0
43	Маханов Тайжан Жауынбаевич " " Тайжан" шаруа қожалық	690424300027	10-148-027-256	80,0
44	Мурынбаев Мухан Даулетбаевич " " Қазбек" шаруа қожалығы	710101310857		333,0
45	Бекжанов Алиби Бакытбекович "Ер-Әлі" шаруа қожалық	730309300428		801,0
46	Болтаев Нурпейс Жаналиевич крестьянское хозяйства "Болтаев"	690424300027		136,0
47	Салиева Аимкул Маукеновна "Нұрислам" шаруа қожалығы	580010301372		169,0
48	Тулегенов Жакыпбек Тынарбаевич	650315303041		164,0
49	Зыябекова Балжан Жолдыбекқызы "Асылзат" фермерлік қожалық	940506402336		102,0
50	Қуанышбай Талапбек Берікұлы			41,0
51	Ибраев Рахымжан Әбдімұратұлы Ш.Ағытаев "Иіркөл " шаруа қожалығы			199,0
52	Данилов Тайжан Нарашұлы			447,0
53	Пирманов Нартай Зейноллаұлы			24,0
54	Айтимова Райхан Кенжебаевна			377,0
55	" Агро Эко Продукт " жауапкершілігі шектеулі серіктестігі	140340016798	10-148-027-138	151,0

56	"Dihan Ata" жауапкершілігі шектеулі серіктестігі	190940020182	10-148-027-192 10-148-027-191	736,0
57	"Егінші" жауапкершілігі шектеулі серіктестігі	040240001656	10-148-027-159 10-148-027-158	61,0
58	"Парасат-2016 АӨК" " өндірістік кооперативі			

4-кесте. Жайылымдарды бөлу

P/c №	Ауылдық округтің атауы	Әкімшілік аумақтың объектілерінің жіктеушінің коды	Елді мекеннің атауы	Ауыл шаруашылығы жануарлары үшін қажетті жайылым алаңы, мың гектар				Көпшілік пайдаланатын жайылымдардың алаңы, мың гектар	Шалғайдағы жайылымдардың алаңы, мың гектар
				Ірі қара мал	Ұсақ мал	Жылқылар	Түйелер		
1	2	3	4	5	6	7	8	9	10
	Жаңадария	4336441002	Жаңадария	11,0	2,2	14,0	15,5	3,439	18510,5

Ауыл шаруашылығы жануарларын жаю үшін 21949,5 мың гектар жайылым қажет.

3,439 мың гектар алаңды алып жатқан көпшілік пайдаланатын жайылымдарда 3189 шартты мал басы жайылады, 18510,5 мың гектар алаңды алып жатқан шалғайдағы жайылымдарда 501 мал басы

5-кесте. Қосымша қажет етілетін жайылымдар

P/c №	Босалқы жерлерден қажет етілетін қосымша жайылымдар, мың гектар	Қосымша берілетін жайылымдар	
		жайылым пайдаланушыларға жер пайдалануға берілуі мүмкін жайылымдар, мың гектар	жеке ауладағы ауыл шаруашылығы жануарларын жаю бойынша халық мұқтажын қанағаттандыру мақсатында резервке қойылуға тиіс жайылымдар, мың гектар
1	2	3	4
	-	-	-

Жайылымдарды басқару және оларды пайдалану жөніндегі жоспарға 2-қосымша

Жайылымдарды геоботаникалық зерттеп-қарау мәліметтері

							Орташа жыл ішінде желінетін өсімдіктердің түсімділігі: құрғақ массаның гектарына центнерден,				
--	--	--	--	--	--	--	---	--	--	--	--

леге
н
жағд
айла
рда
бұта
ланғ
а н
және
жуса
ндар
мен,
жуса
нды,
жуса
нды-
эфем
ерлі,
жарт
ылай
күрғ
ақсо
ранд
ы,
быр
жыл
дыкс
оран
ды (
қылк
а н
селе
у,
Саре
пт,
қызғ
ылт,
Лесс
инг
қаул
ары,
кәді
мгі
бете
ге,
шөл,
тара
қ
бида
йық,
шай
кура
й
тобы

Аш
ык-к
оңы
р,
кара
пай
ым,
карб
онат
ты,
сире
к

<p>П С - 1 А</p>	<p>лғы, шай бұта ылға қара н, ған, жарт ірігү ылай л дам қара ыған ған, , Лерх кейд ов, е аз күрғ дам ак, ыған Лесс сазд инг, ы ақш және ыл, сазд там ақты ыр, топы авст ракт рия ар жуса ндар , түйн екті әрем , мың жап ырак түйм ешет ен, тәжі түйм ебас, нағы з қыз ылб ояу, кәді мгі мың жап ырак , тата р сасы ры, айыр қазт абан</p>	<p>15</p>	<p>1,7</p>	<p>3</p>	<p>6</p>	<p>5</p>	<p>5</p>	<p>6/1</p>	<p>5/1</p>						
----------------------	---	-----------	------------	----------	----------	----------	----------	------------	------------	--	--	--	--	--	--

		, жуа шықты қоңырбас, жатаған изен, қалталы ебелек)																		
--	--	---	--	--	--	--	--	--	--	--	--	--	--	--	--	--	--	--	--	--

Жайылымдарды басқару және оларды пайдалану жөніндегі жоспарға 3-қосымша

Жалағаш ауданы бойынша мал қорымдары (биотермиялық шұңқырлар) туралы деректер (мәліметтер).

№	Облыстың, ауданның, ауылдық округтің атауы	Мал қорымының (биотермиялық шұңқырдың) нөмірі	Мал қорымының (биотермиялық шұңқырдың) типі (примитивті немесе үлгілік)	Мал қорымының (биотермиялық шұңқырлардың) мөлшері (алаңы)	Ағымдағы жай-күйі (жұмыс істейді немесе жұмыс істемейді)	Баланс ұстаушы (меншік иесі)
1	2	3	4	5	6	7
1	Ақсу		Үлгілік жобада	1600 шаршы метр	Қанағаттанарлық	Ауылдық округі әкімінің аппараты
2	Аламесек		Үлгілік жобада	1600 шаршы метр	Қанағаттанарлық	Ауылдық округі әкімінің аппараты
3	Мәдениет		Үлгілік жобада	1600 шаршы метр	Қанағаттанарлық	Ауылдық округі әкімінің аппараты
4	Бұқарбай батыр		Үлгілік жобада	1600 шаршы метр	Қанағаттанарлық	Ауылдық округі әкімінің аппараты
5	Жалағаш кенті		Үлгілік жобада	1600 шаршы метр	Қанағаттанарлық	Жалағаш кенті әкімінің аппараты
6	Аққыр					Ауылдық округі

			Примитивті жобада	400 шаршы метр	Қанағаттанарлық	әкімінің аппараты
7	Жаңаталап		Примитивті жобада	400 шаршы метр	Қанағаттанарлық	Ауылдық округі әкімінің аппараты
8	Мақпалкөл		Примитивті жобада	400 шаршы метр	Қанағаттанарлық	Ауылдық округі әкімінің аппараты
9	Мырзабай ахун		Примитивті жобада	400 шаршы метр	Қанағаттанарлық	Ауылдық округі әкімінің аппараты
10	Жаңадария		Примитивті жобада	400 шаршы метр	Қанағаттанарлық	Ауылдық округі әкімінің аппараты
11	Еңбек		Примитивті жобада	400 шаршы метр	Қанағаттанарлық	Ауылдық округі әкімінің аппараты
12	Аққұм		Примитивті жобада	400 шаршы метр	Қанағаттанарлық	Ауылдық округі әкімінің аппараты
13	Таң		Примитивті жобада	400 шаршы метр	Қанағаттанарлық	Ауылдық округі әкімінің аппараты
14	Шәменов		Примитивті жобада	400 шаршы метр	Қанағаттанарлық	Ауылдық округі әкімінің аппараты
15	Қаракеткен		Примитивті жобада	400 шаршы метр	Қанағаттанарлық	Ауылдық округі әкімінің аппараты

Жайылымдық инфрақұрылым объектілері туралы және ауыл шаруашылығы жануарларын айдап өтуге арналған сервитуттар туралы мәліметтер

R/c №	Жайылымдық инфрақұрылым объектілері	Жұмыс істеп тұрған жайылымдық инфрақұрылым объектілерінің саны, бірлік	Құрылысты (реконструкцияны) талап ететін, бірліктер	Ұзындығы, километр	Алаңы, мың шаршы метр
1.	Суландыру құрылысжайлары (ұңғымалар, құбырлы және				

	шахталы құдықтар, апандар)				
2.	Құрылысжайлар, көпірлер, жолдар				
3.	Мал айдайтын жолдар, малды аялдануға арналған алаңдар мен суат алаңдары				
4.	Қойларды тоғытуға арналған ыдыстар, қоралар және қоршалған жерлер, жайылымдардың қоршаулары, шарбақтар (оның ішінде электрлі шарбақтар), ауыл шаруашылығы жануарларын қоршап-бөлшектеп жаюға арналған қашалар	-	-	-	-
5.	Ауыл шаруашылығы жануарларын ветеринариялық емдеуге арналған өткелектер	-	-	-	-
6.	Электр және жылу энергиясымен қамтамасыз етуге арналған құрылысжайлар мен объектілер, жаңартылатын және баламалы энергия көздері пайдаланылатын объектілер				

12	43364410 02	Жаңадар ия	ЖА	51031030 1763	Агытаев Қойшығұ л	24		25	
13	43364410 02	Жаңадар ия	ЖА	77100830 1172	Агытаев Нұрлыбе к	54		21	
14	43364410 02	Жаңадар ия	ЖА	64121530 0768	Адилбаев Бегалы Құттыму ратович	9		3	
15	43364410 02	Жаңадар ия	ЖА	43010130 8013	Айтпанов Тасболат	25		10	
16	43364410 02	Жаңадар ия	ЖА	63011030 1304	Акбенбет о в Алтынай	10		6	
17	43364410 02	Жаңадар ия	ЖА	55121230 0970	Акпенбет о в Сауранбе к	6	13	2	
18	43364410 02	Жаңадар ия	ЖА	74121430 1761	Алменов Зейнур Исаева	5		20	
19	43364410 02	Жаңадар ия	ЖА	80010130 3457	Алменов Мейрхан	147	434	20	
20	43364410 02	Жаңадар ия	ЖА	69051530 2791	Арапбаев Алтай Жанибек ович	7			
21	43364410 02	Жаңадар ия	ЖА	66031930 1336	Байжанов Умирбек Караевич	2			
22	43364410 02	Жаңадар ия	ЖА	71071530 2051	Байкенже ев Акан	32	10	1	
23	43364410 02	Жаңадар ия	ЖА	58040430 0937	Байкенже ев Сабит Дузелбае вич	43		1	
24	43364410 02	Жаңадар ия	ЖА	94080630 2182	Байкөше н о в Талғат Алтайұл ы	18		4	
25	43364410 02	Жаңадар ия	ЖА	49121630 0582	Байманов Елтай	12	14		
26	43364410 02	Жаңадар ия	ЖА	78042730 2386	Бактыбае в Куанткан Баткулов ич	4	27	4	

27	43364410 02	Жаңадар ия	ШҚ	64052930 2144	"Барбол"	74		35	
28	43364410 02	Жаңадар ия	ЖА	71021030 1008	Бостанов Алтынбе к Қоңырба евич	23	12	10	
29	43364410 02	Жаңадар ия	ЖА	67053130 0888	Бостанов М	18	16	5	
30	43364410 02	Жаңадар ия	ЖА	65082030 1794	Бостанов Марат Қоңырба евич	9	14	49	
31	43364410 02	Жаңадар ия	ЖА	96122430 0238	Ғалымжа н Қайсар Ғалымжа нұлы	26		10	
32	43364410 02	Жаңадар ия	ЖА	64022730 0929	Дабиллов Ұзақбай	13			
33	43364410 02	Жаңадар ия	ЖА	59032230 2018	Даиров Серик Нуралиев ич			37	
34	43364410 02	Жаңадар ия	ЖА	79020340 1912	"Асыл"	50			
35	43364410 02	Жаңадар ия	ЖА	76121230 2851	Дарханба е в Ғалымжа н Абишұлы		9		
36	43364410 02	Жаңадар ия	ЖА	60081940 0897	Дузкенов а Қарлига ш	14	33	12	
37	43364410 02	Жаңадар ия	ЖА	36010131 6970	Еркінбае в Наржиги т	5		5	
38	43364410 02	Жаңадар ия	ЖА	36010113 12581	Ескалиев Хамит	40	13	9	
39	43364410 02	Жаңадар ия	ЖА	67021830 0836	Есанов Бактыбай Досыбек ович	1	4		
40	43364410 02	Жаңадар ия	ЖА	85052530 1821	Ескалиев Дидар Хамитұл ы	13	29	30	
					Әбдібек Нұрбек				

41	43364410 02	Жаңадар ия	ЖА	99122530 0724	Темірбек ұлы	41		17	
42	43364410 02	Жаңадар ия	ЖА	96020730 0371	Әбдібеко в Бекболат Темірбек ұлы	46	46	29	
43	43364410 02	Жаңадар ия	ЖА	77021430 3235	Әбілдаев Нұрбол Сейфума лікұлы	5			
44	43364410 02	Жаңадар ия	ЖА	62010131 8358	Әбілдаев Нұрлыбе к Сайфулл аұлы	15			
45	43364410 02	Жаңадар ия	ЖА	96022230 0313	Жаңабай Ерназар Кеңесбек ұлы	3	3		
46	43364410 02	Жаңадар ия	ЖА	59022330 1258	Желдерб а е в Нурсулта н	7	8		
47	43364410 02	Жаңадар ия	ЖК	86012830 1766	"Жомарт "	13			
48	43364410 02	Жаңадар ия	ЖА	69102230 1855	Жуздубае в Бейбит Балтабае вич	3			
49	43364410 02	Жаңадар ия	ЖА	86060230 1257	Заркумов Бақытбек Имашұл ы	12	61	16	
50	43364410 02	Жаңадар ия	ЖА	84032630 0720	Ибрагим о в РустамБа лаудинов ич	5	2		
51	43364410 02	Жаңадар ия	ЖА	76071430 1235	Ибраев Руслан Мухамед ьярович	10		106	
52	43364410 02	Жаңадар ия	ЖА	57121330 1849	Игенбаев Жумағал и			4	
53	43364410 02	Жаңадар ия	ЖА	78083030 3216	Ильясов Кенжебе к	50		83	

					Умирзак ович				
54	43364410 02	Жаңадар ия	ЖА	76040330 2837	Иманбаев Ғарифол ла Ағытайұ лы		10		
55	43364410 02	Жаңадар ия	ЖА	59020830 0963	Иманбаев Сұлтанбе к	4	22	1	
56	43364410 02	Жаңадар ия	ЖА	68050930 2886	Исаев Женис Избасхан ович	7		6	
57	43364410 02	Жаңадар ия	ЖА	62122930 1471	Искаков Мұратба й	30	5	13	
58	43364410 02	Жаңадар ия	ЖА	83021730 0280	Ілиясов Дархан Бердібек ұлы	2	9		
59	43364410 02	Жаңадар ия	ШҚ	03046402 1706	"Қазына"			18	
60	43364410 02	Жаңадар ия	ШҚ	11066400 5471	"Тайжан"	6			
61	43364410 02	Жаңадар ия	ЖА	81062340 2019	Қуанышб аева Рауа Толыбек овна			8	
62	43364410 02	Жаңадар ия	ЖА	61050530 3394	Култасов Торехан Ахметов ич			10	
63	43364410 02	Жаңадар ия	ЖА	71072030 0022	Құрақбае в Ғалымжа н Аманкел диевич	33			
64	43364410 02	Жаңадар ия	ЖА	78122230 2740	Маликов Жанарбе к Жарымбе тович	59			
65	43364410 02	Жаңадар ия	ЖА	70021530 2389	Маулен Назар	183	93	46	
66	43364410 02	Жаңадар ия	ЖА	96041230 1780	Махатай Акмырза Қазыбекұ лы	2		1	

78	43364410 02	Жаңадар ия	ЖА	47031640 0823	Омарова А	10		14	
79	43364410 02	Жаңадар ия	ЖА	81063030 1366	Өтеналие в Кырымбе кАрыста нбекұлы			39	
80	43364410 02	Жаңадар ия	ЖА	75081030 1077	Па к Эдуард Сагиевич	19		34	
81	43364410 02	Жаңадар ия	ЖА	97061330 0162	Пирмано в НартайЗе йноллаұл ы	2		8	
82	43364410 02	Жаңадар ия	ЖА	75110740 4029	Пирмано в Акторган Муханов на	11			
83	43364410 02	Жаңадар ия	ЖА	61102530 1619	Пирназар о в Жумабай	13		21	
84	43364410 02	Жаңадар ия	ЖА	71072430 2368	Пирназар о в Жумагал и	9			
85	43364410 02	Жаңадар ия	ЖА	73072640 1599	Пирназар о в БекзатГа ниевна	9			
86	43364410 02	Жаңадар ия	ЖА	92090540 1720	Рахатова НазираСә улебайқы зы	5			
87	43364410 02	Жаңадар ия	ЖА	67112930 0667	Сагиндик о в Габиболл аУмирзак ович	7	22	7	
88	43364410 02	Жаңадар ия	ЖА	78010130 6742	Сагинды к о в Кенжебе кУмирзак ович	37			
89	43364410 02	Жаңадар ия	ЖА	63082330 0977	Сатанов Кенжеба й	5	9		
					Сейтова Асылзада				

103	43364410 02	Жаңадар ия	ШҚ	03026402 1332	" Тасшоқы "	20		34	
104	43364410 02	Жаңадар ия	АӨК	19094002 0172	"Dihan Ata"	16			
105	43364410 02	Жаңадар ия	ЖА	53062830 0557	Турганов Еркин	6	19		
106	43364410 02	Жаңадар ия	ЖА	42091430 0363	Турганов Жаксыба й	30	53	10	
107	43364410 02	Жаңадар ия	ЖА	37121030 1345	Турмахан о в Сапабек	6			
108	43364410 02	Жаңадар ия	ЖА	48072530 1177	Турсинбе к о в Кумисба й	15	61		
109	43364410 02	Жаңадар ия	ЖА	76090130 3743	Турсынб е ков Акылбай			89	
110	43364410 02	Жаңадар ия	ЖА	73073030 1237	Турсынб е ков КанатКу мисбаеви ч		25		
111	43364410 02	Жаңадар ия	ФҚ	17026402 8665	"Бағлан"			118	
112	43364410 02	Жаңадар ия	ЖА	97010530 0587	Шокан Айбатыр Оразбекұ лы	25		21	
113	43364410 02	Жаңадар ия	ЖА	94051130 1100	Шохан Рамазан Бахытбек ұлы	5		41	
	Жиыны:					1758	1376	1294	

Абревиатуралардың таратылып жазылуы:

ШҚ-шаруа қожалығы

ФҚ-фермер қожалығы

АӨК-Ауылшаруашылығы өндірістік кооперативі

ЖА-жеке аула

2-кесте. Ауыл шаруашылығы жануарларының түрлері мен жыныстық жас топтары бойынша қалыптастырылған үйірлердің, отарлардың, табындардың саны туралы деректер

Әкім шілік- аумақ	Үйірлердің, отарлардың, табындардың саны										
	Ірі қара мал				Ұсақ мал				Жылқылар		Түйелер

Р/с№	тық объектілердің жіктеуі бойынша кенттің, ауылдың, ауылдық округтің коды	Кенттің, ауылдың, ауылдық округтің атауы	Бұқалар	сиырлар	Қашарлар	бұқашықтар	қойлар және ешкілер	төл (тоқтылар, шыбыштар)	төл (еркек тоқтылар, текешіктер)	айғырлар, биелер	төл	түйелер	төл
1	2	3	4	5	6	7	8	9	10	11	12	13	14
	433644	Жаңадария	175	966	320	297	1376	757	619	621	227	-	-
Жиыны:			175	966	320	297	1376	757	619	621	227	-	-

3-кесте. Шалғайдағы жайылымдарда жаю үшін ауыл шаруашылығы жануарлары басының саны туралы мәліметтер

Р/с№	Әкімшілік-аумақтық объектілердің жіктеуі бойынша кенттің, ауылдың, ауылдық округтің коды	Кенттің, ауылдың, ауылдық округтің атауы	Мал басының саны, бас								
			Ірі қара мал		Ұсақ мал		Жылқылар		Түйелер		
			жеке ауладағы	ауыл шаруашылығы тауарын өндірушілер	жеке ауладағы	ауыл шаруашылығы тауарын өндірушілер	жеке ауладағы	ауыл шаруашылығы тауарын өндірушілер	жеке ауладағы	ауыл шаруашылығы тауарын өндірушілер	
1	2	3	4	5	6	7	8	9	10	11	
	433644	Жаңадария		277					224		
Жиыны:				277					224		

Атауы "Жаңадария ауылдық округі әкімі аппараты" КММ Мекенжайы Жалағаш ауданы, Жаңадария ауылы Телефоны _____

_____ Электрондық поштасының мекенжайы _____

_____ Басшы немесе оның міндетін атқарушы адам _____

_____ (электрондық цифрлық қолтаңбасы) _____

_____ (аты, әкесінің аты (бар болса), тегі))

Жайылымдарды басқару және
оларды пайдалану жөніндегі
жоспарға 5-қосымша

Ұсынылатын жайылым айналымдарының схемалары

Жылдар	Учаскелердің нөмірлері			
	I	II	III	IV
бірінші жыл	көктемгі маусым	жазғы маусым	күзгі маусым	демалатын учаске
екінші жыл	демалатын учаске	көктемгі маусым	жазғы маусым	күзгі маусым
үшінші жыл	күзгі маусым	демалатын учаске	көктемгі маусым	жазғы маусым
төртінші жыл	жазғы маусым	күзгі маусым	демалатын учаске	көктемгі маусым

1. Әкімшілік-аумақтық бірлік аумағында жайылымдардың жер санаттары бөлінісінде орналасу схемасы (қартасы)



Шартты белгілер	
	Ауылдық округтің шекаралары

	Ауыл шаруашылығы мақсатындағы жерлер
	Елді мекендердің жерлері

2. Жеке ауладағы ауыл шаруашылығы жануарларын жаю бойынша халықтың мұқтажына арналған жайылымдар, оның ішінде қоғамдық жайылымдар белгіленген схема (карта)

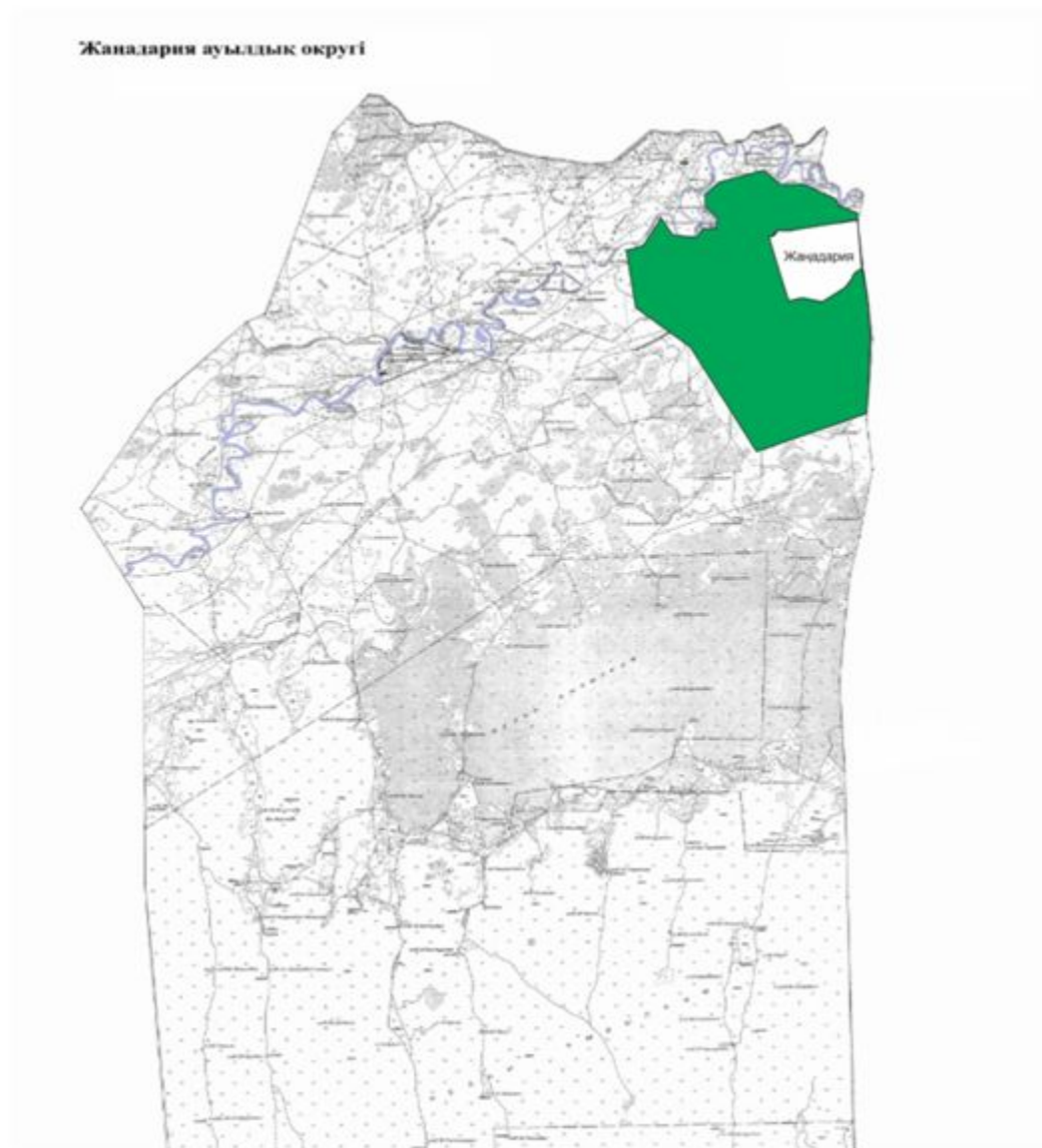

Шартты белгілер	
	Ауылдық округтің шекаралары
	Ауыл шаруашылығы мақсатындағы жерлер
	Елді мекендердің жерлері
	Қоғамдық жайылымдар

3. Ұсынылатын жайылым айналымдарының схемалары көрсетілген схема (карта)

Жылдар	Қаша 1 көктемгі	Қ а ш а 2 көктемгі-жазғы	Қ а ш а 3 көктемгі-жазғы-күзгі	Қаша 4 күзгі

2025	көктем-жазғы маусым 1	жазғы маусым 2	күзгі маусым 3	демалушы алаң
2026	демалушы алаң	көктем-жазғы маусымы 1	жазғы маусым 2	күзгі маусым 3
2027	көктем-жазғы маусым 1	жазғы маусым 2	күзгі маусым 3	демалушы алаң
2028	демалушы алаң	көктем-жазғы маусымы 1	жазғы маусым 2	күзгі маусым 3
2029	көктем-жазғы маусым 1	жазғы маусым 2	күзгі маусым 3	демалушы алаң

Ескерту 1,2,3,4 – Қашаны жылына пайдалану тәртібі.

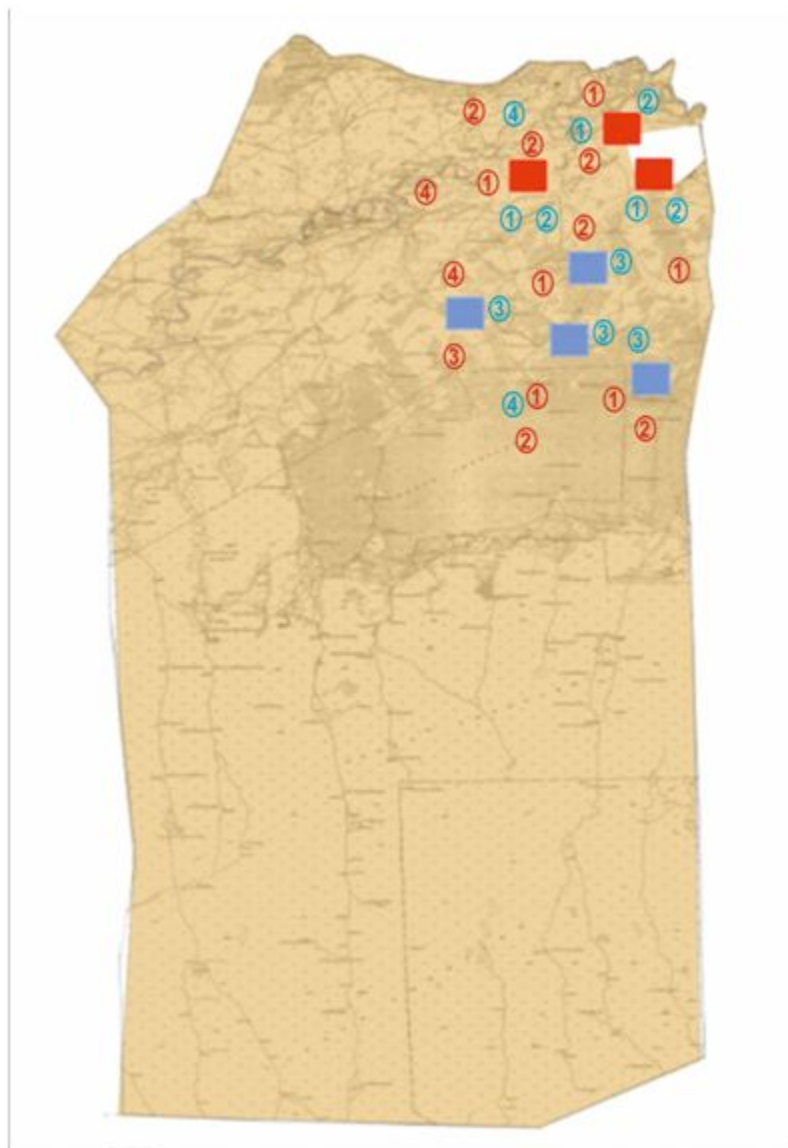

Шартты белгілер	
	Ауылдық округтің шекаралары
	Ауыл шаруашылығы мақсатындағы жерлер
	Елді мекендердің жерлері

	Көктемгі және жазғы уақытта пайдаланылатын жайылымдар
	Күзгі және қысқы уақытта пайдаланылатын жайылымдар
1234	Қашаны жылына пайдалану тәртібі
1 2 3 4	Қашаны жылына пайдалану тәртібі

4. Ауыл шаруашылығы жануарларын айдауға арналған сервитуттар, мал айдайтын трассалар және жайылымдық инфрақұрылымның өзге де объектілері, сондай-ақ мал қорымдары белгіленетін схема (карта).

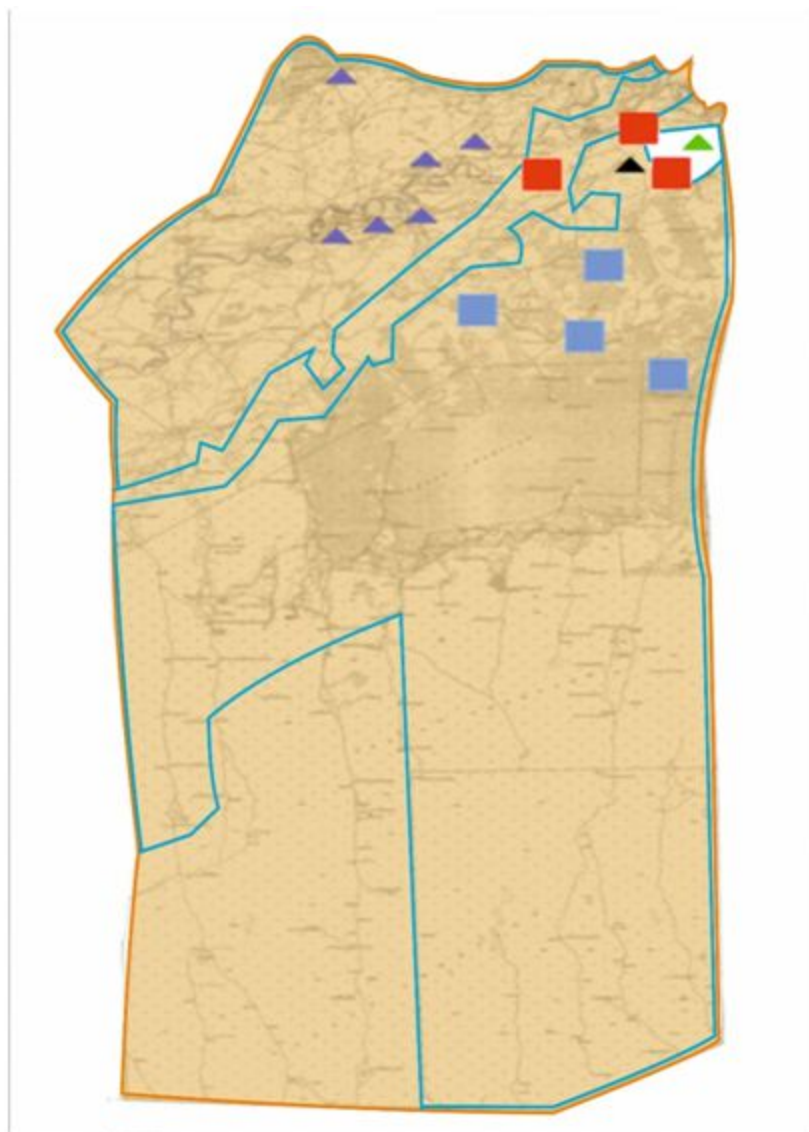

Шартты белгілер	
	Сыртқы шекара
	Ішкі шекара
	Ауыл шаруашылығы мақсатындағы жерлер
	Елді мекендердің жерлері

	Көктемгі және жазғы уақытта пайдаланылатын жайылымдар
	Күзгі және қысқы уақытта пайдаланылатын жайылымдар
Жайылымдық инфрақұрылымдар	
	Көлдер, каналдар, құбырлы және шахталы құдықтар
	Мал қорымы
	Мал тоғыту ваннасы

5) Жайылымды пайдаланушыларға жер пайдалануға берілуі мүмкін жайылымдар белгіленген схема (карта)

Жаңадария ауылдық округі

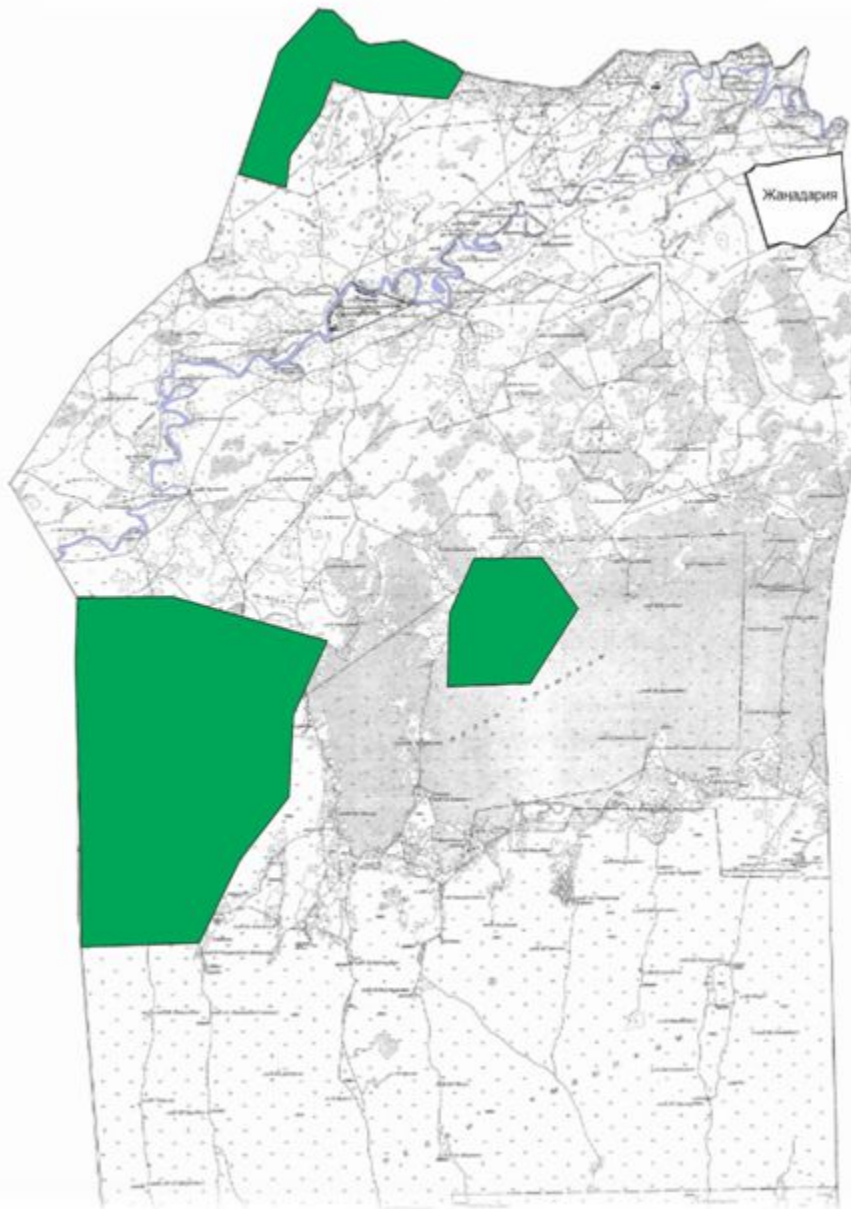

Шартты белгілер

	Ауылдық округтің шекаралары
	Ауыл шаруашылығы мақсатындағы жерлер
	Елді мекендердің жерлері
	Жайылымды пайдаланушыларға жер пайдалануға берілуі мүмкін жайылымдар

6. Халықтың жеке ауласындағы ауыл шаруашылығы жануарларын жаю жөніндегі мұқтаждарын қанағаттандыру мақсатында резервке алынуға жататын жайылымдарды белгілейтін схема (карта)

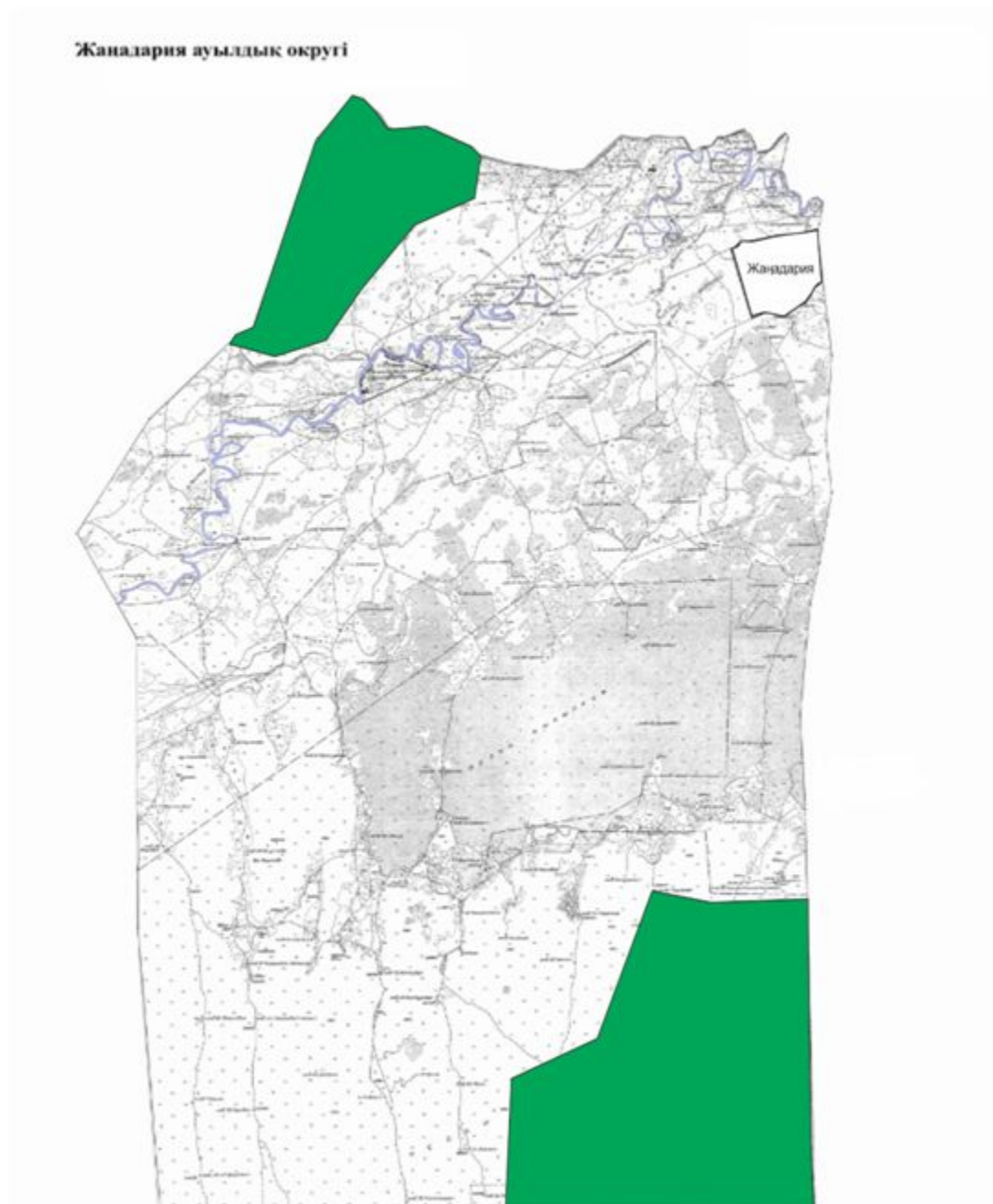

Шартты белгілер	
	Ауылдық округтің шекаралары
	Ауыл шаруашылығы мақсатындағы жерлер

	Елді мекендердің жерлері
	Халықтың жеке ауласындағы ауыл шаруашылығы жануарларын жаю жөніндегі мұқтаждарын қанағаттандыру мақсатында резервке алынуға жататын жайылымдар

7. Су тұтыну нормасына сәйкес жасалған сүкөздеріне (көлдерге, өзендерге, қазандарға, суару немесе суландыру каналдарына, құбырлы немесе шахта құдықтарына) қол жеткізу схемасы

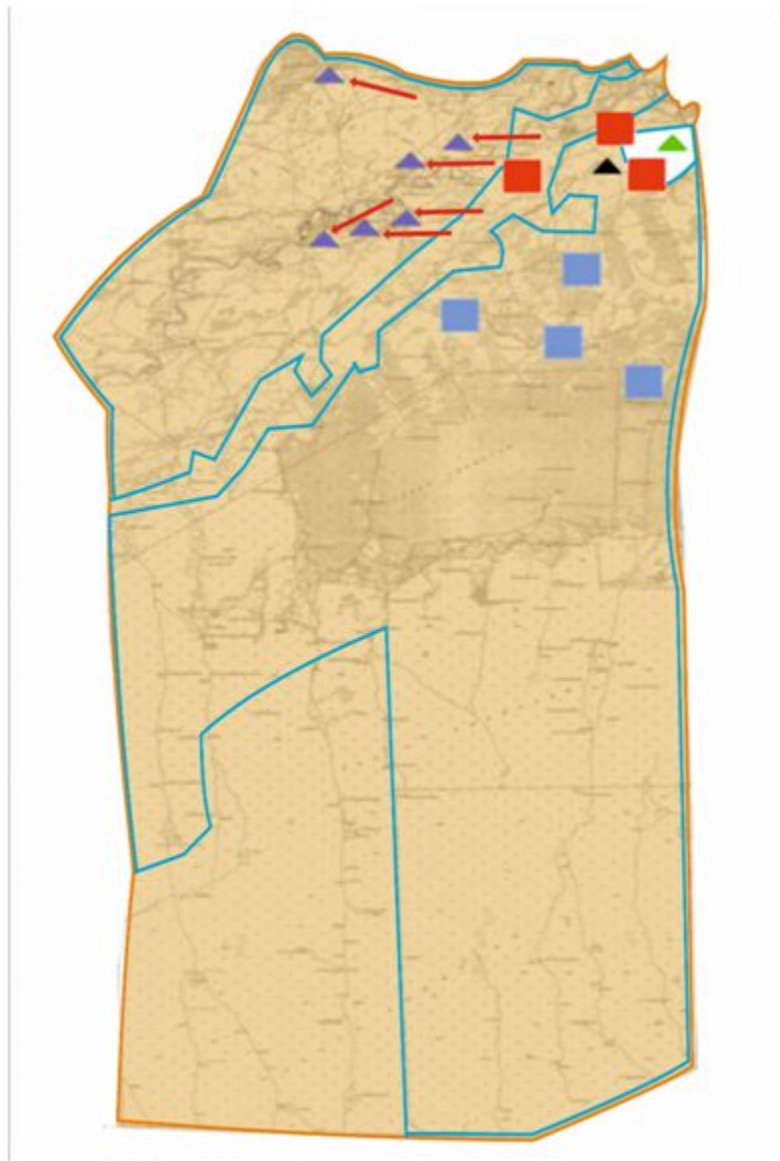

Шартты белгілер	
	Ауылдық округтің шекаралары
	Ауыл шаруашылығы мақсатындағы жерлер
	Елді мекендердің жерлері
	Көктемгі және жазғы уақытта пайдаланылатын жайылымдар

	Күзгі және қысқы уақытта пайдаланылатын жайылымдар
	Жайылым пайдаланушылардың су көздеріне жету жолдары
	Көлдер, каналдар, құбырлы және шахталы құдықтар
	Мал тоғыту ваннасы

Жаңадария ауылдық округі бойынша су ұңғымаларының орналасқан орны

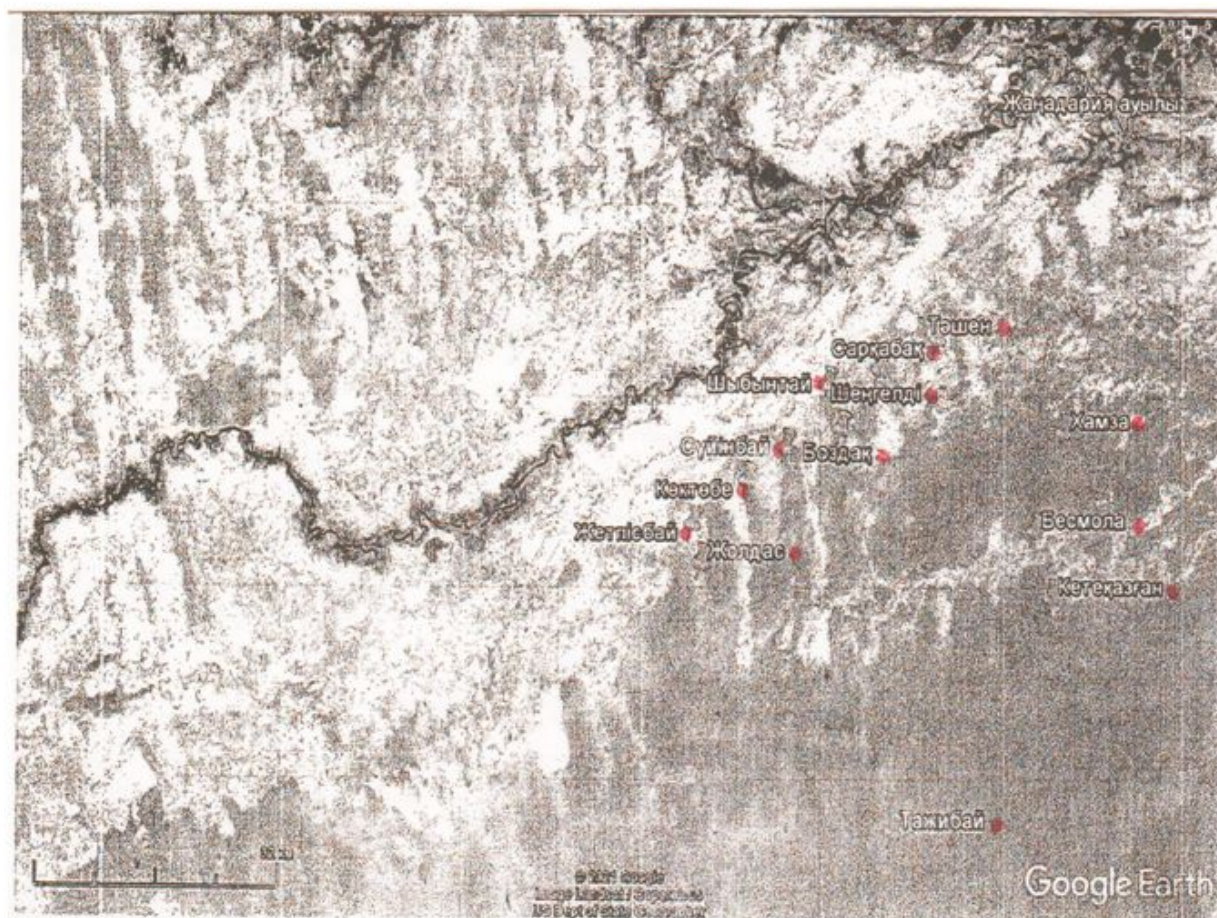

- су ұңғымалары

8) Ауыл шаруашылығы жануарларының басын шалғайдағы жайылымдарға орналастыру схемасы.

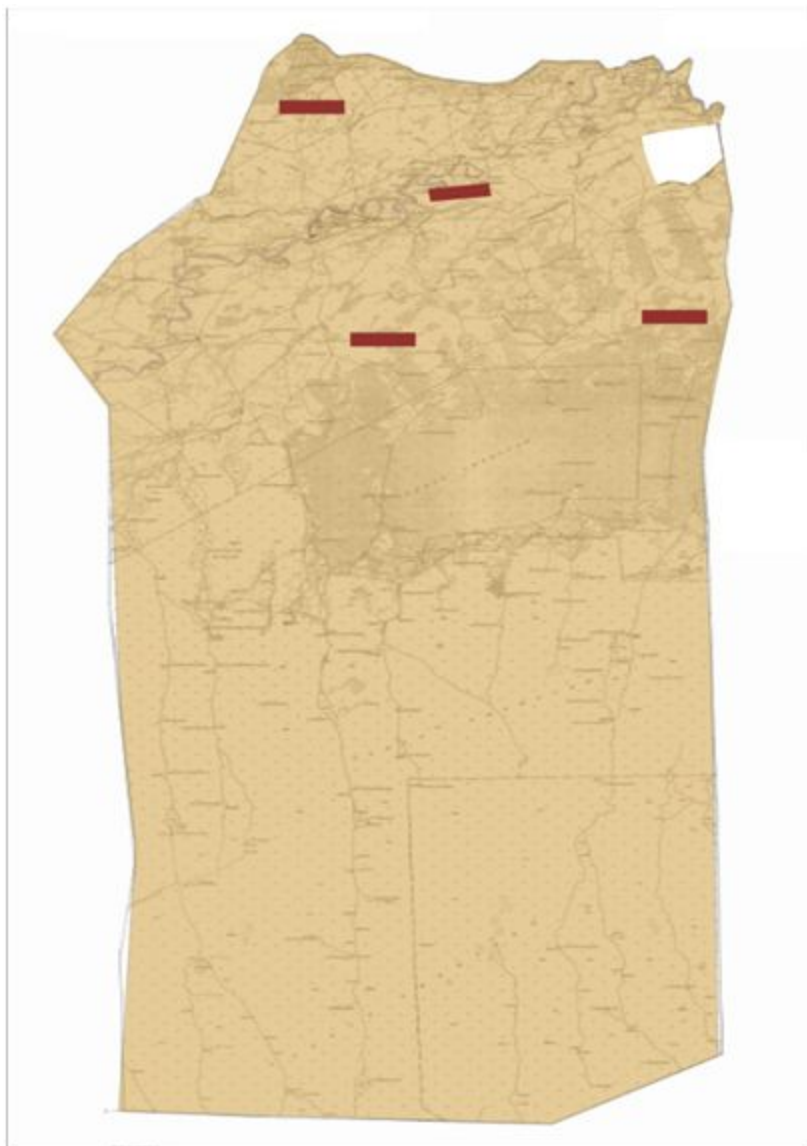

Шартты белгілер	
	Ауылдық округтің шекаралары
	Ауыл шаруашылығы мақсатындағы жерлер
	Елді мекендердің жерлері
	Мал басын орналастыру шекаралары

9) Ауылдық округке кіретін ауылдық елді мекендер арасында жайылымдарды жобалық бөлу (қайта бөлу)

		эфемерлі бұтаар алас түрлі шөптесінді		15,5	25,0	3,1	5,0	18,6	30,0	21,7	35,0
	Нағыз (орта) шөл	Жүзгені басым бұталы - эфемерлі	250-270	10,5	16,0	2,1	3,2	13,6	19,2	14,7	22,4
		Эфемерлі - түрлі шөптесінді - сексеуілді		14,0	21,0	2,8	4,2	22,8	25,2	19,6	29,4
		Қоңыр жусанды - эфемерлі - бұталылар	250-270	11,0	16,5	2,2	3,3	13,2	19,8	15,4	23,1
		Бұйырғынды - кейреуікті, қоңыр жусанды		14,5	21,5	2,9	4,3	17,4	25,8	20,3	30,1

Жалағаш аудандық мәслихатының
2024 жылғы 23 желтоқсандағы
№ 28-18 шешіміне 9-қосымша

Жаңаталап ауылдық округінің 2025-2029 жылдарға арналған жайылымдарды басқару және оларды пайдалану жөніндегі жоспары

1-тарау. Жалпы ережелер

1. Осы жайылымдарды басқару және оларды пайдалану жөніндегі жоспар (бұдан әрі – Жоспар) "Жайылымдар туралы" Қазақстан Республикасы Заңының (бұдан әрі – Заң) 6-бабының 4-1) тармақшасына, "Мемлекеттік статистика туралы" Қазақстан Республикасы Заңының 16-бабы 3-тармағының 2) тармақшасына, "Жайылымдарды басқару және оларды пайдалану жөніндегі үлгілік жоспарды бекіту туралы" Қазақстан

Республикасы Ауыл шаруашылығы министрінің 2024 жылғы 29 шілдедегі № 263 бұйрығына (Нормативтік құқықтық актілерді мемлекеттік тіркеу тізілімінде № 34831 болып тіркелген) сәйкес әзірленді.

2. Жоспар жайылымдарды ұтымды пайдалану, азыққа деген қажеттілікті орнықты қамтамасыз ету және жайылымдардың тозу процестерін болдырмау мақсатында қабылданады.

2-тарау. Жайылымдарды басқару және оларды пайдалану жөніндегі жоспар

3. Жоспарды әзірлеген кезде мыналар ескеріледі:

1) осы Жоспарға 1-қосымшаға сәйкес нысан бойынша өңірдің жер балансының және мемлекеттік жер кадастрының ақпараттық жүйесінің деректері.

Осы тармақшаның бірінші бөлігінде көрсетілген деректерді қалыптастыру кезінде жерлердің болуы, олардың санаттар, жер учаскелерінің меншік иелері, жер пайдаланушылар мен алқаптар бойынша бөлінуі туралы ресми статистикалық ақпарат және мемлекеттік жер кадастры ақпараттық жүйесінен алынған мәліметтер пайдаланылады;

2) осы Жоспарға 2-қосымшаға сәйкес нысан бойынша жайылымдарды геоботаникалық зерттеп-қарау мәліметтері.

Осы тармақшаның бірінші бөлігінде көрсетілген деректерді қалыптастыру кезінде "Қазақстан Республикасы табиғи жем-шөп алқаптарының ірі масштабты (1:1 000 – 1:100 000) геоботаникалық іздестірулерін жүргізу жөніндегі әдістемені бекіту туралы" Қазақстан Республикасы Ауыл шаруашылығы министрінің 2022 жылғы 3 қазандағы № 314 бұйрығына (Нормативтік құқықтық актілерді мемлекеттік тіркеу тізілімінде № 30043 болып тіркелген) сәйкес жүргізілетін жайылымдарды геоботаникалық зерттеп-қарау нәтижелері пайдаланылады;

3) Қазақстан Республикасы Ауыл шаруашылығы министрінің 2020 жылғы 3 ақпандағы № 35 бұйрығымен (Нормативтік құқықтық актілерді мемлекеттік тіркеу тізілімінде № 19987 болып тіркелген) бекітілген Мал қорымдарының (биотермиялық шұңқырлардың) тізілімін жүргізу қағидаларына сәйкес қалыптастырылған мал қорымдары (биометриялық шұңқырлар) туралы мәліметтер;

4) осы Жоспарға 3-қосымшаға сәйкес нысан бойынша жайылымдық инфрақұрылым объектілері туралы және ауыл шаруашылығы жануарларын айдап өтуге арналған сервитуттар туралы мәліметтер.

Осы тармақшаның бірінші бөлігінде көрсетілген деректерді қалыптастыруды ауданның (қалалардағы аудандарды қоспағанда), аудандық маңызы бар қалалардың жергілікті атқарушы органдары аудандық маңызы бар қала, кент, ауыл, ауылдық округ әкімдерімен бірлесіп облыстардың жергілікті атқарушы органдары әзірлеген жайылымдық инфрақұрылым объектілерін дамыту және реконструкциялау жөніндегі жоспар негізінде жүзеге асырады;

5) осы Жоспарға 4-қосымшаның 1-кестесіне сәйкес нысан бойынша ауыл шаруашылығы жануарларының иелерін көрсете отырып, оларды сәйкестендіру дерекқорынан алынған ауыл шаруашылығы жануарлары басының саны туралы деректер;

6) осы Жоспарға 4-қосымшаның 2-кестесіне сәйкес нысан бойынша ауыл шаруашылығы жануарларының түрлері мен жыныстық жас топтары бойынша қалыптастырылған үйірлердің, отарлардың, табындардың саны туралы деректер.

Осы тармақшаның бірінші бөлігінде көрсетілген мәліметтерді қалыптастыруды ауданның (қалалардағы аудандарды қоспағанда), облыстық маңызы бар қалалардың жергілікті атқарушы органдары аудандық маңызы бар қала, кент, ауыл, ауылдық округ әкімдерімен бірлесіп жүзеге асырады;

7) осы Жоспарға 4-қосымшаның 3-кестесіне сәйкес нысан бойынша шалғайдағы жайылымдарда жаю үшін ауыл шаруашылығы жануарлары басының саны туралы мәліметтер.

Осы тармақшаның бірінші бөлігінде көрсетілген деректерді қалыптастыруды ауданның (қалалардағы аудандарды қоспағанда), облыстық маңызы бар қалалардың жергілікті атқарушы органдары аудандық маңызы бар қала, кент, ауыл, ауылдық округ әкімдерімен бірлесіп жүзеге асырады;

8) екпе және аридтік жайылымдарда, орман, су қорлары мен ерекше қорғалатын табиғи аумақтар жерлерінде ауыл шаруашылығы жануарларын жаю ерекшеліктері туралы деректер.

Жайылымдарда ауыл шаруашылығы жануарларын жаю Қазақстан Республикасы Ауыл шаруашылығы министрінің 2020 жылғы 29 сәуірдегі № 145 бұйрығымен (Нормативтік құқықтық актілерді мемлекеттік тіркеу тізілімінде № 20540 болып тіркелген) бекітілген Ауыл шаруашылығы жануарларын жаюдың үлгілік қағидалары негізінде "Агроөнеркәсіптік кешенді және ауылдық аумақтарды дамытуды мемлекеттік реттеу туралы" Қазақстан Республикасы Заңының 7-бабы 4-тармағының 5-1) тармақшасына сәйкес аудандардың (облыстық маңызы бар қалалардың) жергілікті атқарушы органдары (әкімдіктері) бекітетін ауыл шаруашылығы жануарларын жаю қағидаларына сәйкес жүзеге асырылады.

Орман, су қорлары және ерекше қорғалатын табиғи аумақтар жерлерінде ауыл шаруашылығы жануарларын жаю Қазақстан Республикасы Орман кодексінің 99-бабына, Қазақстан Республикасы Ауыл шаруашылығы министрінің 2015 жылғы 12 қазандағы № 18-02/909 бұйрығымен (Нормативтік құқықтық актілерді мемлекеттік тіркеу тізілімінде № 12259 болып тіркелген) бекітілген Мемлекеттік орман қоры учаскелерінде шөп шабу және мал жаю қағидаларына, Қазақстан Республикасы Су кодексінің 95, 119, 125-баптарына, "Ерекше қорғалатын табиғи аумақтар туралы" Қазақстан Республикасы Заңының 23, 40, 43, 47, 48, 52, 69-баптарына сәйкес жүзеге асырылады;

9) осы Жоспарға 5-қосымшаға сәйкес нысан бойынша ұсынылатын жайылым айналымдарының схемалары;

10) мал шаруашылығы және өсімдік шаруашылығы статистикасы бойынша ресми статистикалық ақпарат.

4. Жоспарда мынадай қосымшалар қамтылған:

1) әкімшілік-аумақтық бірлік аумағында жайылымдардың жер санаттары бөлінісінде орналасу схемасы (картасы), онда жайылымдардың шекаралары, аландары мен түрлері, оның ішінде шалғайдағы, маусымдық, құрғақ және екпе жайылымдар, жер учаскесіне құқық белгілейтін және сәйкестендіру құжаттарының негізінде олардың меншік иелері немесе жер пайдаланушылар туралы мәліметтер көрсетіледі;

2) жеке ауладағы ауыл шаруашылығы жануарларын жаю бойынша халықтың мұқтаждығына арналған жайылымдар, оның ішінде қоғамдық жайылымдар белгіленген схема (карта), онда жеке ауладағы ауыл шаруашылығы жануарларын жаю бойынша халықтың мұқтаждығына арналған жайылымдардың, оның ішінде қоғамдық жайылымдардың шекаралары мен аландары көрсетіледі;

3) ұсынылатын жайылым айналымдарының схемалары көрсетілген схема (карта), онда жайылымдарды геоботаникалық зерттеп-қарау негізінде ұсынылатын жайылым айналымдарының схемалары көрсетіледі;

4) ауыл шаруашылығы жануарларын айдауға арналған сервитуттар, мал айдайтын трассалар және жайылымдық инфрақұрылымның өзге де объектілері, сондай-ақ мал қорымдары (биометриялық шұңқырлар) белгіленетін схема (карта), онда ауыл шаруашылығы жануарларын айдауға арналған сервитуттар, мал айдайтын трассалар, жайылымдық инфрақұрылым объектілері, мал қорымдарының (биометриялық шұңқырлардың) орналасқан жері көрсетіледі;

5) жайылымды пайдаланушыларға жер пайдалануға берілуі мүмкін жайылымдар белгіленген схема (карта).

Ауыл шаруашылығы мұқтаждары үшін меншікке немесе жер пайдалануға босалқы жерлерді беру Қазақстан Республикасы Жер кодексінің (бұдан әрі – Кодекс) 138-бабына, Қазақстан Республикасы Премьер-Министрінің орынбасары – Қазақстан Республикасы Ауыл шаруашылығы министрінің 2018 жылғы 20 желтоқсандағы № 518 бұйрығымен (Нормативтік құқықтық актілерді мемлекеттік тіркеу тізілімінде № 18048 болып тіркелген) бекітілген Шаруа немесе фермер қожалығын, ауыл шаруашылығы өндірісін жүргізу үшін уақытша өтеулі жер пайдалану (жалға алу) құқығын беру жөніндегі конкурсты ұйымдастыру және өткізу қағидаларына сәйкес жүзеге асырылады ;

6) халықтың жеке ауласындағы ауыл шаруашылығы жануарларын жаю жөніндегі мұқтаждықтарын қанағаттандыру мақсатында резервке алынуға жататын

жайылымдарды белгілейтін схема (карта), онда жеке ауланың ауыл шаруашылығы жануарларын жаю жөніндегі халықтың мұқтаждықтарын қанағаттандыру мақсатында резервке алынуға жататын жайылымдардың шекаралары мен алаңдары көрсетіледі.

Жерлерді резервте қалдыру Кодекстің 49-2-бабына, Қазақстан Республикасы Ұлттық экономика министрінің 2015 жылғы 28 ақпандағы № 178 бұйрығымен бекітілген Жерлерді резервте қалдыру қағидаларына (Нормативтік құқықтық актілерді мемлекеттік тіркеу тізілімінде № 11337 болып тіркелген) сәйкес жүзеге асырылады;

7) суды тұтыну нормасына сәйкес жасалған су көздеріне (көлдерге, өзендерге, тоғандарға, қазандарға, суару немесе суландыру каналдарына, құбырлы немесе шахта құдықтарына) қол жеткізу схемасы, онда жануарлардың су көздеріне қарай жүріп-тұру маршруттары көрсетіледі.

Ауыл шаруашылығы жануарларының орташа тәуліктік су тұтынуы Қазақстан Республикасы Премьер-Министрінің орынбасары – Қазақстан Республикасы Ауыл шаруашылығы министрінің 2016 жылғы 30 желтоқсандағы № 545 бұйрығымен (Нормативтік құқықтық актілерді мемлекеттік тіркеу тізілімінде № 14827 болып тіркелген) бекітілген Су тұтынудың және су бұрудың үлестік нормаларын әзірлеу жөніндегі әдістемеге 6-қосымшаның 10-кестесіне сәйкес айқындалады;

8) ауыл шаруашылығы жануарларының басын шалғайдағы жайылымдарға орналастыру схемасы, онда ауыл шаруашылығы жануарларының басын орналастыруға арналған шалғайдағы жайылымдардың шекаралары мен алаңдары көрсетіледі;

9) ауылдық округке кіретін ауылдық елді мекендер арасында жайылымдарды жобалық бөлу (қайта бөлу), онда жайылымдармен қамтамасыз етілмеген жеке және заңды тұлғалардың ауыл шаруашылығы жануарларының басы үшін ауылдық округтің ауылдық елді мекендері арасында жайылымдарды бөлу (қайта бөлу) схемасы көрсетіледі;

10) тиісті әкімшілік-аумақтық бірлікте жайылымдарды ұтымды пайдалану үшін қажетті талаптар:

"Жайылымдардың жалпы алаңына түсетін жүктеменің шекті рұқсат етілетін нормасын бекіту туралы" Қазақстан Республикасы Ауыл шаруашылығы министрінің 2015 жылғы 14 сәуірдегі № 3-3/332 бұйрығына (Нормативтік құқықтық актілерді мемлекеттік тіркеу тізілімінде № 11064 болып тіркелген) сәйкес жайылымдардың жалпы алаңына түсетін жүктеменің шекті рұқсат етілетін нормасын сақтау;

жайылым айналымын және суды пайдалану көздерін ескере отырып жайылымдарды пайдалану;

жайылым алаңдарын жекеленген өріс учаскелеріне бөлу;

жайылым учаскелерін жыл маусымдары бойынша кеңістікте және уақытпен (маусым, жыл ішінде) кезектестіру;

жайылым айналымы учаскелерінің бірін жайылымсыз және ауыл шаруашылығы жануарларынсыз жыл сайын қалдыру.

Ауылдық округтің "Жайылымдар туралы" Қазақстан Республикасы Заңының (бұдан әрі – Жайылымдар туралы заң) 13-бабы 2-тармағының 2) тармақшасында көрсетілген жайылымдар, оның ішінде көпшілік пайдаланатын жайылымдар жеке меншікке және жер пайдалануға берілмейді және жеке ауладағы ауыл шаруашылығы жануарларын жаю үшін халық мұқтажына ғана пайдаланылады.

Жайылымдар туралы заңның 15-бабы 4-тармағында көрсетілген жайылымдарды қоспағанда, шалғайдағы жайылымдар жеке және (немесе) заңды тұлғаларға Қазақстан Республикасы Жер кодексінің (бұдан әрі – Жер кодексі) 43-1-бабында белгіленген тәртіппен беріледі.

Мемлекеттік заңды тұлғалардың балансында тұрған және жеке ауладағы ауыл шаруашылығы жануарларын жаю бойынша халық мұқтажына арналған жайылымдарда, оның ішінде көпшілік пайдаланатын жайылымдарда орналасқан суландыру құрылыстарына қол жеткізу өтеусіз негізде беріледі.

Жеке ауладағы ауыл шаруашылығы жануарларын жаю бойынша халық мұқтажын қанағаттандыру мақсатында Жер кодексінің 49-2-бабына сәйкес жайылымдарды резервке қою жүзеге асырылады.

Жайылымдарды басқару және оларды пайдалану жөніндегі жоспар (бұдан әрі – Жоспар) жайылымдарды резервке қою үшін негіз болып табылады.

Ауыл шаруашылығы жануарларын жайылымдарда жаю Жоспарға сәйкес жүзеге асырылады.

Елді мекендердің шекараларына (шектеріне) тікелей іргелес аумақта орналасқан, мемлекет меншігіндегі жайылымдар жеке ауладағы ауыл шаруашылығы жануарларын жаю үшін халық мұқтажын қанағаттандыруға пайдаланылады.

Елді мекеннің шекаралары (шектері) шегінде жайылымдармен қамтамасыз етілмеген жеке және (немесе) заңды тұлғалардың ауыл шаруашылығы жануарлары мал басы Жоспарға сәйкес жайылымдардың басқа учаскелеріне, оның ішінде шалғайдағы жайылымдарға орны ауыстырылады.

Жеке ауладағы ауыл шаруашылығы жануарларын жаюға арналған жайылымдарды, оның ішінде шалғайдағы жайылымдарды пайдалану Жоспарға сәйкес жүзеге асырылады. Аудандық маңызы бар қала, кент, ауыл, ауылдық округ әкімдерінің және ауданның, облыстық маңызы бар қаланың жергілікті атқарушы органының жайылымдар беру туралы жеке шешімін шығару талап етілмейді.

Аудандық маңызы бар қала, кент, ауыл, ауылдық округ шегінде жайылымдармен қамтамасыз етілмеген иелерінің ауыл шаруашылығы жануарларының саны түрлері мен жыныстық-жас топтары бойынша қалыптастырылады және Жоспарға сәйкес шалғайдағы жайылымдарға жіберіледі.

Айдау үшін жасы, жынысы, қоңдылығы бірдей сау ауыл шаруашылығы жануарлардан үйірлер, отарлар, табындар жинақталады.

Ауыл шаруашылығы жануарларының саны, оның ішінде қойлар мен ешкілер 600-800 басты, ірі қара мал 250 бастан аспайтын мөлшерді, жылқылар 200 бастан аспайтын мөлшерде, түйе 120 бастан аспайтын мөлшерді құрайды.

Айдауға жататын жануарларды іріктеу нормалары осы Жоспарға 1-кестеде көрсетілген.

Айдауға жататын жануарлардың түріне, жыныстық-жастық тобына және қондылығына қарай жинақтау нормалары осы Жоспарға 2-кестеде көрсетілген.

Ауыл шаруашылығы жануарларын жаюды жүзеге асыратын бір адамға арналған жүктеме нормалары осы Жоспарға 3-кестеде көрсетілген.

Ауыл шаруашылығы жануарларын айдаудың барлық жолында ауыл шаруашылығы жануарларының топтарын араластыруға жол берілмейді.

Аналық (сауын) мал басын (оның ішінде төлдеу, босану алдындағы төлдеуден, туудан кейін буыны бекімеген) және ауру ауыл шаруашылығы жануарларын (оның ішінде жұкпалы аурулар жұқтырған), буыны бекімеген жаңа туған төлді, міндетті ветеринариялық рәсімдерден (оның ішінде егу және вакцинациялаудан) өтпеген ауыл шаруашылығы жануарларын қоспағанда, елді мекендер шегінде жайылымдармен қамтамасыз етілмеген ауыл шаруашылығы жануарларының барлық түрлері мен топтары шалғайдағы жайылымдарға айдауға жатады.

Ауыл шаруашылығы жануарларын айдау үшін Жер кодексінің 70 және 104-баптарына сәйкес уақытша (маусымдық) пайдаланылатын және ұзақ мерзімді пайдаланылатын мал айдау жолдары (бұдан әрі – мал айдау жолдары) жобаланады.

Мал айдау жолдарын аудандардың (қалалардың) және облыстардың жергілікті атқарушы органдары "Ветеринария туралы" Қазақстан Республикасы Заңының 21-бабы 3-тармағына сәйкес тиісті әкімшілік-аумақтық бірліктердің бас мемлекеттік ветеринариялық-санитариялық инспекторларымен келісу бойынша айқындайды.

Ауыл шаруашылығы жануарларын 5 километрге (бұдан әрі - км) дейінгі қашықтыққа айдағанда, айдалатын ірі қара малдың саны 200-250 бас немесе ұсақ малдың саны 600-800 бас болған кезде мал айдалатын жердің ені 50-70 метрді құрайды.

Мал айдайтын жолдың жалпы алаңы қызмет көрсетілетін барлық аумақтың 4-5%-ынан аспайды.

Жолдың ұзындығы үлкен болған кезде (егер қозғалыс бірнеше күн ішінде жасалса) әрбір 40-50 км сайын мал айдайтын жолдар жеткілікті азықтық сыйымдылықтағы жайылымдық қоректендіру алаңдарымен жабдықталады және әрбір 10-15 км сайын суатпен қамтамасыз етіледі.

Бұл жағдайларда мал айдайтын жолдың ені 200-300-ден 1000 метрге дейін және одан да көп алаңды құрайды.

Жайылымның жазық жерінде ауыл шаруашылығы жануарларын суару радиусы:

ірі қара мал үшін далалық және орманды дала аймақтарында 2-4 км, қуаң далада, жартылай шөлейт және шөлейт жерлерде 4-6 км,

жылқылар үшін далалық және орманды дала аймақтарында 4-5 км, қуаң далада, жартылай шөлейт және шөлейт жерлерде 5-7 км,

түйелер үшін далалық және орманды дала аймақтарында 6-7 км, қуаң далада, жартылай шөлейт және шөлейт жерлерде 7-8 км, қой мен ешкілер үшін далалық және орманды дала аймақтарында 2,5-4 км, қуаң далада, жартылай шөлейт және шөлейт жерлерде 3-6 км,

Республика бойынша құдықтар арасындағы қашықтық орташа 3,8 км.

1-кесте. Айдауға жататын жануарларды іріктеу нормалары

Жыныстық-жастық топтары	Жануарлардың саны, бас	Тәуліктік айдау қашықтығы, километр
Ірі қара мал		
Бұзаулы сиырлар (емізулі)	150-200	15-20
Қашарлар (2 жасқа дейін)	200-250	20-25
Бұқашықтар (2 жасқа дейін)	200-250	20-25
Ұсақ мал		
Қозылы қойлар, Лақты ешкілер	500-600	20-30
Бір жылғы төл	600-800	30-40
Жылқылар		
Құлынды биелер	100-150	25-30
1,5-2 жастағы төл	150-200	35-40
Түйелер		
Түйелер	100-120	40-50

2-кесте. Айдауға жататын жануарлардың түріне, жыныстық-жастық тобына және қондылығына байланысты жинақтау нормалары

Жыныстық-жастық топтары	Қондылығы		
	Ортадан төмен, бас	Орташа, бас	Ортадан жоғары, бас
1	2	3	4
Ірі қара мал			
Бұзаулы сиырлар (емізілулі)	50-70	150-200	150-200
Қашарлар (2 жасқа дейін)	100-150	200-250	200-250
Бұқашықтар (2 жасқа дейін)	100-150	200-250	200-250
Ұсақ мал			
Қозылы қойлар, Лақты ешкілер	400-500	500-600	500-600
Бір жылғы төл	400-500	600-700	600-800
Жылқылар			
Құлынды биелер	50-70	100-150	150-200
	80-100	120-150	150-200

1,5-2 жастағы төл	30-60	60-90	90-120
Түйелер			
Түйелер	30-60	60-90	90-120

3-кесте. Ауыл шаруашылығы жануарларын жаюды жүзеге асыратын бір адамға арналған жүктеме нормалары

Ірі қара мал, бас	Ұсақ мал, бас	Жылқылар, бас	Түйелер, бас
150-ге дейін	500-ге дейін	100-ге дейін	100-ге дейін

Мемлекеттік орман қоры учаскелерін шөп шабу және мал жаю үшін пайдалану тәртібі

Мал жаю мемлекеттік орман қоры учаскелерінде осы Қағидаларға қосымшаға сәйкес айқындалатын алаңдарда жүзеге асырылады, бұл ретте мал жаю үшін учаскелер таңдау орман жайылымдарын маусымдық пайдалану мүмкіндіктері, жайылым айналымдарын және оларға жеткілікті жүктемені ескере отырып, жүзеге асырылады.

Жайылым айналымының алаңы:

- 1) өсу кезеңінің табиғи-климаттық жағдайларын;
- 2) жайылымдардың шығымдылық деңгейін;
- 3) эрозияға ұшырау үдерістерінің ықтимал мүмкіндігі және нақты байқалуын;
- 4) жабайы өсетін шөптердің ерекше құнды тұқымдарын жинау мүмкіндігі;
- 5) "демалыс" берудің орындылығы, яғни жыл бойына мал жаюды, шөп шабуды толық болдырмауды ескере отырып, белгіленеді.

Мынадай мемлекеттік орман қоры учаскелерінде шөп жабу (өртке қарсы іс-шаралар шеңберінде жүзеге асырылатын шөп шабудан басқа) және мал жаю:

1) мемлекеттік орман қорының "мемлекеттік табиғи қорықтар ормандары", "табиғаттың мемлекеттік орман ескерткіштері", "орманның гендік резерваттарын қоса алғандағы ғылыми маңызы бар орман учаскелері", "аса құнды орман алаптары" санаттарында, сондай-ақ қорық және тапсырыс режиміндегі мемлекеттік ұлттық табиғи саябақтар мен мемлекеттік өңірлік табиғи саябақтар аймақтарында, мемлекеттік табиғи резерваттардың қорық орталығы аймақтарында;

2) мемлекеттік орман қорының рекреациялық пайдалану аймақтарындағы, әкімшілік-өндірістік мақсаттағы, келушілер мен туристерге қызмет көрсетуге арналған шағын аймақтардағы "мемлекеттік ұлттық табиғи саябақтар ормандары" және "мемлекеттік өңірлік табиғи саябақтар ормандары" санаттарында;

3) мемлекеттік орман қорының бұзылған ландшафтарды қалпына келтіру аймағындағы "мемлекеттік табиғи резерваттар ормандары" санатында;

4) мемлекеттік орман қорының тапсырыс режимі аймағындағы "мемлекеттік қорық аймақтары ормандары" санатында;

5) мемлекеттік орман қорының "жаңғақ кәсіпшілігі аймақтары", "орман-жеміс екпелері", "аса биік тау ормандары", "мемлекеттік қорғаныштық орман белдеулері", "эрозияға қарсы ормандар" және "халықаралық және республикалық маңызы бар ортақ

пайдаланудағы темір жолдар мен автомобиль жолдарының, магистральдық құбырлар мен басқа да желілік құрылыстардың бөліп берілген белдеулеріндегі қорғаныштық екпелер", "халықаралық және республикалық маңызы бар ортақ пайдаланудағы темір жолдар мен автомобиль жолдары бойындағы қорғаныштық орман белдеулері" санаттарында жүзеге асырылмайды.

Мал жаюға рұқсат етілген учаскелер тізбесін мемлекеттік орман қоры жерлерінің жай-күйіне қатысты болып жатқан өзгерістерді, сондай-ақ орманды қалпына келтіру іс-шараларын жүргізу мен орман ресурстарын дайындау жоспарларын ескере отырып, мемлекеттік орман иеленушілер жыл сайын нақтылап отырады.

Сексеуіл ормандарынан басқа, мемлекеттік орман қоры учаскелерінде ешкі жаюға арнайы бөлініп, қоршалған учаскелерде ғана жол беріледі.

Шөп шабу мен мал жаю үшін мемлекеттік орман қоры учаскелері ұзақ мерзімді орман пайдалану шартының талаптарымен, ал қысқа мерзімді орман пайдалануға қысқа мерзімді орман пайдалану шарты және рұқсат беру құжаттары негізінде беріледі.

Орман иеленушілер 2003 жылғы 20 маусымдағы Қазақстан Республикасы Жер кодексінің 36, 41-баптарына сәйкес шөп шабу мен мал жаюға жарамды мемлекеттік орман қоры учаскелерінен орман шаруашылығы мен ерекше қорғалатын табиғи аумақтар қызметкерлеріне шөп шабу үшін қызметтік жер телімдерін бөледі.

Шөп шабу мен мал жаю үшін мемлекеттік орман қоры учаскелерін ұзақ мерзімді орман пайдалануға бөлу Қазақстан Республикасы Ауыл шаруашылығы министрінің 2015 жылғы 7 қазандағы № 18-02/896 бұйрығымен (Нормативтік құқықтық актілерді мемлекеттік тіркеу тізілімінде № 12247 тіркелген) бекітілген Мемлекеттік орман қоры учаскелерінде орман ресурстарын ұзақ мерзімді орман пайдалануға беру жөнінде тендерлер өткізу қағидаларына сәйкес тендерлік негізде жүзеге асырылады.

Шөп шабу мен мал жаюға жарамды қалған алаңдар туралы мәліметтерді (осы Қағидалардың 13-тармағында көрсетілгеннен басқа) орман иеленушілер тендер ұйымдастырушыларға шөп шабу мен мал жаю басталғанға дейін екі айдан кешіктірмей береді.

Мемлекеттік орман қоры учаскелерінен шөп шабатын және мал жаятын алқаптардың бөлінуіне мұқтаж орман пайдаланушылар:

1) ұзақ мерзімді негізде (ұзақ мерзімді орман пайдалану) тендер өткізуді ұйымдастырушыларға шөп шабу мен мал жаю үшін ұзақ мерзімді пайдалануға мемлекеттік орман қоры учаскелерін беру бойынша тендерге қатысуға арналған өтінім-лоттарды орман иеленушілердің дайындауы үшін тиісті өтінімдер жолдайды;

2) қысқа мерзімді негізде (қысқа мерзімді пайдалану) шөп шабу немесе мал жаю басталғанға дейін екі айдан кешіктірмей орман иеленушілерге орман пайдалану үшін учаскелер беру жөнінде өтініш жазады.

Тендерлер өткізуді ұйымдастырушылар шөп шабу мен мал жаю үшін мемлекеттік орман қоры учаскелерін беру жөнінде өткізілген тендерлердің нәтижелері негізінде

мемлекеттік орман қоры учаскелерінде орман ресурстарын ұзақ мерзімді орман пайдалануға беру жөніндегі тендер комиссиясының хаттамасын толтырады, оның негізінде мемлекеттік орман иеленушілер мен орман пайдаланушылар арасында осы учаскелерді ұзақ мерзімді орман пайдалану туралы шарт жасалады, онда осы учаскелерді пайдалану жөніндегі талаптармен және тараптардың өзара қарым-қатынастарының шарттарымен қатар Кодекстің 38-бабына сәйкес қорғау және Ормандарда өрт қауіпсіздігі қағидаларын сақтау жөніндегі міндеттер белгіленеді.

Шалғайдағы мал шаруашылығы үшін мемлекеттік орман қоры учаскелерін беру жөніндегі өтінім-лоттарды дайындау кезінде көршілес аудандардың, облыстардың қажеттілігін ескеру керек.

Орман иеленушілер өткізілген тендерлердің нәтижелері бойынша жасалған шарттарға сәйкес және орман пайдаланғаны үшін төлем жасалғанын куәландыратын құжаттардың негізінде тендерлердің жеңімпаздарына "Ағаш кесу билеті мен орман билетінің нысандарын, оларды есепке алу, сақтау, толтыру және беру қағидаларын бекіту туралы" Қазақстан Республикасы Ауыл шаруашылығы министрінің 2015 жылғы 26 қаңтардағы № 18-02/40 бұйрығымен (Нормативтік құқықтық актілерді мемлекеттік тіркеу тізілімінде № 10676 болып тіркелген) бекітілген нысан бойынша орман билеттерінің жыл сайын берілуін оларға шөп шабу мен мал жаю үшін мемлекеттік орман қоры учаскелерінің табиғи түрінде берілуін қамтамасыз етеді.

Шөп шабу мен мал жаю үшін мемлекеттік орман қоры учаскелерін қысқа мерзімді орман пайдалануға беру кезінде орман пайдаланушының өтініші және орманды пайдаланғаны үшін малдың болуы және төлем жасалғанын куәландыратын құжаттардың негізінде орман пайдаланушыларға да орман билеті жазып беріледі.

Берілген мемлекеттік орман қоры учаскелерінде шөп шабу мен мал жаю орман билеттерінде көрсетілген мерзімдерде жүзеге асырылады.

Шөп шабу мен мал жаю үшін берілген мемлекеттік орман қоры учаскелерінде орман пайдалану құқығы Кодекстің 39-41-баптарына сәйкес тоқтатыла тұрады, шектеледі немесе тоқтатылады.

Орман ресурстары шөп шабу және мал жаю үшін ұзақ мерзімді орман пайдалануға берілген мемлекеттік орман қорының жерлерінде объектілер салу Кодекстің 102-2-бабына және "Қазақстан Республикасындағы сәулет, қала құрылысы және құрылыс қызметі туралы" Қазақстан Республикасының Занының 27-2-бабына сәйкес жүзеге асырылады.

Ұзақ мерзімді орман пайдалану кезінде орман пайдаланушы берілген учаскелерде уақытша (қалқалар, күзет үйшіктері, қоршаулар, қашалар) құрылыстар салады.

Жануарларды қашаларда орналастыру мынадай норманы сақтай отырып жүзеге асырылады:

1) ірі жануарлар үшін (түйелер, жылқылар, мүйізді ірі қара малдар - бұдан әрі - ірі жануарлар) - бір жануарға 3 м²;

2) ұсақ жануарлар үшін (қойлар, ешкілер, шошқалар) - бір жануарға 1,7 - 2 м².

Қашаларда қораларда ірі малдарға қосымша байлағыштар жасалады.

Қашаларды металл құрылыстарынан жасайды, олардың биіктігі:

1) ірі жануарлар үшін кем дегенде 1,5 м;

2) ұсақ жануарлар үшін кем дегенде 1 м.

Секциялар мен қашаларды жануарлардың жарақаттану мүмкіндігін болдырмайтын шарбақтармен, қақпалармен жабдықтайды.

Қысқа мерзімді орман пайдалану кезінде құнарлы қабатты адып тастамай, қоршау мен тұруға жарамды жылжымалы үй-жайларды орнатуға рұқсат етіледі.

Аталған құрылыстардың мөлшері және оларды орналастыру ұзақ мерзімді және қысқа мерзімді орман пайдалану шартында, сондай-ақ орман билетінде көрсетіледі.

Сексеуіл ормандарынан басқа, мемлекеттік орман қоры учаскелерінде ешкі жаюға арнайы бөлініп қоршалған учаскелерде ғана жол беріледі.

Мемлекеттік орман қоры учаскелеріндегі мал жаю алаңдарын айқындау

№	Табиғи аймақтар	Ауыл шаруашылығы жануарларының түрлері	Мал жаю алаңы, басқа гектар
1	2	3	4
1	Жартылай шөлейт және шөлейт	Қой, ешкі Ірі қара мал Жылқы	3,0 5,0 7,2
2	Далалы	Қой, ешкі Ірі қара мал Жылқы	1,5-3,0 1,5-3,0 1,0-2,25

умағы құрғақ, далалы, шөлді белдем тармағына жатады.

Дала өсімдіктерінен эфимероидтар мен жусанның әртүрлі түрлері өседі.

Ауылдық округтің аумағында гидрографиялық торап дамыған. Жайылымды суландыру табиғи көлдерден, каналдардан, құбырлы және шахталы құдықтардан қамтамасыз етіледі. Судың сапасы әлсіз тұздылау, малдарды суару үшін жарамды.

Жайылымдық алқаптардың орташа өнімділігі –центнер/гектарды құрайды.

Жайылымдар жемдерінің қоры ұзақтығы 170-180 күн болатын жайылым кезеңінде пайдаланылады.

Ауылдық округ Жалағаш ауданының батыс бөлігінде және оңтүстік шығысынан Мақпалкөл ауылдық округімен шектеседі.

Әкімшілік-аумақтық бөлінісі Жаңаталап ауылынан тұрады.

Табиғи ауа-райының жағдайлары бойынша: қысы күрт континентальды, ауа райы құбылмалы, жауын-шашын нормаға сәйкес, көктем ерте шығады, жазы ыстық, күзі салқын, ұзақ.

Ауылдық округтің жалпы жер көлемі - 13690 гектар (бұдан әрі – га). Соның ішінде жайылымдар - 1710 га.

Санаттары бойынша жерлер келесідей бөлінеді:

ауыл шаруашылығы мақсатындағы жерлер - 3661 га.

елді мекеннің жері - 416 га.

Ауылдық округ аумағындағы ауыл шаруашылығы жануарлары мал басының саны: 1442 бас ірі қара мал, 1815 бас уақ мал, 546 бас жылқы.

Ауыл шаруашылығы жануарларының түрлері бойынша келесідей бөлінген: ірі қара мал – 27табын;

уақ мал - 3 отар;

жылқылар- 25 үйір.

Ауылдық округтің аумағында екпе және аридтік жайылымдар жоқ.

Ауылдық округтің аумағында 1 ветеринарлық пункт, 1 мал қорымы және 1 мал тоғыту ваннасы қызмет істейді.

Ауылдық округте малды айдап өтуге арналған сервитуттар орнатылмаған.

Жайылымдарды басқару және оларды пайдалану жөніндегі жоспарға 1-қосымша

Өңірдің жер балансының және мемлекеттік жер кадастрының ақпараттық жүйесінің деректері

1-кесте. Жаңаталап ауыл округі жайылымдарын жерлердің санаттары бойынша бөлу, мың гектар

Ауылдық округтердің атауы	Әкімшілік-аумақтық объектілер жіктеуішінің коды	Жерлер санаттары							Жерлер жиыны
		ауыл шаруашылығы мақсатындағы	елді мекендердің	өнеркәсіп, көлік және өзге де ауыл шаруашылығы мақсатындағы емес	ерекше қорғалатын табиғи аумақтардың	Орман қорының	су қорының	босалқы жер	
1	2	3	5	6	7	8	9	10	11
Жанаталап	4336461002	3,661	0,416				0,05377	9,55923	13,690

2-кесте. Елді мекеннің жайылымдарын бөлу, мың гектар

Жайылымдардың алаңдары мен түрлері					
Әкімшілік-аумақ	Жерлер санаттары	Жерлер жиыны	Жерлердің жалпы көлемі	Жерлердің пайдаланылуы	Жерлердің босалқы жері
	жеке ауладағы ауыл шаруашылығы жануарл				

Р/с №	Ауылдық округтің атауы	тық объектілер жіктеуішінің коды	Елді мекеннің атауы	Жайылымдардың жалпы алаңы, мың гектар	арын жаю бойынша халық мұқтажын қанағаттандыруға арналған, мың гектар	көпшілік пайдаланатын, мың гектар	шалғайдағы, мың гектар	маусымдық, мың гектар	аридтық, мың гектар	екпелі жайылымдар, мың гектар
1	2	3	4	5	6	7	8	9	10	11
	Жанаталап	4336461002	Жанаталап	3,811	1,710	1,710	2,101	-	-	-

3-кесте. Жер учаскесіне құқық белгілейтін және сәйкестендіру құжаттары негізінде меншік иелері мен жер пайдаланушылар туралы мәліметтер

Р/с №	Меншік иелерінің, жер пайдаланушылардың атауы	Бизнес сәйкестендіру нөмірі/жеке сәйкестендіру нөмірі	Жер учаскесінің кадастрлық нөмірі	Жайылымдар алаңы, мың гектар
1	2	3	4	5
1	Калманов Турганбек Абилдаевич "Қалманов" шаруа қожалығы	600410302407	10-148-026-669	126
2	Кадиров Қартанбай "Қартанбай" шаруа қожалығы	090364012803	10-148-026-890	87
3	Кадиров Қартанбай "Қартанбай" шаруа қожалығы	090364012803	10-148-026-730	55
4	Жұматаева Жадыра "Максат" шаруа қожалығы	900425401747	10-148-026-821	49
5	Жұматаева Жадыра "Максат" шаруа қожалығы	900425401747	10-148-027-788	6
6	Доңбаев Қойтбай "Қойтбай" фермер қожалығы	501025300013	10-148-026-828	49
7	Ерекешов Манарбек "Ерекешов" шаруа қожалығы	860428302834	10-148-026-834	40

8	Маханов Зұлқарнай "Маханов" шаруа қожалығы	030264020830	10-148-026-838	84
9	Тәукеева Іңкәр " Тәукеева" шаруа қожалығы	811015401682	10-148-026-857	85
10	Абжапбаров Ғалым "Абжаппаров" шаруа қожалығы	600210300097	10-148-026-854	36
11	Абжапбаров Ғалым "Абжаппаров" шаруа қожалығы	600210300097	10-148-026-908	73
12	Каримов Қайпбек " Каримов" шаруа қожалығы	490526300436	10-148-026-855	15
13	Құттықбаева Ақмарал " Құттықбаева" шаруа қожалығы	150264025558	10-148-026-868	52
14	Қонысбаев Дәукен " Қонысбаев" шаруа қожалығы	620820302559	10-148-026-888	29
15	Махамбетияров Б. " Махамбетияров" шаруа қожалығы	550712300500	10-148-026-883	27
16	Бекжанов Әліби " Ер-Әлі" шаруа қожалығы	030664018694	10-148-026-595	77
17	Бекжанов Еркін Бақытбекұлы " Құрманбай Ата" шаруа қожалығы	870926302407	10-148-026-862	39
18	Алпысбаева Гульжайна Куанбаевна	710308405971	10-148-026-942	35
19	Алпысбаева Гульжайна Куанбаевна	710308405971	10-148-026-943	21
20	Дуйсебаев Ахан Алпысбаевич	190664014851	10-148-026-975	198
21	Абилтаев Галымжан Амантаевич	671212302446	10-148-026-986	82
22	Ибраева Төлеш Қалдановна " Ақмаржан" шаруа қожалығы	190664014851	10-148-026-000	200
23	Ибраева Төлеш Қалдановна "	190664014851	10-148-026-000	164

	Ақмаржан" шаруа қожалығы			
24	Мекебаев Жанабек Абдиевич "Байшұбар" шаруа қожалығы	630460300059	10-148-026-1053	57
25	"Бейбарыс-Кәрім" жауапкершілігі шектеулі серіктестігі	070540013587	10-148-026-811	79

4-кесте. Жайылымдарды бөлу

P/c №	Ауылдық округтің атауы	Әкімшілік-аумақтық объектілер жіктеуішінің коды	Елді мекеннің атауы	Ауыл шаруашылығы жануарлары үшін қажетті жайылым алаңы, мың гектар				Көпшілік пайдаланатын жайылымдардың алаңы, мың гектар	Шалғайдағы жайылымдардың алаңы, мың гектар
				Ірі қармал	Ұсақ мал	Жылқылар	Түйелер		
1	2	3	4	5	6	7	8	9	10
	Жанаталап	4336461002	Жаңаталап	11,0	2,2	14,0	15,5	1,710	

Ауыл шаруашылығы жануарларын жаю үшін 15773,2 мың гектар жайылым қажет.

1,710 мың гектар алаңды алып жатқан көпшілік пайдаланатын жайылымдарда 2169 шартты мал басы жайылады.

5-кесте. Қосымша қажет етілетін жайылымдар

P/c №	Босалқы жерлерден қажет етілетін қосымша жайылымдар, мың гектар	Қосымша берілетін жайылымдар	
		жайылым пайдаланушыларға жер пайдалануға берілуі мүмкін жайылымдар, мың гектар	жеке ауладағы ауыл шаруашылығы жануарларын жаю бойынша халық мұқтажын қанағаттандыру мақсатында резервке қойылуға тиіс жайылымдар, мың гектар
1	2	3	4
	11,962	11,962	1,5

Жайылымдарды басқару және оларды пайдалану жөніндегі жоспарға 2-қосымша

Жайылымдарды геоботаникалық зерттеп-қарау мәліметтері

									Орташа жыл ішінде желінетін өсімдіктердің түсімділігі: құрғақ массаның гектарына центнерден,				
--	--	--	--	--	--	--	--	--	--	--	--	--	--

леге
н
жағд
айла
рда
бұта
ланғ
а н
және
жуса
ндар
мен,
жуса
нды,
жуса
нды-
эфем
ерлі,
жарт
ылай
күрғ
ақсо
ранд
ы,
быр
жыл
дыкс
оран
ды (
қылк
а н
селе
у,
Саре
пт,
қызғ
ылт,
Лесс
инг
қаул
ары,
кәді
мгі
бете
ге,
шөл,
тара
қ
бида
йық,
шай
кура
й
тобы

Аш
ық-к
оңы
р,
кара
пай
ым,
карб
онат
ты,
сире
к

П с - 1 А	лғы, шай бұта ылға қара н, ған, жарт ірігү ылай л дам қара ыған ған, , Лерх кейд ов, е аз күрғ дам ак, ыған Лесс сазд инг, ы ақш және ыл, сазд там ақты ыр, топы авст ракт рия ар жуса ндар , түйн екті әрем , мың жап ырак түйм ешет ен, тәжі түйм ебас, нағы з қыз ылб ояу, кәді мгі мың жап ырак , тата р сасы ры, айыр қазт абан	15	1,7	3	6	3	5				6/1	5/1		
--------------	---	----	-----	---	---	---	---	--	--	--	-----	-----	--	--

		жуашықтың қонырыба, жатаған иезінің қалталы ебелек)																		
--	--	---	--	--	--	--	--	--	--	--	--	--	--	--	--	--	--	--	--	--

Жайылымдарды басқару және оларды пайдалану жөніндегі жоспарға 3-қосымша

Жалағаш ауданы бойынша мал қорымдары (биотермиялық шұңқырлар) туралы деректер (мәліметтер).

№	Облыстың, ауданның, ауылдық округтің атауы	Мал қорымының (биотермиялық шұңқырдың) нөмірі	Мал қорымының (биотермиялық шұңқырдың) типі (примитивті немесе үлгілік)	Мал қорымының (биотермиялық шұңқырлардың) мөлшері (алаңы)	Ағымдағы жай-күйі (жұмыс істейді немесе жұмыс істемейді)	Баланс ұстаушы (меншік иесі)
1	2	3	4	5	6	7
1	Ақсу		Үлгілік жобада	1600 шаршы метр	Қанағаттанарлық	Ауылдық округі әкімінің аппараты
2	Аламесек		Үлгілік жобада	1600 шаршы метр	Қанағаттанарлық	Ауылдық округі әкімінің аппараты
3	Мәдениет		Үлгілік жобада	1600 шаршы метр	Қанағаттанарлық	Ауылдық округі әкімінің аппараты
4	Бұқарбай батыр		Үлгілік жобада	1600 шаршы метр	Қанағаттанарлық	Ауылдық округі әкімінің аппараты
5	Жалағаш кенті		Үлгілік жобада	1600 шаршы метр	Қанағаттанарлық	Жалағаш кенті әкімінің аппараты
6	Аққыр					Ауылдық округі

			Примитивті жобада	400 шаршы метр	Қанағаттанарлық	әкімінің аппараты
7	Жаңаталап		Примитивті жобада	400 шаршы метр	Қанағаттанарлық	Ауылдық округі әкімінің аппараты
8	Мақпалкөл		Примитивті жобада	400 шаршы метр	Қанағаттанарлық	Ауылдық округі әкімінің аппараты
9	Мырзабай ахун		Примитивті жобада	400 шаршы метр	Қанағаттанарлық	Ауылдық округі әкімінің аппараты
10	Жаңадария		Примитивті жобада	400 шаршы метр	Қанағаттанарлық	Ауылдық округі әкімінің аппараты
11	Еңбек		Примитивті жобада	400 шаршы метр	Қанағаттанарлық	Ауылдық округі әкімінің аппараты
12	Аққұм		Примитивті жобада	400 шаршы метр	Қанағаттанарлық	Ауылдық округі әкімінің аппараты
13	Таң		Примитивті жобада	400 шаршы метр	Қанағаттанарлық	Ауылдық округі әкімінің аппараты
14	Шәменов		Примитивті жобада	400 шаршы метр	Қанағаттанарлық	Ауылдық округі әкімінің аппараты
15	Қаракеткен		Примитивті жобада	400 шаршы метр	Қанағаттанарлық	Ауылдық округі әкімінің аппараты

Жайылымдық инфрақұрылым объектілері туралы және ауыл шаруашылығы жануарларын айдап өтуге арналған сервитуттар туралы мәліметтер

R/c №	Жайылымдық инфрақұрылым объектілері	Жұмыс істеп тұрған жайылымдық инфрақұрылым объектілерінің саны, бірлік	Құрылысты (реконструкцияны) талап ететін, бірліктер	Ұзындығы, километр	Алаңы, мың шаршы метр
1.	Суландыру құрылысжайлары (ұңғымалар, құбырлы және				

	шахталы құдықтар, апандар)				
2.	Құрылысжайлар, көпірлер, жолдар				
3.	Мал айдайтын жолдар, малды аялдануға арналған алаңдар мен суат алаңдары				
4.	Қойларды тоғытуға арналған ыдыстар, қоралар және қоршалған жерлер, жайылымдардың қоршаулары, шарбақтар (оның ішінде электрлі шарбақтар), ауыл шаруашылығы жануарларын қоршап-бөлшектеп жаюға арналған қашалар	-	-	-	-
5.	Ауыл шаруашылығы жануарларын ветеринариялық емдеуге арналған өткелектер	-	-	-	-
6.	Электр және жылу энергиясымен қамтамасыз етуге арналған құрылысжайлар мен объектілер, жаңартылатын және баламалы энергия көздері пайдаланылатын объектілер				

Р/с №	округтің коды	ауылдық округтің атауы	Иесінің типi	сәйкесте ндіру нөмірі	д ы н атауы				
1	2	3	4	5	6	7	8	9	10
1.	43364610 02	Жаңатала п	ФҚ	49052630 0436	"Каримов К"	12	20		
2.	43364610 02	Жаңатала п	ЖК	55071230 0500	" Махамбе тияров Б"		60	36	
3.	43364610 02	Жаңатала п	ЖК	73082530 0473	"Мансур"			18	
4.	43364610 02	Жаңатала п	ФҚ	19066401 4851	" А қ маржан"			107	
5.	43364610 02	Жаңатала п	ШҚ	09036401 2803	"Кадиров К"	112		21	
6.	43364610 02	Жаңатала п	ФҚ	15026402 5558	" Құттыбае в а Ақмарал"			5	
7.	43364610 02	Жаңатала п	ФҚ	20106401 6645	"Мақсат"	80			
8.	43364610 02	Жаңатала п	ЖА	68122830 0518	Абдираи мов Асет	5	4		
9.	43364610 02	Жаңатала п	ЖА	50052530 0574	Абдиреев Елубай	7	34		
10.	43364610 02	Жаңатала п	ЖА	74042030 1888	Абдреев Сакен Елубаеви ч	3			
11.	43364610 02	Жаңатала п	ЖА	72012730 0516	Абжамил о в Курманга зы	9			
12.	43364610 02	Жаңатала п	ЖА	82070330 1070	Абжапба ров Ғани Абдікәрі мұлы	17			
13.	43364610 02	Жаңатала п	ЖА	69052630 3165	Абилтаев Коптилеу		93		
14.			ЖА		Абилтаев Галымжа			108	

	43364610 02	Жаңатала п		67121230 2446	н Амантаев ич				
15.	43364610 02	Жаңатала п	ЖА	69082430 0814	Абилтаев Каиыр	14	43		
16.	43364610 02	Жаңатала п	ЖА	67050230 0710	Азизов Меирамб ек	7			
17.	43364610 02	Жаңатала п	ЖА	67101230 0056	Айгалиев Нартай Сартаеви ч	6	12	4	
18.	43364610 02	Жаңатала п	ЖА	56081530 2588	Акзамов Кудайбер ген	9	14		
19.	43364610 02	Жаңатала п	ЖА	85121630 0132	Ақзамов Нұрбек Тәңірбер генұлы	13	34		
20.	43364610 02	Жаңатала п	ЖА	53011230 1631	Алмаганб етов Сапар	5		1	
21.	43364610 02	Жаңатала п	ЖА	76030130 0599	Алмахан о в Абилхан Турлыбе кович	10	5		
22.	43364610 02	Жаңатала п	ЖА	46120430 0036	Алыбаев Алдаберг ен	6	4		
23.	43364610 02	Жаңатала п	ЖА	57010130 5816	Ануаров Ултаибек	15	7		
24.	43364610 02	Жаңатала п	ЖА	69081830 0930	Аптикали е в Калыбек	5			
25.	43364610 02	Жаңатала п	ЖА	76090130 3496	Аптикero в Магау	7	24		
26.	43364610 02	Жаңатала п	ЖА	78082730 0611	Аптхало в Аскар	7	6		
27.	43364610 02	Жаңатала п	ЖА	73050340 0191	Аптхало ва Анар Жумагал иевна	7	18		
28.	43364610 02	Жаңатала п	ЖА	81112530 0874	Ахатай Дархан	6			
29.	43364610 02	Жаңатала п	ЖА	51032330 0469	Ахатайұл ы Акарыста н	21	43	3	

30.	43364610 02	Жаңатала п	ЖА	54010130 0467	Баймурза е в Орынбай	51	66		
31.	43364610 02	Жаңатала п	ЖА	77112030 1220	Баймырза е в Нурбол Орынбае вич	9			
32.	43364610 02	Жаңатала п	ЖА	77070530 1575	Балбыров Ербол	11			
33.	43364610 02	Жаңатала п	ЖА	79012930 1327	Бегалиев Ербол Темірбек ович	6	3		
34.	43364610 02	Жаңатала п	ЖА	66100700 0266	Бердено в Наркул Кенжали евна		63		
35.	43364610 02	Жаңатала п	ЖА	62070830 1750	Ганиев Данабек		8		
36.	43364610 02	Жаңатала п	ЖА	42010130 5803	Джурма ханов Турсынб ек	8			
37.	43364610 02	Жаңатала п	ЖА	72121030 0582	Дубирбае в Талғат	14	51	2	
38.	43364610 02	Жаңатала п	ЖА	72112630 0296	Дуйсебае в Ахан Алпысба евич	46			
39.	43364610 02	Жаңатала п	ЖА	93042830 2295	Ерниязов Асылхан Сламбекұ лы	23		16	
40.	43364610 02	Жаңатала п	ЖА	44030130 0314	Есказиев Аманкел ды	10	20		
41.	43364610 02	Жаңатала п	ЖА	67031330 1028	Ескулов Сапа	6	14		
42.	43364610 02	Жаңатала п	ЖА	88061730 1669	Әбжәми лов Еркін Жағыпар ұлы	13			
43.	43364610 02	Жаңатала п	ЖА	78010340 3844	Әбілтаев а Жазира Амантай қызы	14	32		
44.			ЖА		Әбтіқалы қ о в Қаржау	6	21	1	

	43364610 02	Жаңатала п		71010330 2976	Таженов ич				
45.	43364610 02	Жаңатала п	ЖА	77082430 1156	Жалмахан ов Гайнулла Аяпович	4	12		
46.	43364610 02	Жаңатала п	ЖА	69100330 0398	Жалмахан ов Гани	9	19		
47.	43364610 02	Жаңатала п	ЖА	96011130 0924	Жамалад и н Сәдібек Көптілеу ұлы	100			
48.	43364610 02	Жаңатала п	ЖА	75011630 2835	Жанкуат ов Айбек Куаныш ович	7			
49.	43364610 02	Жаңатала п	ЖА	77021530 3092	Жанкуат ов Бах Куаныш ович	7			
50.	43364610 02	Жаңатала п	ЖА	60012140 2978	Жанкуат о в а Асемкул Куаныш овна	17			
51.	43364610 02	Жаңатала п	ЖА	76062030 0098	Жидебаев Адай Мусаевич	3	6		
52.	43364610 02	Жаңатала п	ЖА	62041030 0632	Жолмырзаев Болат Бакбергенович	5			
53.	43364610 02	Жаңатала п	ЖА	64011130 1232	Жубания зов Бауыржан	8	20	1	
54.	43364610 02	Жаңатала п	ЖА	68111730 0485	Жубания зов Кайыржан Конарбаевич	3	35		
55.	43364610 02	Жаңатала п	ЖА	71051130 2697	Жумагулов ов Султанбек	29			
					Жуматаев				

56.	43364610 02	Жаңатала п	ЖА	55042730 0075	Бакаради н		36		
57.	43364610 02	Жаңатала п	ЖА	87110830 0426	Заверов Бауыржа н Қалбайұл ы			3	
58.	43364610 02	Жаңатала п	ЖА	53010140 3743	Замедино в а Дариякул	3	9		
59.	43364610 02	Жаңатала п	ЖА	77040430 0104	Ибраев Алимхан Жамиеви ч	3	11	1	
60.	43364610 02	Жаңатала п	ЖА	78052430 0515	Исенбеко в Нурхан	8		42	
61.	43364610 02	Жаңатала п	ЖА	68071330 1639	Искаков Берик Умирзак ович		7		
62.	43364610 02	Жаңатала п	ЖА	68041930 0107	Искаков Габит	11	49		
63.	43364610 02	Жаңатала п	ЖА	42010130 3040	Искаков Куаныш	40			
64.	43364610 02	Жаңатала п	ЖА	79093030 3434	Искаков Курманга з ы Асанович	10	16		
65.	43364610 02	Жаңатала п	ЖА	85071330 0845	Илиясов Ғарифул л а Қыстауба йұлы	6	12		
66.	43364610 02	Жаңатала п	ЖА	65082930 0646	Кадиров Карганба й	20	117		
67.	43364610 02	Жаңатала п	ЖА	51113040 0706	Калманов а Турсунку л	6	11		
68.	43364610 02	Жаңатала п	ЖК	89100240 0945	" Ахмедия р"			13	
69.	43364610 02	Жаңатала п	ЖА	76121630 0996	Кенишба ев Руслан	5			
70.	43364610 02	Жаңатала п	ЖА	51040130 3209	Киребаев Алпамыс	5	27	4	
					Киынбае в Канат				

71.	43364610 02	Жаңатала п	ЖА	80010830 2398	Саядинов ич	1	11		
72.	43364610 02	Жаңатала п	ЖА	57122830 0097	Козбагар о в Жумабек	24			
73.	43364610 02	Жаңатала п	ЖА	40010130 6297	Козыбага ров Жали	61			
74.	43364610 02	Жаңатала п	ЖА	71010730 2908	Койшыга раев Бисенбай	5	20		
75.	43364610 02	Жаңатала п	ЖА	76020130 2234	Койшыга раев Ерболат	12	61	4	
76.	43364610 02	Жаңатала п	ЖА	67120130 1031	Койшыга раев Умирзак Онгарови ч	6	46	2	
77.	43364610 02	Жаңатала п	ЖА	72072930 2008	Коньсба ев Жомарт	14			
78.	43364610 02	Жаңатала п	ЖА	79012630 0375	Коньсба ев Сакен Менленови ч	9	4		
79.	43364610 02	Жаңатала п	ЖА	49030530 0553	Коспанов Сайлау	8	5		
80.	43364610 02	Жаңатала п	ЖА	51110840 0280	Кузенова Мирамкул		53		
81.	43364610 02	Жаңатала п	ЖА	67102130 0104	Кулбабаев Корганбек Алмаганбетови ч	17	47	7	
82.	43364610 02	Жаңатала п	ЖА	59070730 0554	Кунгазиев Сеил	5			
83.	43364610 02	Жаңатала п	ЖА	65060230 1602	Куттыкбаев Сисенбек	5	15	24	
84.	43364610 02	Жаңатала п	ШҚ	60041030 2407	" Калманов "	8			
85.	43364610 02	Жаңатала п	ЖА	63022430 0752	Кыдырал иев Сагатбек	7			
					Кыдырбаев Сейтназа				

86.	43364610 02	Жаңатала п	ЖА	65050130 1204	р Напбаеви ч	10	22		
87.	43364610 02	Жаңатала п	ЖА	98100430 0314	Қабадулла Нұрлан Бағдатұлы	4	8		
88.	43364610 02	Жаңатала п	ЖА	97072430 0334	Қуаныш Жылбек Русланбекұлы			25	
89.	43364610 02	Жаңатала п	ЖА	60051030 1750	Манмурын о в Муздан	3			
90.	43364610 02	Жаңатала п	ЖА	52022530 0666	Муханбек тияров Қыдырму рат	1	9		
91.	43364610 02	Жаңатала п	ЖА	45060140 0829	Молдаш о в а Кулзаги	6	21	2	
92.	43364610 02	Жаңатала п	ЖА	72082540 0071	Молдаш о в а Култай Кадырбе ковна	9	37		
93.	43364610 02	Жаңатала п	ЖА	76031830 1768	Мусаев Даулет	6			
94.	43364610 02	Жаңатала п	ЖА	64062130 1879	Мусаев Райханбек Ботабаевич	6			
95.	43364610 02	Жаңатала п	ЖА	91082240 1192	Мұхат Раушан Қалдыбайқызы	7			
96.	43364610 02	Жаңатала п	ЖА	98061630 0252	Нәни Ерсұлтан Ғабитұлы	6	13		
97.	43364610 02	Жаңатала п	ЖА	64010131 8916	Нұрасыл о в Сағымбай	9	32		
98.	43364610 02	Жаңатала п	ЖА	39010140 0361	Нурасыл о в а Мираш	8			
99.	43364610 02	Жаңатала п	ЖА	57102730 0443	Омаров Мирамбек	12	33		

100.	43364610 02	Жаңатала п	ЖА	53062430 0469	Рахметов Бакыт	22			
101.	43364610 02	Жаңатала п	ЖА	73050140 0100	Сайманов а Фарида	17	7		
102.	43364610 02	Жаңатала п	ЖА	72020430 0782	Сансызба е в Адилжан Какарман ович	5			
103.	43364610 02	Жаңатала п	ЖА	52022030 3277	Сапбалае в Умирсер ик	12	53	2	
104.	43364610 02	Жаңатала п	ЖА	80051530 1739	Сейдулла е в Нурдауле т	5			
105.	43364610 02	Жаңатала п	ЖА	78022330 0579	Сейдулла е в Багдауле т	5	42	41	
106.	43364610 02	Жаңатала п	ЖА	65011930 2593	Сейдулла е в Болатбек		9	1	
107.	43364610 02	Жаңатала п	ЖА	51031030 1307	Сенбеков Орынбас ар	11	16		
108.	43364610 02	Жаңатала п	ЖА	60120130 0536	Серикбае в Алдаберг ен	8	22	1	
109.	43364610 02	Жаңатала п	ЖА	87081430 1102	Тәңірбер г е н Әбдіқаді р Дәуітбай ұлы	2			
110.	43364610 02	Жаңатала п	ЖА	70121030 1069	Тлегенов Мереке Таукелов вич	31			
111.	43364610 02	Жаңатала п	ЖА	76090330 0303	Умбетов Канат	15			
112.	43364610 02	Жаңатала п	ЖА	63022530 0113	Уристьен баев Серикбай	7	16		
113.	43364610 02	Жаңатала п	ФҚ	62082030 2559	" Коньсба ев Д"	23	10	7	

1	2	3	4	5	6	7	8	9	10	11	12	13	14
	43364 61002	Жаңат алап	144	794	346	158	1815	817	997	261	95	-	-
Жиыны:			144	794	346	158	1815	817	997	261	95	-	-

3-кесте. Шалғайдағы жайылымдарда жаю үшін ауыл шаруашылығы жануарлары басының саны туралы мәліметтер

P/c№	Әкімшілік-аумақтық объектілердің жіктеуіші бойынша кенттің, ауылдың, ауылдық округтің коды	Кенттің, ауылдың, ауылдық округтің атауы	Мал басының саны, бас										
			Ірі қара мал		Ұсақ мал		Жылқылар		Түйелер				
			жеке ауладағы	ауыл шаруашылығы тауарын өндірушілер	жеке ауладағы	ауыл шаруашылығы тауарын өндірушілер	жеке ауладағы	ауыл шаруашылығы тауарын өндірушілер	жеке ауладағы	ауыл шаруашылығы тауарын өндірушілер			
1	2	3	4	5	6	7	8	9	10	11			
	43364 61002	Жаңаталап	-	-	-	-	-	-	-	-	-	-	-
Жиыны:			-	-	-	-	-	-	-	-	-	-	-

Атауы "Жаңаталап ауылдық округі әкімі аппараты"КММ Мекенжайы Жалағаш ауданы, Жаңаталап ауылы Телефоны _____

_____ Электрондық поштасының мекенжайы _____

_____ Басшы немесе оның міндетін атқарушы адам _____

_____ (электрондық цифрлық қолтаңбасы) _____

_____ (аты, әкесінің аты (бар болса), тегі)) _____

Жайылымдарды басқару және оларды пайдалану жөніндегі жоспарға 5-қосымша

Ұсынылатын жайылым айналымдарының схемалары

Жылдар	Учаскелердің нөмірлері			
	I	II	III	IV
бірінші жыл	көктемгі маусым	жазғы маусым	күзгі маусым	демалатын учаске
екінші жыл	демалатын учаске	көктемгі маусым	жазғы маусым	күзгі маусым
үшінші жыл	күзгі маусым	демалатын учаске	көктемгі маусым	жазғы маусым
төртінші жыл	жазғы маусым	күзгі маусым	демалатын учаске	көктемгі маусым

1.Әкімшілік-аумақтық бірлік аумағында жайылымдардың жер санаттары бөлінісінде орналасу схемасы (картасы)

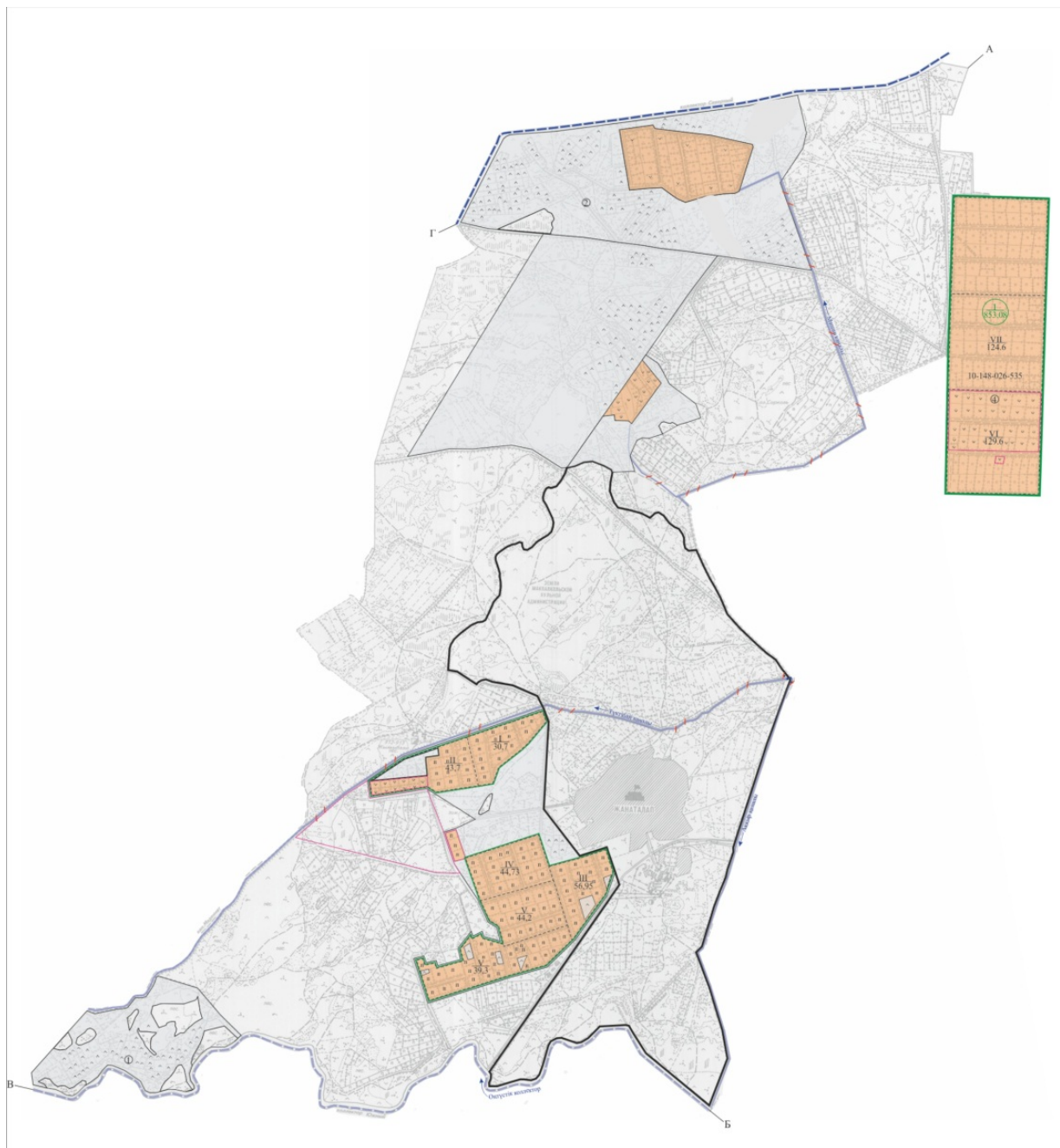

Шартты белгілер	
	Ауылдық округтің шекаралары
	Ауыл шаруашылығы мақсатындағы жерлер
	Елді мекендердің жерлері

2. Жеке ауладағы ауыл шаруашылығы жануарларын жаю бойынша халықтың мұқтаждығына арналған жайылымдар, оның ішінде қоғамдық жайылымдар белгіленген схема (карта)

Жаңаталап ауылдық округі

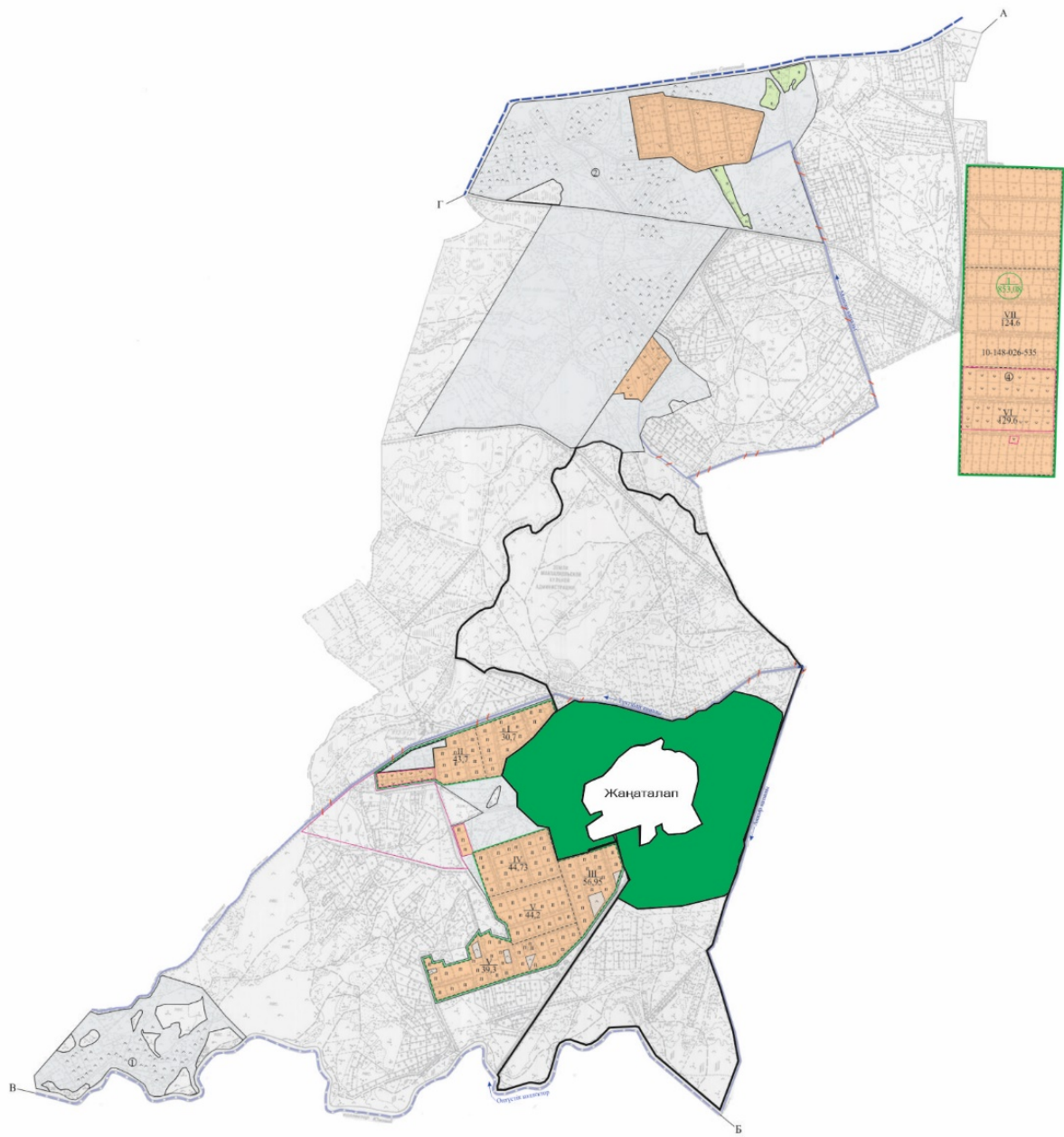

Межелес шекаралар

А-дан Б-ға дейін Мақпалкөл ауылдық округіне қарасты жерлері
 Б-дан В-ға дейін Акқыр ауылдық округіне қарасты жерлері
 В-дан Г-ға дейін Мақпалкөл ауылдық округіне қарасты жерлері
 Г-дан А-ға дейін Таң ауылдық округіне қарасты жерлері

Шартты белгілер

	Ауылдық округтің шекаралары
	Ауыл шаруашылығы мақсатындағы жерлер

	Елді мекендердің жерлері
	Қоғамдық жайылымдар

3. Ұсынылатын жайылым айналымдарының схемалары көрсетілген схема (карта)

Жылдар	Қаша 1 көктемгі	Қ а ш а 2 көктемгі-жазғы	Қ а ш а 3 көктемгі-жазғы-күзгі	Қаша 4 күзгі
2025	көктем-жазғы маусым 1	жазғы маусым 2	күзгі маусым 3	демалушы алаң
2026	демалушы алаң	көктем-жазғы маусымы 1	жазғы маусым 2	күзгі маусым 3
2027	көктем-жазғы маусым 1	жазғы маусым 2	күзгі маусым 3	демалушы алаң
2028	демалушы алаң	көктем-жазғы маусымы 1	жазғы маусым 2	күзгі маусым 3
2029	көктем-жазғы маусым 1	жазғы маусым 2	күзгі маусым 3	демалушы алаң

Ескерту 1,2,3,4 – Қашаны жылына пайдалану тәртібі.

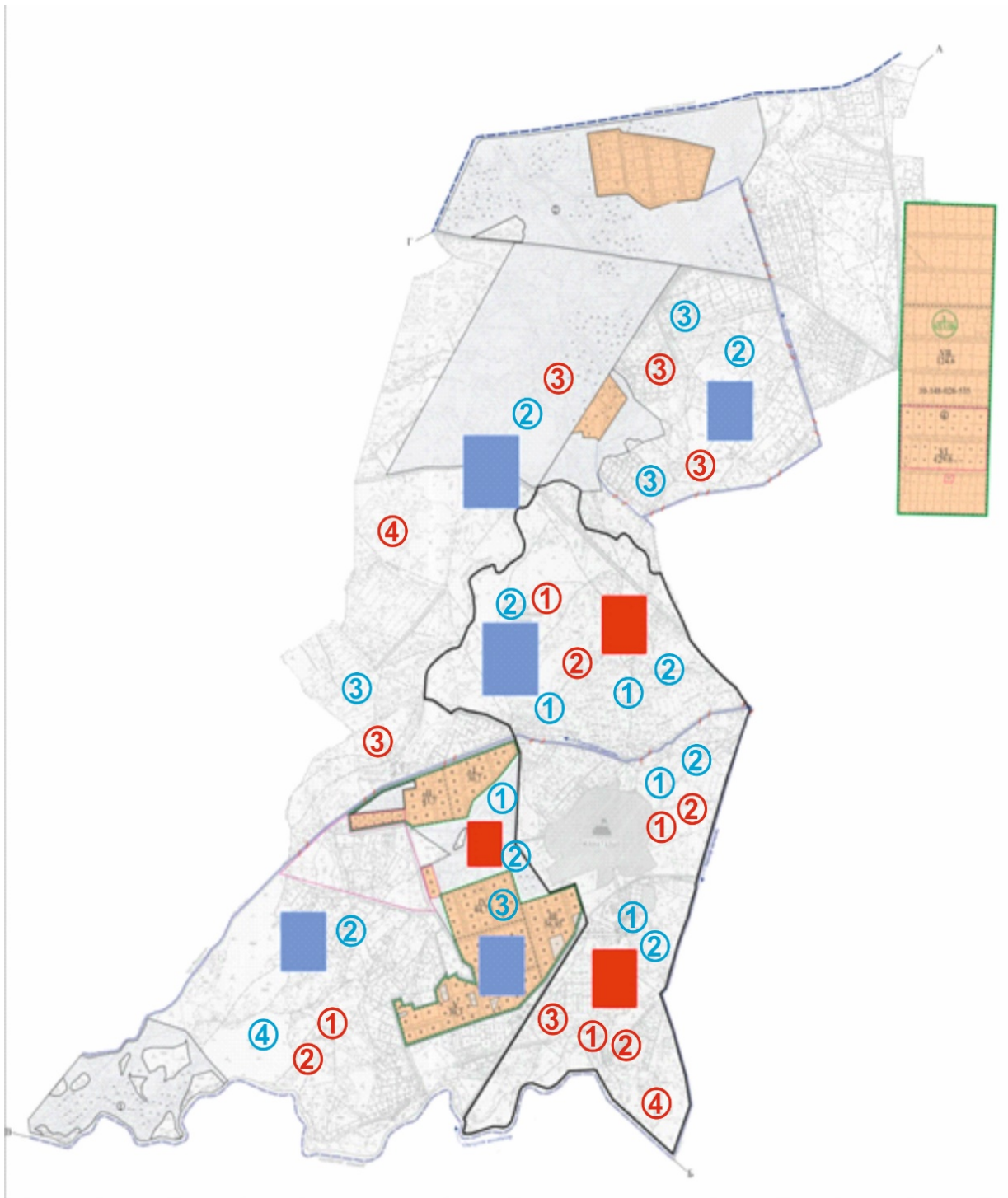

Шартты белгілер	
	Ауылдық округтің шекаралары
	Ауыл шаруашылығы мақсатындағы жерлер
	Елді мекендердің жерлері
	Көктемгі және жазғы уақытта пайдаланылатын жайылымдар
	Күзгі және қысқы уақытта пайдаланылатын жайылымдар
1 2 3 4	Қашаны жылына пайдалану тәртібі

4. Ауыл шаруашылығы жануарларын айдауға арналған сервитуттар, мал айдайтын трассалар және жайылымдық инфрақұрылымның өзге де объектілері, сондай-ақ мал қорымдары белгіленетін схема (карта).

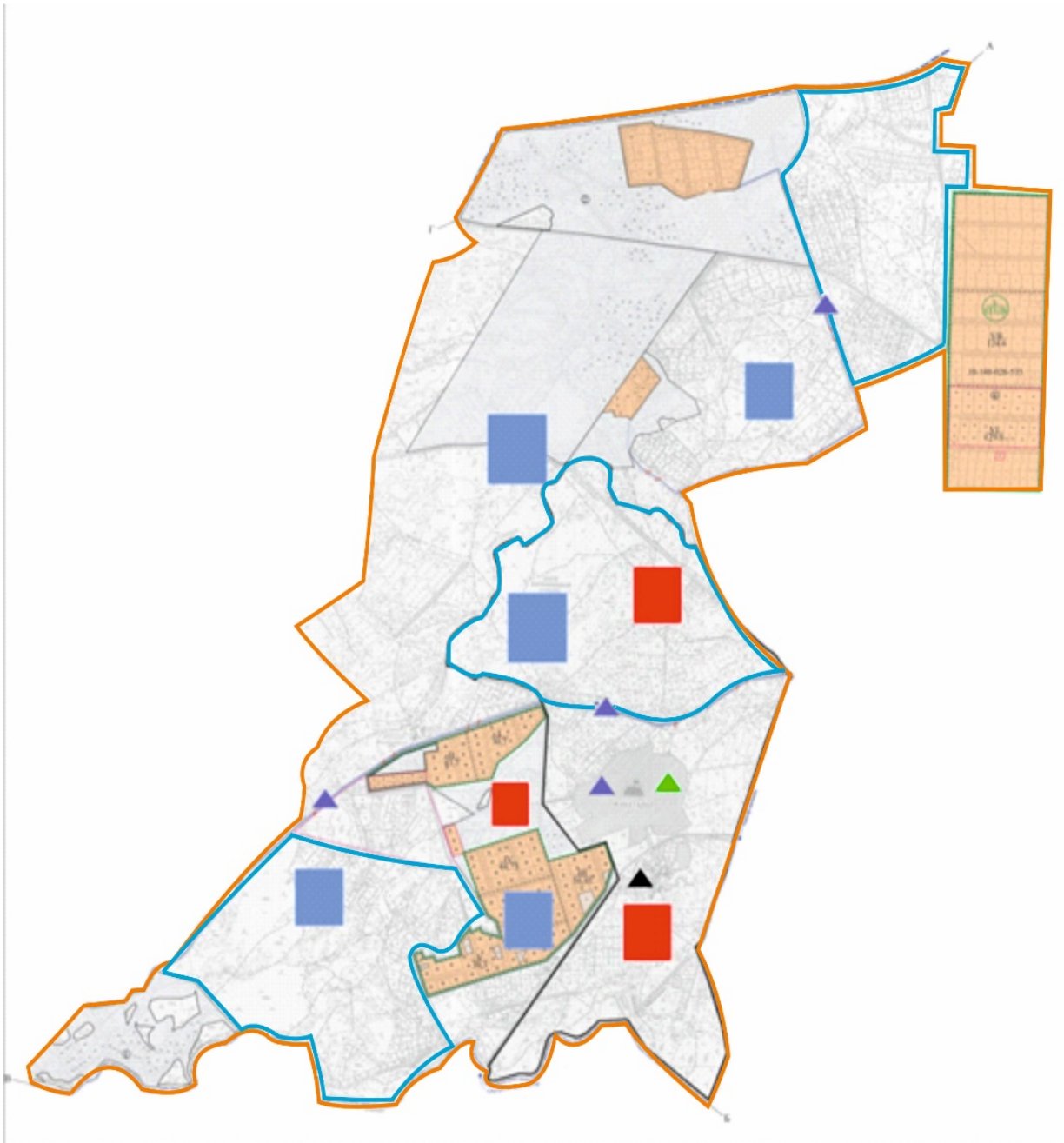

Шартты белгілер	
	Сыртқы шекара
	Ішкі шекара
	Ауыл шаруашылығы мақсатындағы жерлер
	Елді мекендердің жерлері
	Көктемгі және жазғы уақытта пайдаланылатын жайылымдар

	Күзгі және қысқы уақытта пайдаланылатын жайылымдар
Жайылымдық инфрақұрылымдар	
	Көлдер, каналдар, құбырлы және шахталы құдықтар
	Мал қорымы
	Мал тоғыту ваннасы

5)Жайылымды пайдаланушыларға жер пайдалануға берілуі мүмкін жайылымдар белгіленген схема (карта)

Жаңаталап ауылдық округі

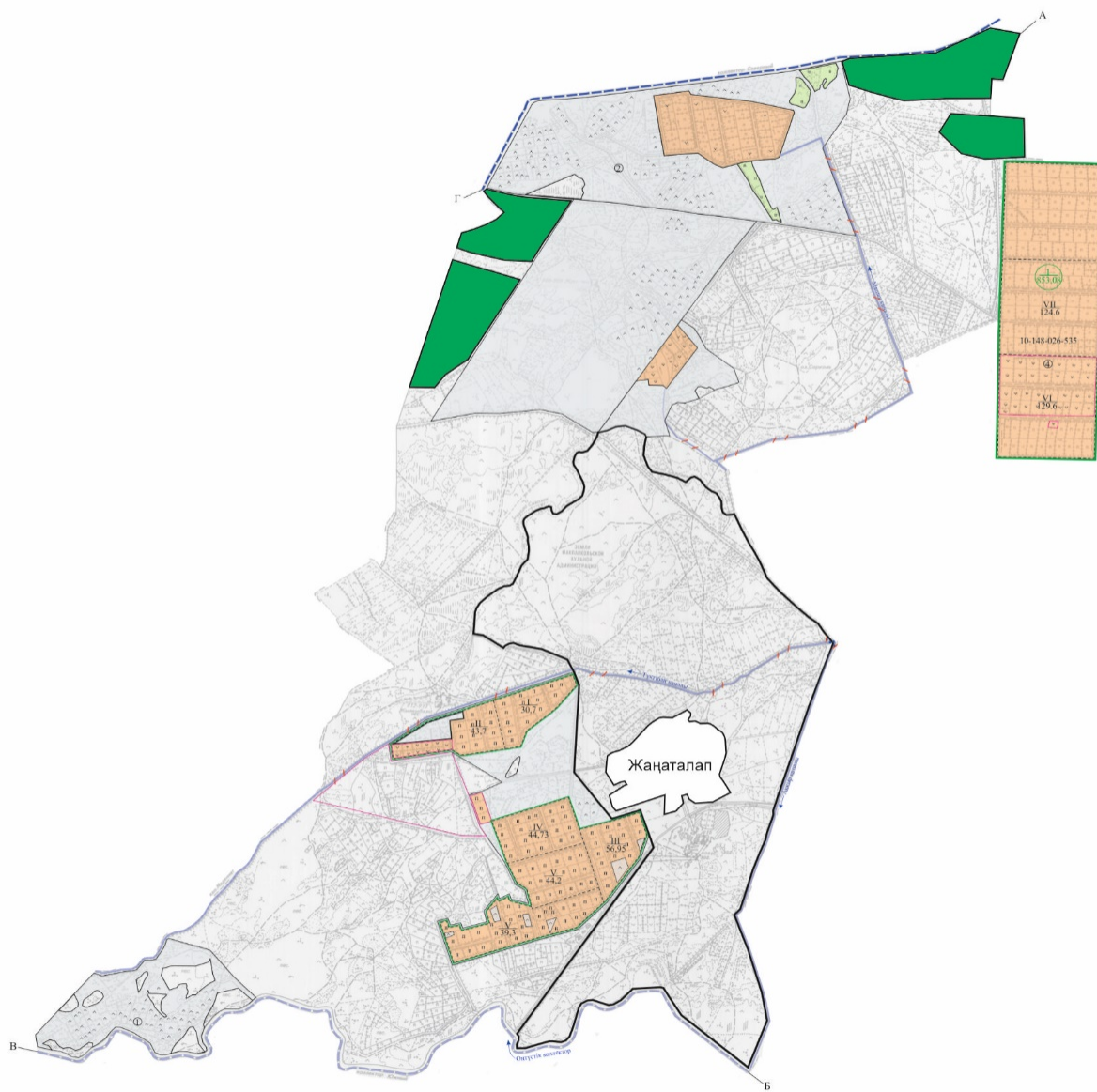

Межелес шекаралар

А-дан Б-ға дейін Мақпалкөл ауылдық округіне қарасты жерлері
 Б-дан В-ға дейін Аққыр ауылдық округіне қарасты жерлері
 В-дан Г-ға дейін Мақпалкөл ауылдық округіне қарасты жерлері
 Г-дан А-ға дейін Таң ауылдық округіне қарасты жерлері

Шартты белгілер

	Ауылдық округтің шекаралары
	Ауыл шаруашылығы мақсатындағы жерлер
	Елді мекендердің жерлері
	Жайылымды пайдаланушыларға жер пайдалануға берілуі мүмкін жайылымдар

6. Халықтың жеке ауласындағы ауыл шаруашылығы жануарларын жаю жөніндегі мұқтаждарын қанағаттандыру мақсатында резервке алынуға жататын жайылымдарды белгілейтін схема (карта)

Жаңаталап ауылдық округі

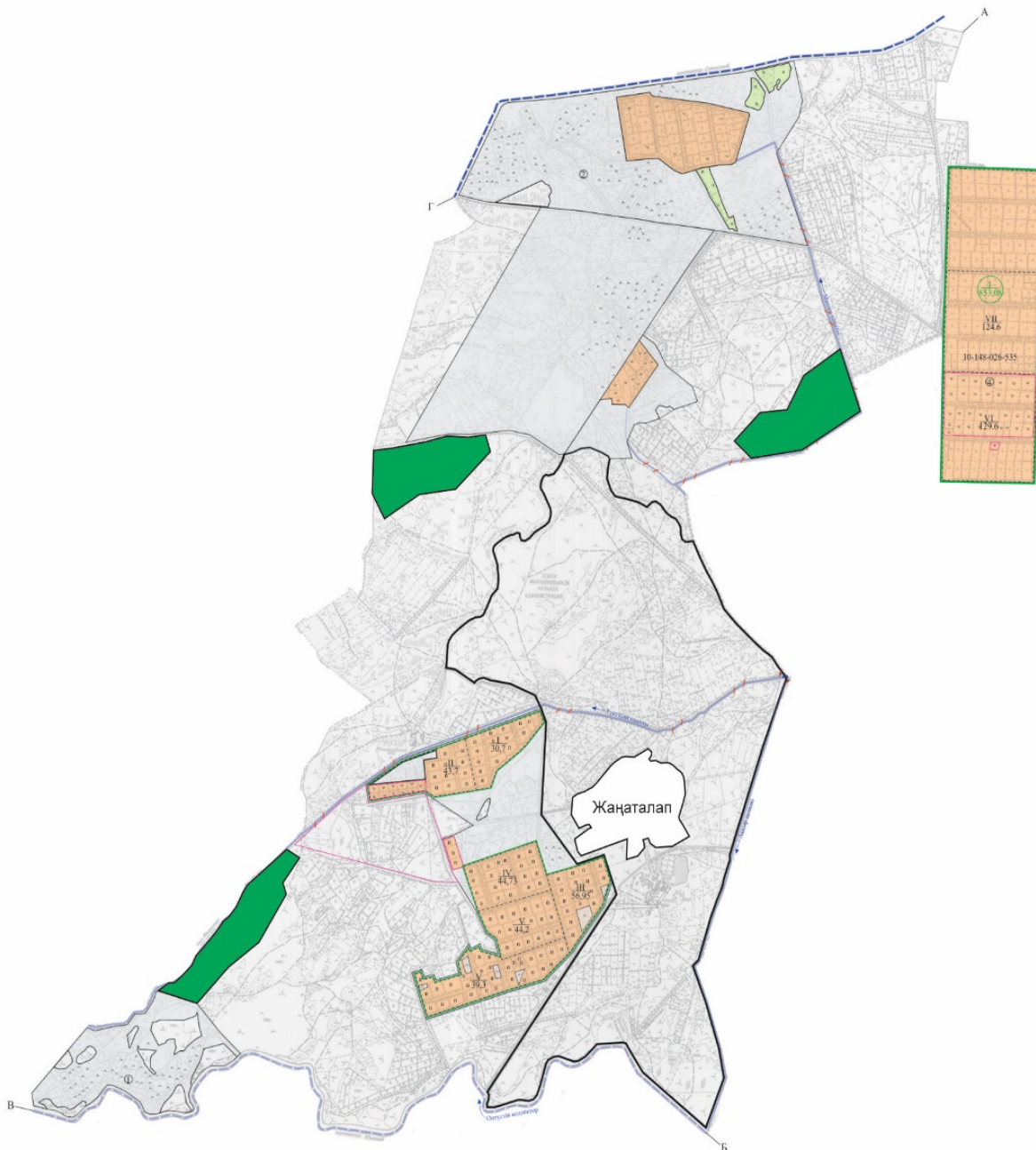

Межелес шекаралар

А-дан Б-ға дейін Мақпалкөл ауылдық округіне қарасты жерлері
Б-дан В-ға дейін Акқыр ауылдық округіне қарасты жерлері
В-дан Г-ға дейін Мақпалкөл ауылдық округіне қарасты жерлері
Г-дан А-ға дейін Таң ауылдық округіне қарасты жерлері

Шартты белгілер

	Ауылдық округтің шекаралары
	Ауыл шаруашылығы мақсатындағы жерлер
	Елді мекендердің жерлері
	Халықтың жеке ауласындағы ауыл шаруашылығы жануарларын жаю жөніндегі мұқтаждарын қанағаттандыру мақсатында резервке алынуға жататын жайылымдар

7. Су тұтыну нормасына сәйкес жасалған су көздеріне (көлдерге, өзендерге, қазандарға, суару немесе суландыру каналдарына, құбырлы немесе шахта құдықтарына) қол жеткізу схемасы

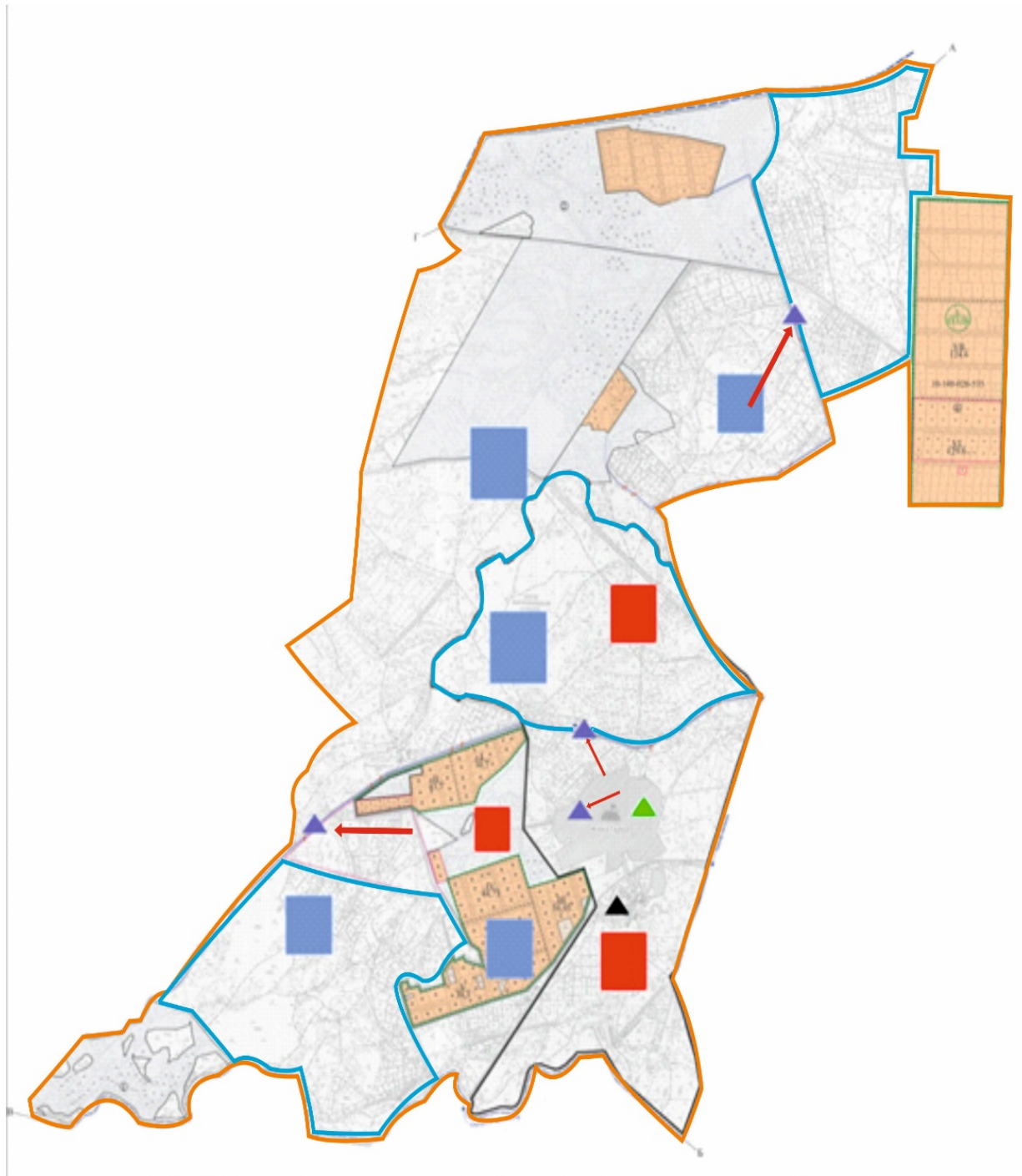

Шартты белгілер	
	Ауылдық округтің шекаралары
	Ауыл шаруашылығы мақсатындағы жерлер
	Елді мекендердің жерлері
	Көктемгі және жазғы уақытта пайдаланылатын жайылымдар
	Күзгі және қысқы уақытта пайдаланылатын жайылымдар
	Жайылым пайдаланушылардың су көздеріне жету жолдары
	Көлдер, каналдар, құбырлы және шахталы құдықтар
	Мал тоғыту ваннасы

8) Ауыл шаруашылығы жануарларының басын шалғайдағы жайылымдарға орналастыру схемасы.

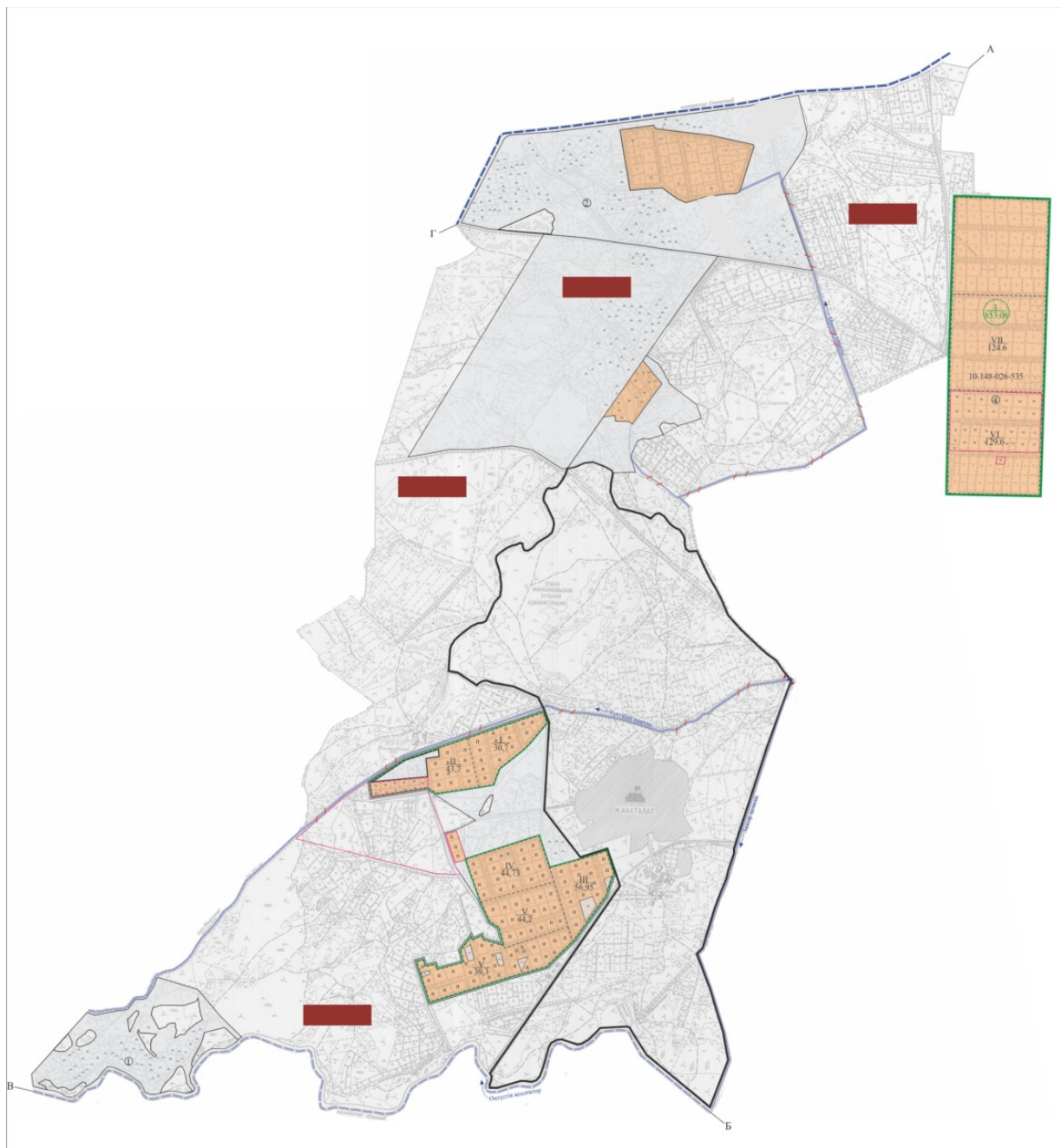

Шартты белгілер	
	Ауылдық округтің шекаралары
	Ауыл шаруашылығы мақсатындағы жерлер
	Елді мекендердің жерлері
	Мал басын орналастыру шекаралары

9) Ауылдық округке кіретін ауылдық елді мекендер арасында жайылымдарды жобалық бөлу (қайта бөлу)

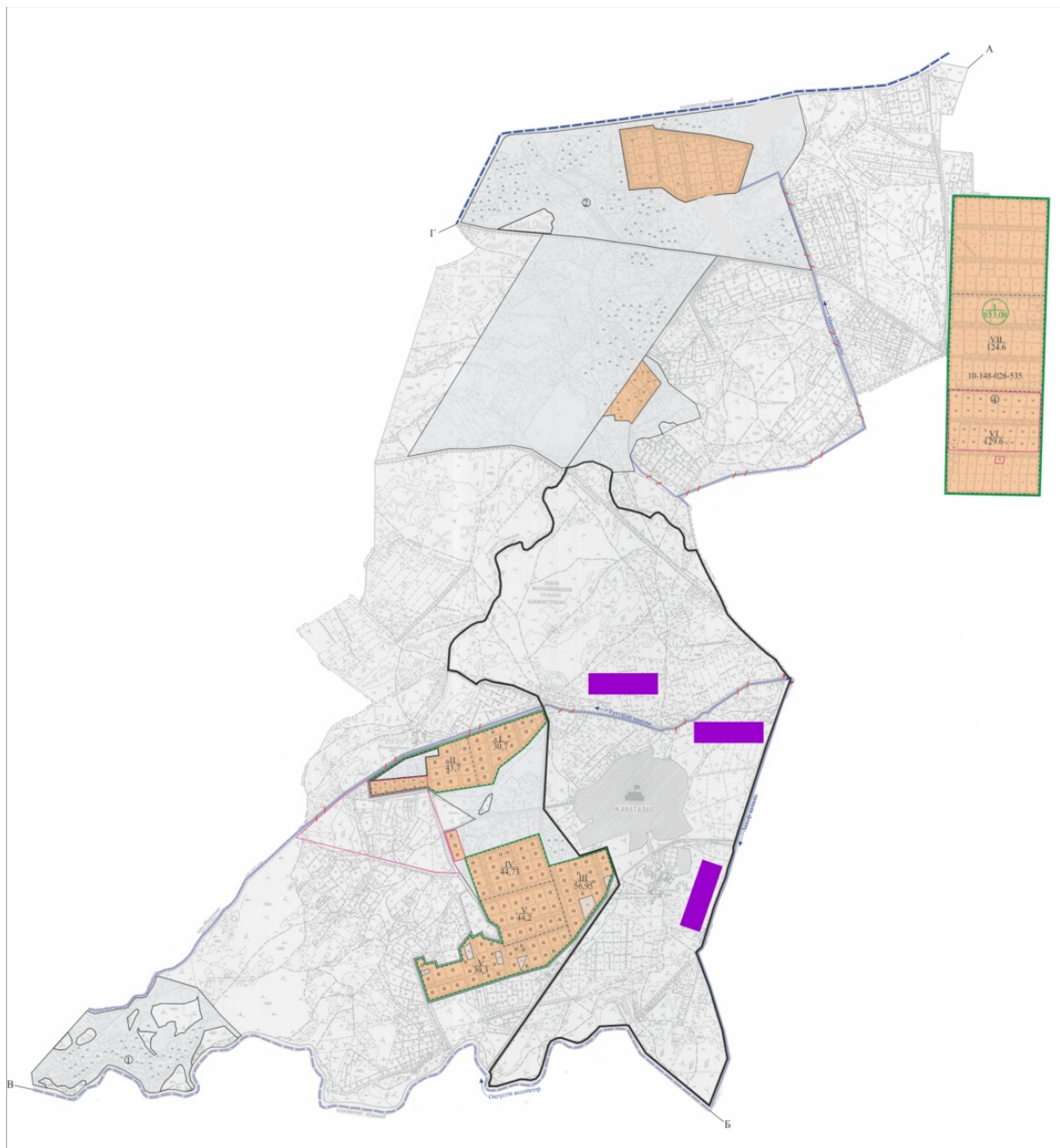

Шартты белгілер	
	Ауылдық округтің шекаралары
	Ауыл шаруашылығы мақсатындағы жерлер
	Елді мекендердің жерлері
	Жайылымдарды қайта бөлуге арналған жер телімдері

Жайылымдардың жалпы алаңына түсетін жүктеменің шекті рұқсат етілетін нормасы

	Экологиялық география	Жайылым кезеңін	Қалпына келтірілген және деградацияланған алқаптардағы ауыл шаруашылығы жануарларының 1 басына арналған жайылым алаңының нормасы, гектар			
--	-----------------------	-----------------	--	--	--	--

Қызыл орда		Бұйырғынды-көкпекті-жусандылар		14,0	21,0	2,8	4,2	16,8	25,2	19,6	29,4
	Нағыз (орга) шөл	Сексеуілді - эфемерлі бұтаар алас түрлі шөптесінді		15,5	25,0	3,1	5,0	18,6	30,0	21,7	35,0
		Жүзгені басым бұталы - эфемерлі	250-270	10,5	16,0	2,1	3,2	13,6	19,2	14,7	22,4
		Эфемерлі - түрлі шөптесінді - сексеуілді		14,0	21,0	2,8	4,2	22,8	25,2	19,6	29,4
		Қоңыр жусанды - эфемерлі - бұталылар	250-270	11,0	16,5	2,2	3,3	13,2	19,8	15,4	23,1
		Бұйырғынды - кейреуікті, қоңыр жусанды		14,5	21,5	2,9	4,3	17,4	25,8	20,3	30,1

Жалағаш аудандық мәслихатының
2024 жылғы 23 желтоқсандағы
№ 28-18 шешіміне 10-қосымша

Қаракеткен ауылдық округінің 2025-2029 жылдарға арналған жайылымдарды басқару және оларды пайдалану жөніндегі жоспары

1-тарау. Жалпы ережелер

1. Осы жайылымдарды басқару және оларды пайдалану жөніндегі жоспар (бұдан әрі – Жоспар) "Жайылымдар туралы" Қазақстан Республикасы Заңының (бұдан әрі – Заң) 6-бабының 4-1) тармақшасына, "Мемлекеттік статистика туралы" Қазақстан Республикасы Заңының 16-бабы 3-тармағының 2) тармақшасына, "Жайылымдарды басқару және оларды пайдалану жөніндегі үлгілік жоспарды бекіту туралы" Қазақстан Республикасы Ауыл шаруашылығы министрінің 2024 жылғы 29 шілдедегі № 263 бұйрығына (Нормативтік құқықтық актілерді мемлекеттік тіркеу тізілімінде № 34831 болып тіркелген) сәйкес әзірленді.

2. Жоспар жайылымдарды ұтымды пайдалану, азыққа деген қажеттілікті орнықты қамтамасыз ету және жайылымдардың тозу процестерін болдырмау мақсатында қабылданады.

2-тарау. Жайылымдарды басқару және оларды пайдалану жөніндегі жоспар

3. Жоспарды әзірлеген кезде мыналар ескеріледі:

1) осы Жоспарға 1-қосымшаға сәйкес нысан бойынша өңірдің жер балансының және мемлекеттік жер кадастрының ақпараттық жүйесінің деректері.

Осы тармақшаның бірінші бөлігінде көрсетілген деректерді қалыптастыру кезінде жерлердің болуы, олардың санаттар, жер учаскелерінің меншік иелері, жер пайдаланушылар мен алқаптар бойынша бөлінуі туралы ресми статистикалық ақпарат және мемлекеттік жер кадастры ақпараттық жүйесінен алынған мәліметтер пайдаланылады;

2) осы Жоспарға 2-қосымшаға сәйкес нысан бойынша жайылымдарды геоботаникалық зерттеп-қарау мәліметтері.

Осы тармақшаның бірінші бөлігінде көрсетілген деректерді қалыптастыру кезінде "Қазақстан Республикасы табиғи жем-шөп алқаптарының ірі масштабты (1:1 000 – 1:100 000) геоботаникалық іздестірулерін жүргізу жөніндегі әдістемені бекіту туралы" Қазақстан Республикасы Ауыл шаруашылығы министрінің 2022 жылғы 3 қазандағы № 314 бұйрығына (Нормативтік құқықтық актілерді мемлекеттік тіркеу тізілімінде № 30043 болып тіркелген) сәйкес жүргізілетін жайылымдарды геоботаникалық зерттеп-қарау нәтижелері пайдаланылады;

3) Қазақстан Республикасы Ауыл шаруашылығы министрінің 2020 жылғы 3 ақпандағы № 35 бұйрығымен (Нормативтік құқықтық актілерді мемлекеттік тіркеу тізілімінде № 19987 болып тіркелген) бекітілген Мал қорымдарының (биотермиялық шұңқырлардың) тізілімін жүргізу қағидаларына сәйкес қалыптастырылған мал қорымдары (биометриялық шұңқырлар) туралы мәліметтер;

4) осы Жоспарға 3-қосымшаға сәйкес нысан бойынша жайылымдық инфрақұрылым объектілері туралы және ауыл шаруашылығы жануарларын айдап өтуге арналған сервитуттар туралы мәліметтер.

Осы тармақшаның бірінші бөлігінде көрсетілген деректерді қалыптастыруды ауданның (қалалардағы аудандарды қоспағанда), аудандық маңызы бар қалалардың жергілікті атқарушы органдары аудандық маңызы бар қала, кент, ауыл, ауылдық округ әкімдерімен бірлесіп облыстардың жергілікті атқарушы органдары әзірлеген жайылымдық инфрақұрылым объектілерін дамыту және реконструкциялау жөніндегі жоспар негізінде жүзеге асырады;

5) осы Жоспарға 4-қосымшаның 1-кестесіне сәйкес нысан бойынша ауыл шаруашылығы жануарларының иелерін көрсете отырып, оларды сәйкестендіру дерекқорынан алынған ауыл шаруашылығы жануарлары басының саны туралы деректер;

6) осы Жоспарға 4-қосымшаның 2-кестесіне сәйкес нысан бойынша ауыл шаруашылығы жануарларының түрлері мен жыныстық жас топтары бойынша қалыптастырылған үйірлердің, отарлардың, табындардың саны туралы деректер.

Осы тармақшаның бірінші бөлігінде көрсетілген мәліметтерді қалыптастыруды ауданның (қалалардағы аудандарды қоспағанда), облыстық маңызы бар қалалардың жергілікті атқарушы органдары аудандық маңызы бар қала, кент, ауыл, ауылдық округ әкімдерімен бірлесіп жүзеге асырады;

7) осы Жоспарға 4-қосымшаның 3-кестесіне сәйкес нысан бойынша шалғайдағы жайылымдарда жаю үшін ауыл шаруашылығы жануарлары басының саны туралы мәліметтер.

Осы тармақшаның бірінші бөлігінде көрсетілген деректерді қалыптастыруды ауданның (қалалардағы аудандарды қоспағанда), облыстық маңызы бар қалалардың жергілікті атқарушы органдары аудандық маңызы бар қала, кент, ауыл, ауылдық округ әкімдерімен бірлесіп жүзеге асырады;

8) екпе және аридтік жайылымдарда, орман, су қорлары мен ерекше қорғалатын табиғи аумақтар жерлерінде ауыл шаруашылығы жануарларын жаю ерекшеліктері туралы деректер.

Жайылымдарда ауыл шаруашылығы жануарларын жаю Қазақстан Республикасы Ауыл шаруашылығы министрінің 2020 жылғы 29 сәуірдегі № 145 бұйрығымен (Нормативтік құқықтық актілерді мемлекеттік тіркеу тізілімінде № 20540 болып тіркелген) бекітілген Ауыл шаруашылығы жануарларын жаюдың үлгілік қағидалары негізінде "Агроөнеркәсіптік кешенді және ауылдық аумақтарды дамытуды мемлекеттік реттеу туралы" Қазақстан Республикасы Заңының 7-бабы 4-тармағының 5-1) тармақшасына сәйкес аудандардың (облыстық маңызы бар қалалардың) жергілікті атқарушы органдары (әкімдіктері) бекітетін ауыл шаруашылығы жануарларын жаю қағидаларына сәйкес жүзеге асырылады.

Орман, су қорлары және ерекше қорғалатын табиғи аумақтар жерлерінде ауыл шаруашылығы жануарларын жаю Қазақстан Республикасы Орман кодексінің 99-бабына, Қазақстан Республикасы Ауыл шаруашылығы министрінің 2015 жылғы 12

қазандағы № 18-02/909 бұйрығымен (Нормативтік құқықтық актілерді мемлекеттік тіркеу тізілімінде № 12259 болып тіркелген) бекітілген Мемлекеттік орман қоры учаскелерінде шөп шабу және мал жаю қағидаларына, Қазақстан Республикасы Су кодексінің 95, 119, 125-баптарына, "Ерекше қорғалатын табиғи аумақтар туралы" Қазақстан Республикасы Заңының 23, 40, 43, 47, 48, 52, 69-баптарына сәйкес жүзеге асырылады;

9) осы Жоспарға 5-қосымшаға сәйкес нысан бойынша ұсынылатын жайылым айналымдарының схемалары;

10) мал шаруашылығы және өсімдік шаруашылығы статистикасы бойынша ресми статистикалық ақпарат.

4. Жоспарда мынадай қосымшалар қамтылған:

1) әкімшілік-аумақтық бірлік аумағында жайылымдардың жер санаттары бөлінісінде орналасу схемасы (картасы), онда жайылымдардың шекаралары, алаңдары мен түрлері, оның ішінде шалғайдағы, маусымдық, құрғақ және екпе жайылымдар, жер учаскесіне құқық белгілейтін және сәйкестендіру құжаттарының негізінде олардың меншік иелері немесе жер пайдаланушылар туралы мәліметтер көрсетіледі;

2) жеке ауладағы ауыл шаруашылығы жануарларын жаю бойынша халықтың мұқтаждығына арналған жайылымдар, оның ішінде қоғамдық жайылымдар белгіленген схема (карта), онда жеке ауладағы ауыл шаруашылығы жануарларын жаю бойынша халықтың мұқтаждығына арналған жайылымдардың, оның ішінде қоғамдық жайылымдардың шекаралары мен алаңдары көрсетіледі;

3) ұсынылатын жайылым айналымдарының схемалары көрсетілген схема (карта), онда жайылымдарды геоботаникалық зерттеп-қарау негізінде ұсынылатын жайылым айналымдарының схемалары көрсетіледі;

4) ауыл шаруашылығы жануарларын айдауға арналған сервитуттар, мал айдайтын трассалар және жайылымдық инфрақұрылымның өзге де объектілері, сондай-ақ мал қорымдары (биометриялық шұңқырлар) белгіленетін схема (карта), онда ауыл шаруашылығы жануарларын айдауға арналған сервитуттар, мал айдайтын трассалар, жайылымдық инфрақұрылым объектілері, мал қорымдарының (биометриялық шұңқырлардың) орналасқан жері көрсетіледі;

5) жайылымды пайдаланушыларға жер пайдалануға берілуі мүмкін жайылымдар белгіленген схема (карта).

Ауыл шаруашылығы мұқтаждары үшін меншікке немесе жер пайдалануға босалқы жерлерді беру Қазақстан Республикасы Жер кодексінің (бұдан әрі – Кодекс) 138-бабына, Қазақстан Республикасы Премьер-Министрінің орынбасары – Қазақстан Республикасы Ауыл шаруашылығы министрінің 2018 жылғы 20 желтоқсандағы № 518 бұйрығымен (Нормативтік құқықтық актілерді мемлекеттік тіркеу тізілімінде № 18048 болып тіркелген) бекітілген Шаруа немесе фермер қожалығын, ауыл шаруашылығы өндірісін жүргізу үшін уақытша өтеулі жер пайдалану (жалға алу) құқығын беру

жөніндегі конкурсты ұйымдастыру және өткізу қағидаларына сәйкес жүзеге асырылады ;

6) халықтың жеке ауласындағы ауыл шаруашылығы жануарларын жаю жөніндегі мұқтаждықтарын қанағаттандыру мақсатында резервке алынуға жататын жайылымдарды белгілейтін схема (карта), онда жеке ауланың ауыл шаруашылығы жануарларын жаю жөніндегі халықтың мұқтаждықтарын қанағаттандыру мақсатында резервке алынуға жататын жайылымдардың шекаралары мен алаңдары көрсетіледі.

Жерлерді резервте қалдыру Кодекстің 49-2-бабына, Қазақстан Республикасы Ұлттық экономика министрінің 2015 жылғы 28 ақпандағы № 178 бұйрығымен бекітілген Жерлерді резервте қалдыру қағидаларына (Нормативтік құқықтық актілерді мемлекеттік тіркеу тізілімінде № 11337 болып тіркелген) сәйкес жүзеге асырылады;

7) суды тұтыну нормасына сәйкес жасалған су көздеріне (көлдерге, өзендерге, тоғандарға, қазандарға, суару немесе суландыру каналдарына, құбырлы немесе шахта құдықтарына) қол жеткізу схемасы, онда жануарлардың су көздеріне қарай жүріп-тұру маршруттары көрсетіледі.

Ауыл шаруашылығы жануарларының орташа тәуліктік су тұтынуы Қазақстан Республикасы Премьер-Министрінің орынбасары – Қазақстан Республикасы Ауыл шаруашылығы министрінің 2016 жылғы 30 желтоқсандағы № 545 бұйрығымен (Нормативтік құқықтық актілерді мемлекеттік тіркеу тізілімінде № 14827 болып тіркелген) бекітілген Су тұтынудың және су бұрудың үлестік нормаларын әзірлеу жөніндегі әдістемеге 6-қосымшаның 10-кестесіне сәйкес айқындалады;

8) ауыл шаруашылығы жануарларының басын шалғайдағы жайылымдарға орналастыру схемасы, онда ауыл шаруашылығы жануарларының басын орналастыруға арналған шалғайдағы жайылымдардың шекаралары мен алаңдары көрсетіледі;

9) ауылдық округке кіретін ауылдық елді мекендер арасында жайылымдарды жобалық бөлу (қайта бөлу), онда жайылымдармен қамтамасыз етілмеген жеке және заңды тұлғалардың ауыл шаруашылығы жануарларының басы үшін ауылдық округтің ауылдық елді мекендері арасында жайылымдарды бөлу (қайта бөлу) схемасы көрсетіледі;

10) тиісті әкімшілік-аумақтық бірлікте жайылымдарды ұтымды пайдалану үшін қажетті талаптар:

"Жайылымдардың жалпы алаңына түсетін жүктеменің шекті рұқсат етілетін нормасын бекіту туралы" Қазақстан Республикасы Ауыл шаруашылығы министрінің 2015 жылғы 14 сәуірдегі № 3-3/332 бұйрығына (Нормативтік құқықтық актілерді мемлекеттік тіркеу тізілімінде № 11064 болып тіркелген) сәйкес жайылымдардың жалпы алаңына түсетін жүктеменің шекті рұқсат етілетін нормасын сақтау;

жайылым айналымын және суды пайдалану көздерін ескере отырып жайылымдарды пайдалану;

жайылым алаңдарын жекеленген өріс учаскелеріне бөлу;

жайылым учаскелерін жыл маусымдары бойынша кеңістікте және уақытпен (маусым, жыл ішінде) кезектестіру;

жайылым айналымы учаскелерінің бірін жайылымсыз және ауыл шаруашылығы жануарларынсыз жыл сайын қалдыру.

"Жайылымдар туралы" Қазақстан Республикасы Заңының (бұдан әрі – Жайылымдар туралы заң) 13-бабы 2-тармағының 2) тармақшасында көрсетілген жайылымдар, оның ішінде көпшілік пайдаланатын жайылымдар жеке меншікке және жер пайдалануға берілмейді және жеке ауладағы ауыл шаруашылығы жануарларын жаю үшін халық мұқтажына ғана пайдаланылады.

Жайылымдар туралы заңның 15-бабы 4-тармағында көрсетілген жайылымдарды қоспағанда, шалғайдағы жайылымдар жеке және (немесе) заңды тұлғаларға Қазақстан Республикасы Жер кодексінің (бұдан әрі – Жер кодексі) 43-1-бабында белгіленген тәртіппен беріледі.

Мемлекеттік заңды тұлғалардың балансында тұрған және жеке ауладағы ауыл шаруашылығы жануарларын жаю бойынша халық мұқтажына арналған жайылымдарда, оның ішінде көпшілік пайдаланатын жайылымдарда орналасқан суландыру құрылыстарына қол жеткізу өтеусіз негізде беріледі.

Жеке ауладағы ауыл шаруашылығы жануарларын жаю бойынша халық мұқтажын қанағаттандыру мақсатында Жер кодексінің 49-2-бабына сәйкес жайылымдарды резервке қою жүзеге асырылады.

Жайылымдарды басқару және оларды пайдалану жөніндегі жоспар (бұдан әрі – Жоспар) жайылымдарды резервке қою үшін негіз болып табылады.

Ауыл шаруашылығы жануарларын жайылымдарда жаю Жоспарға сәйкес жүзеге асырылады.

Елді мекендердің шекараларына (шектеріне) тікелей іргелес аумақта орналасқан, мемлекет меншігіндегі жайылымдар жеке ауладағы ауыл шаруашылығы жануарларын жаю үшін халық мұқтажын қанағаттандыруға пайдаланылады.

Елді мекеннің шекаралары (шектері) шегінде жайылымдармен қамтамасыз етілмеген жеке және (немесе) заңды тұлғалардың ауыл шаруашылығы жануарлары мал басы Жоспарға сәйкес жайылымдардың басқа учаскелеріне, оның ішінде шалғайдағы жайылымдарға орны ауыстырылады.

Жеке ауладағы ауыл шаруашылығы жануарларын жаюға арналған жайылымдарды, оның ішінде шалғайдағы жайылымдарды пайдалану Жоспарға сәйкес жүзеге асырылады. Аудандық маңызы бар қала, кент, ауыл, ауылдық округ әкімдерінің және ауданның, облыстық маңызы бар қаланың жергілікті атқарушы органының жайылымдар беру туралы жеке шешімін шығару талап етілмейді.

Аудандық маңызы бар қала, кент, ауыл, ауылдық округ шегінде жайылымдармен қамтамасыз етілмеген иелерінің ауыл шаруашылығы жануарларының саны түрлері

мен жыныстық-жас топтары бойынша қалыптастырылады және Жоспарға сәйкес шалғайдағы жайылымдарға жіберіледі.

Айдау үшін жасы, жынысы, қоңдылығы бірдей сау ауыл шаруашылығы жануарлардан үйірлер, отарлар, табындар жинақталады.

Ауыл шаруашылығы жануарларының саны, оның ішінде қойлар мен ешкілер 600-800 басты, ірі қара мал 250 бастан аспайтын мөлшерді, жылқылар 200 бастан аспайтын мөлшерде, түйе 120 бастан аспайтын мөлшерді құрайды.

Айдауға жататын жануарларды іріктеу нормалары осы Жоспарға 1-кестеде көрсетілген.

Айдауға жататын жануарлардың түріне, жыныстық-жастық тобына және қоңдылығына қарай жинақтау нормалары осы Жоспарға 2-кестеде көрсетілген.

Ауыл шаруашылығы жануарларын жаюды жүзеге асыратын бір адамға арналған жүктеме нормалары осы Жоспарға 3- кестеде көрсетілген.

Ауыл шаруашылығы жануарларын айдаудың барлық жолында ауыл шаруашылығы жануарларының топтарын араластыруға жол берілмейді.

Аналық (сауын) мал басын (оның ішінде төлдеу, босану алдындағы төлдеуден, туудан кейін буыны бекімеген) және ауру ауыл шаруашылығы жануарларын (оның ішінде жұқпалы аурулар жұқтырған), буыны бекімеген жаңа туған төлді, міндетті ветеринариялық рәсімдерден (оның ішінде егу және вакцинациялаудан) өтпеген ауыл шаруашылығы жануарларын қоспағанда, елді мекендер шегінде жайылымдармен қамтамасыз етілмеген ауыл шаруашылығы жануарларының барлық түрлері мен топтары шалғайдағы жайылымдарға айдауға жатады.

Ауыл шаруашылығы жануарларын айдау үшін Жер кодексінің 70 және 104-баптарына сәйкес уақытша (маусымдық) пайдаланылатын және ұзақ мерзімді пайдаланылатын мал айдау жолдары (бұдан әрі – мал айдау жолдары) жобаланады.

Мал айдау жолдарын аудандардың (қалалардың) және облыстардың жергілікті атқарушы органдары "Ветеринария туралы" Қазақстан Республикасы Заңының 21-бабы 3-тармағына сәйкес тиісті әкімшілік-аумақтық бірліктердің бас мемлекеттік ветеринариялық-санитариялық инспекторларымен келісу бойынша айқындайды.

Ауыл шаруашылығы жануарларын 5 километрге (бұдан әрі - км) дейінгі қашықтыққа айдағанда, айдалатын ірі қара малдың саны 200-250 бас немесе ұсақ малдың саны 600-800 бас болған кезде мал айдалатын жердің ені 50-70 метрді құрайды.

Мал айдайтын жолдың жалпы алаңы қызмет көрсетілетін барлық аумақтың 4-5%-ынан аспайды.

Жолдың ұзындығы үлкен болған кезде (егер қозғалыс бірнеше күн ішінде жасалса) әрбір 40-50 км сайын мал айдайтын жолдар жеткілікті азықтық сыйымдылықтағы жайылымдық қоректендіру алаңдарымен жабдықталады және әрбір 10-15 км сайын суатпен қамтамасыз етіледі.

Бұл жағдайларда мал айдайтын жолдың ені 200-300-ден 1000 метрге дейін және одан да көп алаңды құрайды.

Жайылымның жазық жерінде ауыл шаруашылығы жануарларын суару радиусы:

ірі қара мал үшін далалық және орманды дала аймақтарында 2-4 км, қуаң далада, жартылай шөлейт және шөлейт жерлерде 4-6 км,

жылқылар үшін далалық және орманды дала аймақтарында 4-5 км, қуаң далада, жартылай шөлейт және шөлейт жерлерде 5-7 км,

түйелер үшін далалық және орманды дала аймақтарында 6-7 км, қуаң далада, жартылай шөлейт және шөлейт жерлерде 7-8 км, қой мен ешкілер үшін далалық және орманды дала аймақтарында 2,5-4 км, қуаң далада, жартылай шөлейт және шөлейт жерлерде 3-6 км,

Республика бойынша құдықтар арасындағы қашықтық орташа 3,8 км.

1-кесте. Айдауға жататын жануарларды іріктеу нормалары

Жыныстық-жастық топтары	Жануарлардың саны, бас	Тәуліктік айдау қашықтығы, километр
Ірі қара мал		
Бұзаулы сиырлар (емізулі)	150-200	15-20
Қашарлар (2 жасқа дейін)	200-250	20-25
Бұқашықтар (2 жасқа дейін)	200-250	20-25
Ұсақ мал		
Қозылы қойлар, Лақты ешкілер	500-600	20-30
Бір жылғы төл	600-800	30-40
Жылқылар		
Құлынды биелер	100-150	25-30
1,5-2 жастағы төл	150-200	35-40
Түйелер		
Түйелер	100-120	40-50

2-кесте. Айдауға жататын жануарлардың түріне, жыныстық-жастық тобына және қоңдылығына байланысты жинақтау нормалары

Жыныстық-жастық топтары	Қоңдылығы		
	Ортадан төмен, бас	Орташа, бас	Ортадан жоғары, бас
1	2	3	4
Ірі қара мал			
Бұзаулы сиырлар (емізілулі)	50-70	150-200	150-200
Қашарлар (2 жасқа дейін)	100-150	200-250	200-250
Бұқашықтар (2 жасқа дейін)	100-150	200-250	200-250
Ұсақ мал			

Қозылы қойлар, Лақты ешкілер	400-500	500-600	500-600
Бір жылғы төл	400-500	600-700	600-800
Жылқылар			
Құлынды биелер	50-70	100-150	150-200
	80-100	120-150	150-200
1,5-2 жастағы төл	30-60	60-90	90-120
Түйелер			
Түйелер	30-60	60-90	90-120

3-кесте. Ауыл шаруашылығы жануарларын жаюды жүзеге асыратын бір адамға арналған жүктеме нормалары

Ірі қара мал, бас	Ұсақ мал, бас	Жылқылар, бас	Түйелер, бас
150-ге дейін	500-ге дейін	100-ге дейін	100-ге дейін

Мемлекеттік орман қоры учаскелерін шөп шабу және мал жаю үшін пайдалану тәртібі

Мал жаю мемлекеттік орман қоры учаскелерінде осы Қағидаларға қосымшаға сәйкес айқындалатын алаңдарда жүзеге асырылады, бұл ретте мал жаю үшін учаскелер таңдау орман жайылымдарын маусымдық пайдалану мүмкіндіктері, жайылым айналымдарын және оларға жеткілікті жүктемені ескере отырып, жүзеге асырылады.

Жайылым айналымының алаңы:

- 1) өсу кезеңінің табиғи-климаттық жағдайларын;
- 2) жайылымдардың шығымдылық деңгейін;
- 3) эрозияға ұшырау үдерістерінің ықтимал мүмкіндігі және нақты байқалуын;
- 4) жабайы өсетін шөптердің ерекше құнды тұқымдарын жинау мүмкіндігі;
- 5) "демалыс" берудің орындылығы, яғни жыл бойына мал жаюды, шөп шабуды толық болдырмауды ескере отырып, белгіленеді.

Мынадай мемлекеттік орман қоры учаскелерінде шөп жабу (өртке қарсы іс-шаралар шеңберінде жүзеге асырылатын шөп шабудан басқа) және мал жаю:

1) мемлекеттік орман қорының "мемлекеттік табиғи қорықтар ормандары", "табиғаттың мемлекеттік орман ескерткіштері", "орманның гендік резерваттарын қоса алғандағы ғылыми маңызы бар орман учаскелері", "аса құнды орман алаптары" санаттарында, сондай-ақ қорық және тапсырыс режиміндегі мемлекеттік ұлттық табиғи саябақтар мен мемлекеттік өңірлік табиғи саябақтар аймақтарында, мемлекеттік табиғи резерваттардың қорық орталығы аймақтарында;

2) мемлекеттік орман қорының рекреациялық пайдалану аймақтарындағы, әкімшілік-өндірістік мақсаттағы, келушілер мен туристерге қызмет көрсетуге арналған шағын аймақтардағы "мемлекеттік ұлттық табиғи саябақтар ормандары" және "мемлекеттік өңірлік табиғи саябақтар ормандары" санаттарында;

3) мемлекеттік орман қорының бұзылған ландшафтарды қалпына келтіру аймағындағы "мемлекеттік табиғи резерваттар ормандары" санатында;

4) мемлекеттік орман қорының тапсырыс режимі аймағындағы "мемлекеттік қорық аймақтары ормандары" санатында;

5) мемлекеттік орман қорының "жаңғақ кәсіпшілігі аймақтары", "орман-жеміс екпелері", "аса биік тау ормандары", "мемлекеттік қорғаныштық орман белдеулері", "эрозияға қарсы ормандар" және "халықаралық және республикалық маңызы бар ортақ пайдаланудағы темір жолдар мен автомобиль жолдарының, магистральдық құбырлар мен басқа да желілік құрылыстардың бөліп берілген белдеулеріндегі қорғаныштық екпелер", "халықаралық және республикалық маңызы бар ортақ пайдаланудағы темір жолдар мен автомобиль жолдары бойындағы қорғаныштық орман белдеулері" санаттарында жүзеге асырылмайды.

Мал жаюға рұқсат етілген учаскелер тізбесін мемлекеттік орман қоры жерлерінің жай-күйіне қатысты болып жатқан өзгерістерді, сондай-ақ орманды қалпына келтіру іс-шараларын жүргізу мен орман ресурстарын дайындау жоспарларын ескере отырып, мемлекеттік орман иеленушілер жыл сайын нақтылап отырады.

Сексеуіл ормандарынан басқа, мемлекеттік орман қоры учаскелерінде ешкі жаюға арнайы бөлініп, қоршалған учаскелерде ғана жол беріледі.

Шөп шабу мен мал жаю үшін мемлекеттік орман қоры учаскелері ұзақ мерзімді орман пайдалану шартының талаптарымен, ал қысқа мерзімді орман пайдалануға қысқа мерзімді орман пайдалану шарты және рұқсат беру құжаттары негізінде беріледі.

Орман иеленушілер 2003 жылғы 20 маусымдағы Қазақстан Республикасы Жер кодексінің 36, 41-баптарына сәйкес шөп шабу мен мал жаюға жарамды мемлекеттік орман қоры учаскелерінен орман шаруашылығы мен ерекше қорғалатын табиғи аумақтар қызметкерлеріне шөп шабу үшін қызметтік жер телімдерін бөледі.

Шөп шабу мен мал жаю үшін мемлекеттік орман қоры учаскелерін ұзақ мерзімді орман пайдалануға бөлу Қазақстан Республикасы Ауыл шаруашылығы министрінің 2015 жылғы 7 қазандағы № 18-02/896 бұйрығымен (Нормативтік құқықтық актілерді мемлекеттік тіркеу тізілімінде № 12247 тіркелген) бекітілген Мемлекеттік орман қоры учаскелерінде орман ресурстарын ұзақ мерзімді орман пайдалануға беру жөнінде тендерлер өткізу қағидаларына сәйкес тендерлік негізде жүзеге асырылады.

Шөп шабу мен мал жаюға жарамды қалған алаңдар туралы мәліметтерді (осы Қағидалардың 13-тармағында көрсетілгеннен басқа) орман иеленушілер тендер ұйымдастырушыларға шөп шабу мен мал жаю басталғанға дейін екі айдан кешіктірмей береді.

Мемлекеттік орман қоры учаскелерінен шөп шабатын және мал жаятын алқаптардың бөлінуіне мұқтаж орман пайдаланушылар:

1) ұзақ мерзімді негізде (ұзақ мерзімді орман пайдалану) тендер өткізуді ұйымдастырушыларға шөп шабу мен мал жаю үшін ұзақ мерзімді пайдалануға мемлекеттік орман қоры учаскелерін беру бойынша тендерге қатысуға арналған өтінім-лоттарды орман иеленушілердің дайындауы үшін тиісті өтінімдер жолдайды;

2) қысқа мерзімді негізде (қысқа мерзімді пайдалану) шөп шабу немесе мал жаю басталғанға дейін екі айдан кешіктірмей орман иеленушілерге орман пайдалану үшін учаскелер беру жөнінде өтініш жазады.

Тендерлер өткізуді ұйымдастырушылар шөп шабу мен мал жаю үшін мемлекеттік орман қоры учаскелерін беру жөнінде өткізілген тендерлердің нәтижелері негізінде мемлекеттік орман қоры учаскелерінде орман ресурстарын ұзақ мерзімді орман пайдалануға беру жөніндегі тендер комиссиясының хаттамасын толтырады, оның негізінде мемлекеттік орман иеленушілер мен орман пайдаланушылар арасында осы учаскелерді ұзақ мерзімді орман пайдалану туралы шарт жасалады, онда осы учаскелерді пайдалану жөніндегі талаптармен және тараптардың өзара қарым-қатынастарының шарттарымен қатар Кодекстің 38-бабына сәйкес қорғау және Ормандарда өрт қауіпсіздігі қағидаларын сақтау жөніндегі міндеттер белгіленеді.

Шалғайдағы мал шаруашылығы үшін мемлекеттік орман қоры учаскелерін беру жөніндегі өтінім-лоттарды дайындау кезінде көршілес аудандардың, облыстардың қажеттілігін ескеру керек.

Орман иеленушілер өткізілген тендерлердің нәтижелері бойынша жасалған шарттарға сәйкес және орман пайдаланғаны үшін төлем жасалғанын куәландыратын құжаттардың негізінде тендерлердің жеңімпаздарына "Ағаш кесу билеті мен орман билетінің нысандарын, оларды есепке алу, сақтау, толтыру және беру қағидаларын бекіту туралы" Қазақстан Республикасы Ауыл шаруашылығы министрінің 2015 жылғы 26 қаңтардағы № 18-02/40 бұйрығымен (Нормативтік құқықтық актілерді мемлекеттік тіркеу тізілімінде № 10676 болып тіркелген) бекітілген нысан бойынша орман билеттерінің жыл сайын берілуін оларға шөп шабу мен мал жаю үшін мемлекеттік орман қоры учаскелерінің табиғи түрінде берілуін қамтамасыз етеді.

Шөп шабу мен мал жаю үшін мемлекеттік орман қоры учаскелерін қысқа мерзімді орман пайдалануға беру кезінде орман пайдаланушының өтініші және орманды пайдаланғаны үшін малдың болуы және төлем жасалғанын куәландыратын құжаттардың негізінде орман пайдаланушыларға да орман билеті жазып беріледі.

Берілген мемлекеттік орман қоры учаскелерінде шөп шабу мен мал жаю орман билеттерінде көрсетілген мерзімдерде жүзеге асырылады.

Шөп шабу мен мал жаю үшін берілген мемлекеттік орман қоры учаскелерінде орман пайдалану құқығы Кодекстің 39-41-баптарына сәйкес тоқтатыла тұрады, шектеледі немесе тоқтатылады.

Орман ресурстары шөп шабу және мал жаю үшін ұзақ мерзімді орман пайдалануға берілген мемлекеттік орман қорының жерлерінде объектілер салу Кодекстің 102-2-бабына және "Қазақстан Республикасындағы сәулет, қала құрылысы және құрылыс қызметі туралы" Қазақстан Республикасының Заңының 27-2-бабына сәйкес жүзеге асырылады.

Ұзақ мерзімді орман пайдалану кезінде орман пайдаланушы берілген учаскелерде уақытша (қалқалар, күзет үйшіктері, қоршаулар, қашалар) құрылыстар салады.

Жануарларды қашаларда орналастыру мынадай норманы сақтай отырып жүзеге асырылады:

1) ірі жануарлар үшін (түйелер, жылқылар, мүйізді ірі қара малдар - бұдан әрі - ірі жануарлар) - бір жануарға 3 м²;

2) ұсақ жануарлар үшін (қойлар, ешкілер, шошқалар) - бір жануарға 1,7 - 2 м².

Қашаларда қораларда ірі малдарға қосымша байлағыштар жасалады.

Қашаларды металл құрылыстарынан жасайды, олардың биіктігі:

1) ірі жануарлар үшін кем дегенде 1,5 м;

2) ұсақ жануарлар үшін кем дегенде 1 м.

Секциялар мен қашаларды жануарлардың жарақаттану мүмкіндігін болдырмайтын шарбақтармен, қақпалармен жабдықтайды.

Қысқа мерзімді орман пайдалану кезінде құнарлы қабатты адып тастамай, қоршау мен тұруға жарамды жылжымалы үй-жайларды орнатуға рұқсат етіледі.

Аталған құрылыстардың мөлшері және оларды орналастыру ұзақ мерзімді және қысқа мерзімді орман пайдалану шартында, сондай-ақ орман билетінде көрсетіледі.

Сексеуіл ормандарынан басқа, мемлекеттік орман қоры учаскелерінде ешкі жаюға арнайы бөлініп қоршалған учаскелерде ғана жол беріледі.

Мемлекеттік орман қоры учаскелеріндегі мал жаю алаңдарын айқындау

№	Табиғи аймақтар	Ауыл шаруашылығы жануарларының түрлері	Мал жаю алаңы, басқа гектар
1	2	3	4
1	Жартылай шөлейт және шөлейт	Қой, ешкі Ірі қара мал Жылқы	3,0 5,0 7,2
2	Далалы	Қой, ешкі Ірі қара мал Жылқы	1,5-3,0 1,5-3,0 1,0-2,25

Ауылдық округтің аумағы құрғақ, далалы, шөлді белдем тармағына жатады.

Дала өсімдіктерінен эфимероидтар мен жусанның әртүрлі түрлері өседі.

Ауылдық округтің аумағында гидрографиялық торап дамыған. Жайылымды суландыру табиғи көлдерден, каналдардан, құбырлы және шахталы құдықтардан қамтамасыз етіледі. Судың сапасы әлсіз тұздылау, малдарды суару үшін жарамды.

Жайылымдық алқаптардың орташа өнімділігі –центнер/гектарды құрайды.

Жайылымдар жемдерінің қоры ұзақтығы 170-180 күн болатын жайылым кезеңінде пайдаланылады.

Ауылдық округ Жалағаш ауданының М.Шәменов ауылдық округімен шектеседі.

Әкімшілік-аумақтық бөлінісі Қаракеткен және Далдабай ауылынан тұрады.

P/c №	Ауылдық округтің атауы	Әкімшілік-аумақтық объектілер жіктеуішінің коды	Елді мекеннің атауы	Жайлы мдардың жалпы алаңы, мың гектар	жеке ауладағы ауыл шаруашылығы жануарларын жаю бойынша халық мұқтажын қанағаттандыруға арналған, мың гектар	көпшілік пайдаланатын, мың гектар	шалғайдағы, мың гектар	маусымдық, мың гектар	аридтық, мың гектар	екпе жайылымдар, мың гектар
1	2	3	4	5	6	7	8	9	10	11
	Қаракеткен	433645100	Қаракеткен	80,671	8148	8148	72523	-	-	-

3-кесте. Жер учаскесіне құқық белгілейтін және сәйкестендіру құжаттары негізінде меншік иелері мен жер пайдаланушылар туралы мәліметтер

P/c №	Меншік иелерінің, жер пайдаланушылардың атауы	Бизнес сәйкестендіру нөмірі/жеке сәйкестендіру нөмірі	Жер учаскесінің кадастрлық нөмірі	Жайылымдар алаңы, мың гектар
1	2	3	4	5
1	Уббиходжаева Роза "Сарсен" шаруа қожалығы	671209402092	10-148-025-002	4027
2	Хасиханов Чингис "Хасиханов" шаруа қожалығы	620116302026	10-148-025-070	153
3	Хасиханов Чингис "Хасиханов" шаруа қожалығы	620116302026	10-148-025-793	191
4	Искаков Сыражадин "Ақжол" шаруа қожалығы	720601302866	10-148-025-219	942
5	Искаков Сыражадин "Ақжол" шаруа қожалығы	720601302866	10-148-025-000	297
6	Нурмаханов Ерлан "Асель" шаруа қожалығы	050364031199	10-148-025-175	247
	Абдикадыров Берден Бижумаевич			

7	"Майкөл" шаруа қожалығы	710118301464	10-148-025-1012	15531
8	Абдикадыров Берден Бижумаевич "Майкөл" шаруа қожалығы	710118301464	10-148-025-1011	3035
9	Жалғасбаев Д " Далдабай" шаруа қожалығы	890625301086	10-148-025-258	15161
10	Удодов Анатолий " Удодов" шаруа қожалығы	480111301149	10-148-025-300	231
11	Горбачев Петр " Артемуски" шаруа қожалығы	460609300858	10-148-025-351	126
12	Шаменов Айтмурат Муралиевич " Елбағар" шаруа қожалығы	331018845434	10-148-025-307	175
13	Шаменов Айтмурат Муралиевич "Елбағар" шаруа қожалығы	331018845434	10-148-025-308	185
14	Шаменов Айтмурат Муралиевич	331018845434	10-148-025-309	747
15	"Елбағар" шаруа қожалығы	331018845434	10-148-025-310	373
16	Шаменов Айтмурат Муралиевич	331018845434	10-148-025-311	186
17	"Елбағар" шаруа қожалығы	331018845434	10-148-025-312	182
18	Исмайлов И. " Шоқан" шаруа қожалығы	330510001450	10-148-025-313	409
19	Ералиев Қорғанбек "Жанель" шаруа қожалығы	100864014773	10-148-025-544	1301
20	Рыспамбетов Канат Тынымбекович. " Қанат" шаруа қожалығы	800805302674	10-148-025-654	48
21	Ахунова Индира " Сыр Сыйы" шаруа қожалығы	130164025243	10-148-025-688	93
22	Нурмаханов Ербол " Нураханов" шаруа қожалығы	791105301629	10-148-026-693	92

23	Тоғызбаев Болат " Тоғызбаев" шаруа қожалығы	801219300506	10-148-025-694	94
24	Әбуов Самат " Әбуов" шаруа қожалығы	330510082732	10-148-025-846	30
25	Әбуов Самат " Әбуов" шаруа қожалығы	330510082732	10-148-026-890	924
26	Елібай Роллан Әбдікерімұлы	810201301832	10-148-025-869	71
27	Сулейменова Айбаршын Сулейменова" шаруа қожалығы	570825401285	10-148-025-869	94
28	Картпанбетов Болатбек Сламшаевич " Картпанбетов Б." шаруа қожалығы	710522301926	10-148-025-902	88
29	Картпанбетов Болатбек Сламшаевич " Картпанбетов Б." шаруа қожалығы	710522301926	10-148-025-000	281
30	Нурмаханов Абдиманап Шермаганбетович " Нурмаханов" жеке кәсіпкер	731121302207	10-148-025-913	79
31	Ахметжанов Картбай	940729302352	10-148-025-914	84
32	Ахметжанов Картбай	940729302352	10-148-025-000	305
33	Жайдариева Мейрамкул Гүлжан" дара кәсіпкер	621107404324	10-148-025-933	39
34	Жайдариева Мейрамкул Гүлжан" дара кәсіпкер	621107404324	10-148-025-000	106
35	Ембергенова Алия	800714401414	10-145-025-934	63
36	Нұрмаханов Самат Бақытұлы	181264007161	10-148-025-948	208
37	Азмаханова Гулхан Болатбековна Несібе" шаруа қожалығы	750624401230	10-148-025-950	774

38	Қасымов Бекжан Серікұлы	921110301982	10-148-025-955	421
39	Зиманов Гамзат Жаксылыкович "Береке"	710121302508	10-148-025-997	339
40	Накшораева Гулназ "Ырыс" шаруа қожалығы	761204402319	10-148-025-998	254
41	Рысмамбетов Канат Тынымбекович "Канат" шаруа қожалығы	800805302674	10-148-025-1036	871
42	Беккожаева Гульназ Алпысовна "Еркетай" шаруа қожалық	740207402379	" 10-148-025-1009	142
43	Ералиев Нуржан Алпысбаевич	660118301908	10-148-025-1040	170
44	Айтимбетов Ерболат Шайдилдаевич	700109302203	10-148-025-1044	247
45	Есжанов Сапарбек Бақытбекұлы	801217301296	10-148-025-1038	191
46	Смагулов Раушанбек	430501301030	10-148-025-1041	108
47	Акназарова Перизат Төсбайқызы	921128401382	10-148-025-1039	97
48	Акназарова Перизат Төсбайқызы	921128401382	10-148-025-1123	58
49	Дүйсенбаев Дархан Шалқарұлы	841206301471	10-148-025-1055	289
50	Улментаева Гулистан Мухамедияровна	621213401827	10-148-025-1068	48
51	Жұмабекқызы Толғанай "Толғанай" шаруа қожалық	961221401088	10-148-025-1108	208
52	Азбергенова Райхан Кадырхановна	580702402408	10-148-025-1060	82
53	Мәжиев Марат Болатұлы	831227302096	10-148-025-1067	225
54	Жолдыбаев Иклас Маратович	780101310027	10-148-025-1061	820
55	Оспанкулова Кенжегул Нурмаганбетовна	650410401147	10-148-025-1065	20
56	Қ.Досымбетов "Дастан" шаруа қожалығы	710517300425	10-148-025-924	425

57	Бурамбаева Гулбарша Шакибергеновна " Еңілік шаруа қожалығы	820907400523	10-148-025-1062	436
58	Тұрмағанбетов Мырзабек Бердібекұлы " Ақшал" шаруа қожалығы	200864008472	10-148-025-1066	3049
59	Тұрмағанбетов Мырзабек Бердібекұлы " Ақшал" шаруа қожалығы	200864008472	10-148-025-1127	9774
60	Нұрымбетов Ақмейір Серғазыұлы	860702301845	10-148-025-1122	116
61	Искаков Нурадин Абдибекович	601226300067	10-148-025-1126	71
62	Абсатова Эльмира Маралхановна	710103400609	10-148-025-1125	115
63	Қазыбайұлы Жеңіс	850508301294	10-148-025-000	85
64	Лепесова Бакиткул Нурбалаевна " Ұлы-Дала" шаруа қожалығы	210264011551	10-148-025-	119
65	Абдуайтов Сарсенбай	600101315984	10-148-025-1160	71
66	Абдуайтов Сарсенбай	600101315984	10-148-025-000	99
67	Ақбергенов Бауыржан Жақсылықұлы	831013301460		50
68	Аширбеков Бекзат Токтамысович	890321302075		34
69	А.Бекмағанбетова " Сағидолла" шаруа қожалығы	510212401549	10-148-025-1134	497
70	Е.Сисенбаев " Сағидолла" шаруа қожалығы			337
71	Даулетбаев Мурат Иманғалиевич	750105301262	10-148-025-000	158
72	Канатпаева Кульпаш К.Қанатбаева"шаруа қожалығы	530625401914		336

73	Акбергенов Батырбек Жақсылыкович	791202302406	10-148-025-000	65
74	Қайыркүлов Самат Қайыркүлұлы "Самұрат" шаруа қожалығы	891023302385	10-148-025-1177	945
75	Нұрбаев Серік Амангелдіұлы "Нұрбай-Ата" шаруа қожалығы	770509302617	10-148-025-1175	1466
76	Қабылтайқызы Зәуреш	191264010094	10-148-025-1180	1012
77	Несипбаев Барахат Хамитович	220864005967	10-148-025-1182	917
78	Несипбаев Барахат Хамитович	220864005967	10-148-025-1183	1067
79	Мадиев Айсұлтан Мадіұлы			171
80	"Қаншайым" шаруа қожалығы			240
81	Алиев Алмат Садыкович			211
82	Ахмагамбетов Нурболат Абаевич			437
83	Ермағамбетов Жәнібек Мырзағалиұлы			247
84	"Бақдәулет-57" шаруа қожалығы			192
85	Қадырбай Ерсұлтан Дастанұлы			446
86	Дәулетбеков Мухтар Сасыкбаевич			223
87	Тасбергенов Серікбол Серікұлы			149
88	Пиримжанов Жазылбек Жарылкасынович			206
89	Шуленбаев Тулеу			82
90	Жаппасбаев Талгат Ганиевич			101
91	А.Оркашбаев "Айбар" шаруа қожалығы			586
	"Жалтынов Далдабай"			

92	жауапкершілігі шектеулі серіктестігі	000540004951	10-148-025-640	16547
----	--------------------------------------	--------------	----------------	-------

4-кесте. Жайылымдарды бөлу

P/c №	Ауылдық округтің атауы	Әкімшілік аумақтың объектілер жіктеушінің коды	Елді мекеннің атауы	Ауыл шаруашылығы жануарлары үшін қажетті жайылым алаңы, мың гектар				Көпшілік пайдаланатын жайылымдардың алаңы, мың гектар	Шалғайдағы жайылымдардың алаңы, мың гектар
				Ірі қара мал	Ұсақ мал	Жылқылар	Түйелер		
1	2	3	4	5	6	7	8	9	10
	Қаракеткен	4336451002	Қаракеткен	11,0	2,2	14,0	15,5	8,148	72,523

Ауыл шаруашылығы жануарларын жаю үшін 80,671 мың гектар жайылым қажет.

8,148 мың гектар алаңды алып жатқан көпшілік пайдаланатын жайылымдарда 6641 шартты мал басы жайылады, 72,523мың гектар алаңды алып жатқан шалғайдағы жайылымдарда 1445 шартты мал басы жайылады

5-кесте. Қосымша қажет етілетін жайылымдар

P/c №	Босалқы жерлерден қажет етілетін қосымша жайылымдар, мың гектар	Қосымша берілетін жайылымдар	
		жайылым пайдаланушыларға жер пайдалануға берілуі мүмкін жайылымдар, мың гектар	жеке ауладағы ауыл шаруашылығы жануарларын жаю бойынша халық мұқтажын қанағаттандыру мақсатында резервке қойылуға тиіс жайылымдар, мың гектар
1	2	3	4
	-	-	-

Жайылымдарды басқару және оларды пайдалану жөніндегі жоспарға 2-қосымша

Жайылымдарды геоботаникалық зерттеп-қарау мәліметтері

Табиғи азықтық алқаптар типтері	Орташа жыл ішінде желінетін өсімдіктердің түсімділігі: құрғақ массаның гектарына центнерден, азық бірлігінің гектарына центнерден, қорытылатын протеиннің гектарына килограмм	маусымдар бойынша жайылымдық азық	К о н т у р б о	К о н т у

ла н
ған
ж ә
не
жус
анд
арм
ен,
жус
анд
ы, ж
уса
нд
ы- э
фе
мер
лі,
жар
тыл
айқ
ұрғ
ақс
ора
ңд
ы, б
ыр
жы
лд
ықс
ора
ңд
ы (қ
ыл
қан
сел
еу,
Сар
епт
, қы
зғы
лт, А ш
Лес ық-
син қоң
гқа ыр,
ула қар
ры, апа
кәд йы
імг м, к
ібе ар б
тег она
е, ш тты
өл, си
тар рек
ақб ша
йы

П С - 1 А	и да лға й ы н, ж қ, ш арт айк ыла ура й да й то мы бы ған, лғы кей , бұ деа тақ зда ара мы ған, ған і рі саз гүл ды қар жә аға не с н, Л аз д ер х ақт о в, ы т к ұ оп рғақ, ыра Лесс к та инг, р ақш ыл, там ыр, авст рия жуса ндар , түйн екті әрем , мың жап ырақ түйм ешет ен, тәжі түйм ебас, нағы з қыз ылб ояу, кәді мгі мың жап	15	1,7	3	6	5	5					6/1	5/1			
--------------	---	----	-----	---	---	---	---	--	--	--	--	-----	-----	--	--	--

ырақ
,
тата
р
сасы
ры,
айыр
қазт
абан
,
жуа
шық
ты
қоң
ырба
с,
жата
ған
изен
,
қалт
алы
ебел
ек)

Жайылымдарды басқару
және оларды пайдалану
жөніндегі жоспарға 3-қосымша

Жалағаш ауданы бойынша мал қорымдары (биотермиялық шұңқырлар) туралы деректер (мәліметтер).

№	Облыстың, ауданның, ауылдық округтің атауы	М а л қорымының (биотермиялық шұңқырдың)) нөмірі	М а л қорымының (биотермиялық шұңқырдың)) типі (примитивті немесе үлгілік))	М а л қорымының (биотермиялық шұңқырлардың)) мөлшері (алаңы)	Ағымдағы жай-күйі (жұмыс істейді немесе жұмыс істемейді)	Баланс ұстаушы (меншік иесі)
1	2	3	4	5	6	7
1	Ақсу		Үлгілік жобада	1600 шаршы метр	Қанағаттанарлық	Ауылдық округі әкімінің аппараты
2	Аламесек		Үлгілік жобада	1600 шаршы метр	Қанағаттанарлық	Ауылдық округі әкімінің аппараты
3	Мәдениет		Үлгілік жобада	1600 шаршы метр	Қанағаттанарлық	Ауылдық округі әкімінің аппараты

4	Бұқарбай батыр		Үлгілік жобада	1600 шаршы метр	Қанағаттанарлық	Ауылдық округі әкімінің аппараты
5	Жалағаш кенті		Үлгілік жобада	1600 шаршы метр	Қанағаттанарлық	Жалағаш кенті әкімінің аппараты
6	Аққыр		Примитивті жобада	400 шаршы метр	Қанағаттанарлық	Ауылдық округі әкімінің аппараты
7	Жаңаталап		Примитивті жобада	400 шаршы метр	Қанағаттанарлық	Ауылдық округі әкімінің аппараты
8	Мақпалкөл		Примитивті жобада	400 шаршы метр	Қанағаттанарлық	Ауылдық округі әкімінің аппараты
9	Мырзабай ахун		Примитивті жобада	400 шаршы метр	Қанағаттанарлық	Ауылдық округі әкімінің аппараты
10	Жаңадария		Примитивті жобада	400 шаршы метр	Қанағаттанарлық	Ауылдық округі әкімінің аппараты
11	Еңбек		Примитивті жобада	400 шаршы метр	Қанағаттанарлық	Ауылдық округі әкімінің аппараты
12	Аққұм		Примитивті жобада	400 шаршы метр	Қанағаттанарлық	Ауылдық округі әкімінің аппараты
13	Таң		Примитивті жобада	400 шаршы метр	Қанағаттанарлық	Ауылдық округі әкімінің аппараты
14	Шәменов		Примитивті жобада	400 шаршы метр	Қанағаттанарлық	Ауылдық округі әкімінің аппараты
15	Қаракеткен		Примитивті жобада	400 шаршы метр	Қанағаттанарлық	Ауылдық округі әкімінің аппараты

Жайылымдық инфрақұрылым объектілері туралы және ауыл шаруашылығы жануарларын айдап өтуге арналған сервитуттар туралы мәліметтер

--	--	--	--	--	--	--

P/c №	Жайылымдық инфрақұрылым объектілері	Жұмыс істеп тұрған жайылымдық инфрақұрылым объектілерінің саны, бірлік	Құрылысты (реконструкцияны) талап ететін, бірліктер	Ұзындығы, километр	Алаңы, мың шаршы метр
1.	Суландыру құрылысжайлары (ұңғымалар, құбырлы және шахталы құдықтар, апандар)				
2.	Құрылысжайлар, көпірлер, жолдар				
3.	Мал айдайтын жолдар, малды аялдануға арналған алаңдар мен суат алаңдары				
4.	Қойларды тоғытуға арналғандықтар, қоралар және қоршалған жерлер, жайылымдардың қоршаулары, шарбақтар (оның ішінде электрлі шарбақтар), ауыл шаруашылығы жануарларын қоршап-бөлшектеп жаюға арналған қашалар	-	-	-	-
5.	Ауыл шаруашылығы жануарларын ветеринариялық емдеуге арналған өткелектер	-	-	-	-
	Электр және жылу энергиясымен				

6.	қамтамасыз етуге арналған құрылысжайлар мен объектілер, жаңартылатын және баламалы энергия көздері пайдаланылатын объектілер				
7.	С у м е н жабдықтау объектілері және тіршілікті қамтамасыз етудің басқа да түрлері, персоналдың маусымдық тұруына арналған құрылысжайлар ж ә н е жайылымдарды күтіп-ұстау мен пайдалану үшін қажетті өзге де мүлік				

Жайылымдарды басқару және оларды пайдалану жөніндегі жоспарға 4-қосымша

Әкімшілік деректерді жинауға арналған нысан

Ұсынылады: ауданның (қалалардағы аудандардан басқа), облыстық маңызы бар қаланың жергілікті атқарушы органына, аудандық маңызы бар қала, кент, ауыл, ауылдық округ әкіміне

Әкімшілік деректер нысаны www.gov.kz интернет-ресурсында орналастырылған

Ауыл шаруашылығы жануарларын сәйкестендіру дерекқорынан алынған ауыл шаруашылығы жануарлары басының саны

Әкімшілік деректер нысанының индексі: АШЖБҚ-1 нысаны

Кезеңділігі: жылына бір рет

Есепті кезең: 20 ___ жылғы 31 наурыздағы жай-күй бойынша.

Ақпаратты ұсынатын тұлғалар тобы: жергілікті атқарушы органдар құрған ветеринариялық ұйымдар

Әкімшілік деректер нысанын ұсыну мерзімі: жыл сайын, есепті кезеңнен кейінгі 1 сәуірге дейін (қоса алғанда)

1-кесте. Ауыл шаруашылығы жануарларының иелерін көрсете отырып, олардың саны туралы деректер

									Мал басының саны, бас
--	--	--	--	--	--	--	--	--	-----------------------

28.	43364510 02	Қаракетк ен	ЖА	53050130 1279	Акмырза е в Камбар Токанови ч		4		
29.	43364510 02	Қаракетк ен	ЖА	92112840 1382	Акназаро в а Перизат	159		170	
30.	43364510 02	Қаракетк ен	ЖА	78020130 0152	Акыметж анов Асылбек	6			
31.	43364510 02	Қаракетк ен	ЖА	72010131 1699	Акынов Асыл	5	56		
32.	43364510 02	Қаракетк ен	ЖА	44010130 6990	Акынов Шешенба й	14	17		
33.	43364510 02	Қаракетк ен	ЖА	54071030 1575	Алдонгар о в Жаксылы к	7	24		
34.	43364510 02	Қаракетк ен	ЖА	95120130 0746	Алиев Темирлан	3			
35.	43364510 02	Қаракетк ен	ЖА	87110730 3603	Алимов Талғат Мұратба йұлы	2			
36.	43364510 02	Қаракетк ен	ЖА	63012840 2169	Алимова Оразкул	10			
37.	43364510 02	Қаракетк ен	ЖА	78022840 0354	Алмаганб ектова Алмагуль Жуматае вна	27			
38.	43364510 02	Қаракетк ен	ЖА	75010830 2425	Аманкел диев Сабит Аманкел диевич			113	14
39.	43364510 02	Қаракетк ен	ЖА	97082530 0254	Аманкел д і Ғазынбек Серікұлы			2	
40.	43364510 02	Қаракетк ен	ЖА	66120230 2360	Амзеев Жумагаз ы	13	43		
41.	43364510 02	Қаракетк ен	ЖА	72052630 1464	Амзейов Дархан	3	36		
42.	43364510 02	Қаракетк ен	ЖА	54100130 2908	Аханов Азат	6			

58.	43364510 02	Қаракетк ен	ЖА	49062530 1412	Басаров М	15			
59.	43364510 02	Қаракетк ен	ЖА	81050930 3764	Басаров Самал	6	8		
60.	43364510 02	Қаракетк ен	ЖА	83072730 2656	Бекберге н о в Қожабай Қалдашұ лы	8			
61.	43364510 02	Қаракетк ен	ЖА	74020740 2379	Беккожае в а Гульназ Алпысов на	119			
62.	43364510 02	Қаракетк ен	ЖА	79062830 3120	Бектасов Еркин Маратұл ы	6		7	
63.	43364510 02	Қаракетк ен	ЖА	94093030 0725	Бердібек ұ л ы Суанбек	13		13	
64.	43364510 02	Қаракетк ен	ЖА	67101630 1968	Биболов Жакыпбе к Абдалиев ич	3			
65.	43364510 02	Қаракетк ен	ЖА	63090140 3802	Бижанова Салтанат Мадихож аевна	9			
66.	43364510 02	Қаракетк ен	ЖА	48121530 1484	Бимурзае в Бухарбай	8			
67.	43364510 02	Қаракетк ен	ЖА	68082830 1664	Боданов Руслан	4		6	
68.	43364510 02	Қаракетк ен	ЖА	74060140 1253	Бозаева Қырмызы	33	3		
69.	43364510 02	Қаракетк ен	ЖА	50033030 1453	Боранбае в Шакибер ген	28	63		
70.	43364510 02	Қаракетк ен	ЖА	82090740 0523	Бурамбае в а Гулбарш ы н Шакибер геновна	8			
					Бурамбае в а Нурлыбе				

71.	43364510 02	Қаракетк ен	ЖА	78082330 2478	к Шакибер генович			8	
72.	43364510 02	Қаракетк ен	ЖА	46060930 0858	Горбачев Петр Петрович	12			
73.	43364510 02	Қаракетк ен	ЖА	89050140 1418	Джумаба е в а Молдир Сериковн а	4			
74.	43364510 02	Қаракетк ен	ЖА	47050130 4607	Дүзелтба ев Алмас	9			
75.	43364510 02	Қаракетк ен	ЖА	93011130 1322	Дүзелба ев Нұрлан Алмасұл ы			6	
76.	43364510 02	Қаракетк ен	ЖА	85031330 2609	Дүйсенба е в Қалдыбе к Берлібек ұлы	5		21	
77.	43364510 02	Қаракетк ен	ЖА	99021230 0106	Дүйсенба й Бексұлта н Берлібек ұлы			7	
78.	43364510 02	Қаракетк ен	ЖА	61031130 2094	Елемесов Уайс	17			
79.	43364510 02	Қаракетк ен	ЖА	86110940 1810	Елеуизов а Акнур Нуртасов на	4			
80.	43364510 02	Қаракетк ен	ЖА	82080130 0431	Елутаев Уалихан	9		12	
81.	43364510 02	Қаракетк ен	ЖА	79120730 2651	Елибаев Руслан Нуртаза евич	20			
82.	43364510 02	Қаракетк ен	ЖА	70111030 1606	Ералиев Корганбе к	2			
83.	43364510 02	Қаракетк ен	ЖА	66081530 2380	Ержанов Акбокен	2	54		
84.	43364510 02	Қаракетк ен	ЖА	81030330 1639	Ермекба ев Медет Серикбек ович	4			

85.	43364510 02	Қаракетк ен	ЖА	61071230 2014	Ерниязов Куандық Базарбае вич	1			
86.	43364510 02	Қаракетк ен	ЖА	99120830 0117	Әбдібек Асылан Ғабидиңұ лы			43	
87.	43364510 02	Қаракетк ен	ЖА	97102930 0160	Әбдібек Нұрлан Сыражад иңұлы	3	34		
88.	43364510 02	Қаракетк ен	ЖА	93110630 0677	Әбдібек Нұртуған Нұрадин ұлы			14	
89.	43364510 02	Қаракетк ен	ЖА	60010131 5984	Әбдуайто в Сарсенба й			12	
90.	43364510 02	Қаракетк ен	ЖА	88071930 3174	Әбжанов Әділет Өмірбайұ лы	5			
91.	43364510 02	Қаракетк ен	ЖА	63082930 1501	Әлиев Бекбай	1	11	18	
92.	43364510 02	Қаракетк ен	ЖА	88022440 3169	Әлиева Айна Бекбайқы зы	3			
93.	43364510 02	Қаракетк ен	ЖА	93042130 1239	Әсетұлы Әділжан			3	
94.	43364510 02	Қаракетк ен	ЖА	62110740 4324	Жайдари е в а Мейрамк у л Сансызба евна	25			
95.	43364510 02	Қаракетк ен	ЖА	65010130 9176	Жалғасба е в Орынтай	13		20	
96.	43364510 02	Қаракетк ен	ЖА	55111430 1593	Жалғасба е в Умирзак	13	48	8	
97.	43364510 02	Қаракетк ен	ЖА	98112440 0274	Шахназ Ілиясқыз ы	14			
98.			ЖА		Жанабаев Алиаскар	15	50		

	43364510 02	Қаракетк ен		69090230 0997	Абдукап ович				
99.	43364510 02	Қаракетк ен	ЖА	78101030 0137	Жанабаев Жаркинб ек	2			
100.	43364510 02	Қаракетк ен	ЖА	86122630 1995	Жаңабаев Болатбек Есімұлы	11		7	
101.	43364510 02	Қаракетк ен	ЖА	36010131 1375	Жарылка п о в Акберген	8	14		
102.	43364510 02	Қаракетк ен	ЖА	78010131 0027	Жолдыба ев Иклас	3	34	3	
103.	43364510 02	Қаракетк ен	ЖА	93092330 0903	Жолдыба й о в Кенжебе к Маратұл ы			2	
104.	43364510 02	Қаракетк ен	ЖА	70062830 1207	Жумабек ов Марат	6	5	4	
105.	43364510 02	Қаракетк ен	ЖА	82052330 2526	Жумабек ов Талгат Сагынты кович	2			
106.	43364510 02	Қаракетк ен	ЖА	62082930 1758	Жуманов Мамыр	11	64	10	
107.	43364510 02	Қаракетк ен	ЖА	75041530 2098	Жунусов Марат Нурабаев ич			5	
108.	43364510 02	Қаракетк ен	ЖА	65051140 1691	Жунусов а Замзагул	10	11		
109.	43364510 02	Қаракетк ен	ЖА	69111230 1557	Жусупов Ораз	5	9		
110.	43364510 02	Қаракетк ен	ЖА	79032930 2959	Жусупов Талгат Тыныбек ович	1	16		
111.	43364510 02	Қаракетк ен	ЖА	97051430 0530	Зұлхан Мұрат Қалдашб айұлы	61		44	
112.	43364510 02	Қаракетк ен	ЖА	55012930 1340	Исбаскан ов Сарке	14			
113.	43364510 02	Қаракетк ен	ЖА	61091230 1688	Избасхан о в Ашимхан	4			

131.	43364510 02	Қаракетк ен	ЖА	64081630 1542	Кенжебе к о в Жадырас ын	2		1	
132.	43364510 02	Қаракетк ен	ЖА	75121930 1949	Кетебаев Аманкел ди	12	42		
133.	43364510 02	Қаракетк ен	ЖА	82032830 2685	Кетебаев Б	16			
134.	43364510 02	Қаракетк ен	ЖА	79080130 3725	Кетебаев Бахтияр	12		5	
135.	43364510 02	Қаракетк ен	ЖА	85090830 3374	Кетебаев Биржан Беспави ч	5			
136.	43364510 02	Қаракетк ен	ЖА	74041930 1317	Киланов Иляс	9			
137.	43364510 02	Қаракетк ен	ЖА	77020730 0867	Киланов Толеген	1			
138.	43364510 02	Қаракетк ен	ЖА	50010131 4142	Китанов Каратай	18	69		
139.	43364510 02	Қаракетк ен	ЖА	83102830 0276	Кішкенба ев Қанат Есенкелд іұлы	3			
140.	43364510 02	Қаракетк ен	ЖА	67032730 1768	Копболов Айбатыр	4			
141.	43364510 02	Қаракетк ен	ЖА	61020530 2305	Копболов Болат	9	47		
142.	43364510 02	Қаракетк ен	ЖА	65040530 2022	Косанов Калдашб ай	8	117	181	
143.	43364510 02	Қаракетк ен	ЖА	56122030 1181	Көзберге н о в Абжами	13		12	
144.	43364510 02	Қаракетк ен	ЖА	42010330 1223	Кребаев Абдихан	14	44	26	
145.	43364510 02	Қаракетк ен	ЖА	85062630 1058	Кребаев Кайыржа н Әбдіханұ лы	1	17	7	
146.	43364510 02	Қаракетк ен	ШҚ	22086400 6380	"Сағидолл а"	2		18	
147.	43364510 02	Қаракетк ен	ШҚ	22046401 5454	"Самұрат "			11	
148.	43364510 02	Қаракетк ен	ШҚ	22086400 5967	"Хамит - Ата"	16		169	

149.	43364510 02	Қаракетк ен	ШҚ	06046402 9053	"Ақжол"	41		15	
150.	43364510 02	Қаракетк ен	ЖА	74102530 1665	Кузембае в Батырбек	8			
151.	43364510 02	Қаракетк ен	ЖА	60092830 1623	Кузембае в Сансызба й	17			
152.	43364510 02	Қаракетк ен	ЖА	69080530 1879	Кузенбае в Болатбек	9	33		
153.	43364510 02	Қаракетк ен	ЖА	70050930 2248	Кузенбае в Женисбе к			9	
154.	43364510 02	Қаракетк ен	ЖА	57100730 0933	Кузенбае в Нарикбай	1			
155.	43364510 02	Қаракетк ен	ЖА	83050130 0393	Күзембае в Қазтай Нәрікбай ұлы			9	
156.	43364510 02	Қаракетк ен	ШҚ	05036403 1199	"Әел"	179		191	
157.	43364510 02	Қаракетк ен	ШҚ	16096400 0609	" Каншайы м"	59		172	
158.	43364510 02	Қаракетк ен	ШҚ	92111030 1982	"Каным"			30	
159.	43364510 02	Қаракетк ен	ШҚ	22046404 4110	"Нурбай Ата"			12	
160.	43364510 02	Қаракетк ен	ЖА	98112530 0243	Қаналы Бауыржа н Ахметұл ы			4	
161.	43364510 02	Қаракетк ен	ЖА	97010330 0239	Қаналы Мейірбек Махмұтұ лы			11	
162.	43364510 02	Қаракетк ен	ЖА	72122940 1200	Манасбае в а Салтанат	6			
163.	43364510 02	Қаракетк ен	ЖА	87072630 2797	Маханов Еркебула н Әлібайұл ы	8			

164.	43364510 02	Қаракетк ен	ЖА	80101330 0823	Менбаев Кайрат			23	
165.	43364510 02	Қаракетк ен	ЖА	58010131 3515	Менбаев Максут	2		22	
166.	43364510 02	Қаракетк ен	ЖА	88031440 1985	Меңбаева Гүлшат Максұтқ ызы	32			
167.	43364510 02	Қаракетк ен	ЖА	83122730 2096	Мәжиев Марат Болатұлы			18	
168.	43364510 02	Қаракетк ен	ЖА	56051530 2226	Муратбае в Райс	2	10		
169.	43364510 02	Қаракетк ен	ЖА	61051730 1706	Мусрепо в Сансызба й	98	90	37	
170.	43364510 02	Қаракетк ен	ЖА	70020930 2029	Мустафа ев Мурат	18	59	18	
171.	43364510 02	Қаракетк ен	ЖА	72011030 2252	Мустафа ев Сағат	4	16	2	
172.	43364510 02	Қаракетк ен	ЖА	92102230 0034	Мухамед ияров Самат Кайратов ич	15			
173.	43364510 02	Қаракетк ен	ЖА	51011940 1860	Мырзаба е в а Нахыш			10	
174.	43364510 02	Қаракетк ен	ЖА	76120440 2319	Накшора е в а Гулназ	82		18	
175.	43364510 02	Қаракетк ен	ЖА	60100730 1639	Нарымбе т о в Серик	10			
176.	43364510 02	Қаракетк ен	ЖА	66102730 1778	Науанов Асылбек Жумабае вич	6			
177.	43364510 02	Қаракетк ен	ЖА	52111030 1304	Наурызба ев Сабыр	10			
178.	43364510 02	Қаракетк ен	ЖА	75052530 1907	Несипбае в Барахат	2	69	1	
179.	43364510 02	Қаракетк ен	ЖА	69041830 1270	Несипбае в Талғат		14		
180.	43364510 02	Қаракетк ен	ЖА	68052830 2691	Нурбаев Кайрат		18		
181.	43364510 02	Қаракетк ен	ЖА	48052030 2537	Нурбаев Азиберли	11	60		

182.	43364510 02	Қаракетк ен	ЖА	52021330 1331	Нурбаев Амагелди	3			
183.	43364510 02	Қаракетк ен	ЖА	75052530 2026	Нурбаев Нурлан		10		
184.	43364510 02	Қаракетк ен	ЖА	77050930 2617	Нурбаев Серік Амангелд іұлы		19		
185.	43364510 02	Қаракетк ен	ЖА	71092130 1915	Нурбаев Татибай	11			
186.	43364510 02	Қаракетк ен	ЖА	81041130 2208	Нұрбаев Жанат	8			
187.	43364510 02	Қаракетк ен	ЖА	83042930 2478	Нұрбаев Тоғызбай Анисұлы			5	
188.	43364510 02	Қаракетк ен	ЖА	80032330 2981	Нұрмаха н о в Самат Бақытұл ы			15	
189.	43364510 02	Қаракетк ен	ЖА	86070230 1845	Нұрымбе т о в Акмейір Серғазыұ лы	10			
190.	43364510 02	Қаракетк ен	ЖА	63022530 1796	Омаров Хасен	15	40	13	
191.	43364510 02	Қаракетк ен	ЖА	92122730 0633	Оразалие в Ергай Жұбатбе кұлы			2	
192.	43364510 02	Қаракетк ен	ЖА	55021930 1855	Оразалие в Жубатбе к	18	51		
193.	43364510 02	Қаракетк ен	ЖА	65022830 1865	Оразалие в Орынтай	28	57	50	
194.	43364510 02	Қаракетк ен	ЖА	99061230 0140	Руслан Шадияр	1			
195.	43364510 02	Қаракетк ен	ЖА	73111130 2193	Рысбаев Батырек Рысбайұл ы	12			
196.	43364510 02	Қаракетк ен	ЖА	81070830 0731	Рысбаев Маралбе к Оразалыұ лы	2			

209.	43364510 02	Қаракетк ен	ЖА	71050130 3722	Сарсенба е в Сейткали	26			
210.	43364510 02	Қаракетк ен	ЖА	96083130 0443	Сахи Нұрсұлта н Мұхамед иярұлы			6	
211.	43364510 02	Қаракетк ен	ЖА	76120930 1887	Сейтенов Болатбек	3		9	
212.	43364510 02	Қаракетк ен	ЖА	81011730 1112	Сексенба е в Максат Жаксылы кович	8		19	
213.	43364510 02	Қаракетк ен	ЖА	92042230 2667	Серікбае в Нұрхан Қалдыбе кұлы			26	
214.	43364510 02	Қаракетк ен	ЖА	94090930 1987	Сәндібек Бекзат Болатбек ұлы	4			
215.	43364510 02	Қаракетк ен	ЖА	82010630 0097	Сисенбае в Бауыржа н Сағидулла ұлы			11	
216.	43364510 02	Қаракетк ен	ЖА	73011630 2584	Сисенов Мухан	5	20		
217.	43364510 02	Қаракетк ен	ШҚ	17074000 5336	" СМ-Қайн ар"			154	
218.	43364510 02	Қаракетк ен	ЖА	75092430 1939	Сулейме нов Гани	16		4	
219.	43364510 02	Қаракетк ен	ЖА	66030630 1870	Сулейме н о в Серик	26	62	27	
220.	43364510 02	Қаракетк ен	ЖА	62121730 1515	Сыздыко в Абдимаж ит	5		1	
221.	43364510 02	Қаракетк ен	ЖА	67021130 2011	Сыздыко в Болат	10			
222.	43364510 02	Қаракетк ен	ЖА	85111030 1779	Сыздыко в Нұрсұлта	5			

					н Әбдіқаи тұлы				
223.	43364510 02	Қаракетк ен	ЖА	66112730 0644	Тилеуим бетов Шегебек	29	72		
224.	43364510 02	Қаракетк ен	ЖА	98030430 0878	Тілекқаб ылбек Әділбек Нысанбе кұлы	2		22	
225.	43364510 02	Қаракетк ен	ЖА	67092440 1908	Тлеубаев а Кулзия Ишанбае вна	8			
226.	43364510 02	Қаракетк ен	ЖА	76060630 2830	Тлеулесо в Сагат	4	5		
227.	43364510 02	Қаракетк ен	ЖА	80051530 2836	Тлеулесо в Сапарғал и	2			
228.	43364510 02	Қаракетк ен	ЖА	66012730 2023	Тлесулес о в Турганга ли	30	105	7	
229.	43364510 02	Қаракетк ен	ЖА	58010130 1670	Тлеулиев Кожабай	9	16	7	
230.	43364510 02	Қаракетк ен	ЖА	80121930 0506	Тогизбае в Болат Абатович	27		87	
231.	43364510 02	Қаракетк ен	ЖА	83070130 1448	Турабаев Габит	8	11	1	
232.	43364510 02	Қаракетк ен	ЖА	51070140 3583	Туремура това Алтинку л	15	13		
233.	43364510 02	Қаракетк ен	ЖА	03122150 1457	Турмаган бетов Мухият Мухитов ич			15	
234.	43364510 02	Қаракетк ен	ЖА	62100930 0952	Турманов Бакытжа н	8			
235.	43364510 02	Қаракетк ен	ЖА	89061030 1305	Уакбаев Алмат Серикови ч	1		5	
236.	43364510 02	Қаракетк ен	ЖА	74050430 2674	Уакбаев Миха	1			

237.	4336451002	Қаракеткен	ЖА	790312301433	Умирсериков Каршыга	5			
238.	4336451002	Қаракеткен	ЖА	731005301080	Усенбай Асқар Максұтұлы	1			
239.	4336451002	Қаракеткен	ШҚ	210264011551	"Ұлы дала"	23		15	
240.	4336451002	Қаракеткен	ФҚ	160864000299	"Сулейменова А"	11			
241.	4336451002	Қаракеткен	ФҚ	200764009417	"Еңлік"	22			
242.	4336451002	Қаракеткен	ФҚ	210464019564	"Айбибі"	9		55	
243.	4336451002	Қаракеткен	ФҚ	140464010327	"Киланов Бердібек"	108		31	
244.	4336451002	Қаракеткен	ФҚ	200264000554	"Арен-Агро"			31	
245.	4336451002	Қаракеткен	ЖА	730625301404	Шампиков Еркін	2	9		
246.	4336451002	Қаракеткен	ЖА	661101301781	Шампиков Махмуд		1	15	
247.	4336451002	Қаракеткен	ЖА	580617301686	Шегенов Бакытжан Есмаханович	6			
248.	4336451002	Қаракеткен	ЖА	640309301982	Шегенов Сатбай	19	90		
249.	4336451002	Қаракеткен	ЖА	511029301025	Шегенов Тлеген	1			
250.	4336451002	Қаракеткен	ЖА	610412302380	Шегенов Юри	8			
251.	4336451002	Қаракеткен	ШҚ	190764024703	"Береке"	16			
252.	4336451002	Қаракеткен	ШҚ	030264021302	"Хаииханов"	34			
253.	4336451002	Қаракеткен	ЖА	961013300181	Шыңғабай Арман Әмірханұлы	4			
Жиыны:						2945	3841	3298	14

Абревиатуралардың таратылып жазылуы:
ШҚ-шаруа қожалығы

1	2	3	4	5	6	7	8	9	10	11
	433645 1002	Қаракеткен		377		1049		949	14	
	Жиын ы:			377		1049		949	14	

Атауы "Қаракеткен ауылдық округі әкімі аппараты" КММ Мекенжайы Жалағаш ауданы, Қаракеткен ауылы Телефоны _____

_____ Электрондық поштасының мекенжайы _____

_____ Басшы немесе оның міндетін атқарушы адам _____

_____ (электрондық цифрлық қолтаңбасы) _____

_____ (аты, әкесінің аты (бар болса), тегі)) _____

Жайылымдарды басқару
және оларды пайдалану
жөніндегі жоспарға 5-қосымша

Ұсынылатын жайылым айналымдарының схемалары

Жылдар	Учаскелердің нөмірлері			
	I	II	III	IV
бірінші жыл	көктемгі маусым	жазғы маусым	күзгі маусым	демалатын учаске
екінші жыл	демалатын учаске	көктемгі маусым	жазғы маусым	күзгі маусым
үшінші жыл	күзгі маусым	демалатын учаске	көктемгі маусым	жазғы маусым
төртінші жыл	жазғы маусым	күзгі маусым	демалатын учаске	көктемгі маусым

1.Әкімшілік-аумақтық бірлік аумағында жайылымдардың жер санаттары бөлінісінде орналасу схемасы (картасы)



Шартты белгілер	
	Ауылдық округтің шекаралары
	Ауыл шаруашылығы мақсатындағы жерлер
	Елді мекендердің жерлері

2. Жеке ауладағы ауыл шаруашылығы жануарларын жаю бойынша халықтың мұқтаждығына арналған жайылымдар, оның ішінде қоғамдық жайылымдар белгіленген схема (карта)

Қаракеткен ауылдық округі



Мекендегі аяқталулар

А-дан Б-ға дейін Мәкиншова ауылдық округіне қарасты жерлері
Б-дан В-ға дейін Ақжар ауылдық округіне қарасты жерлері
В-дан А-ға дейін Тіңіз ауылдық округіне қарасты жерлері

Шартты белгілер

	Ауылдық округтің шекаралары
	Ауыл шаруашылығы мақсатындағы жерлер
	Елді мекендердің жерлері
	Қоғамдық жайылымдар

3. Ұсынылатын жайылым айналымдарының схемалары көрсетілген схема (карта)

Жылдар	Қаша 1 көктемгі	Қ а ш а 2 көктемгі-жазғы	Қ а ш а 3 көктемгі-жазғы-күзгі	Қаша 4 күзгі
2025	көктем-жазғы маусым 1	жазғы маусым 2	күзгі маусым 3	демалушы алаң
2026	демалушы алаң	көктем-жазғы маусымы 1	жазғы маусым 2	күзгі маусым 3
2027	көктем-жазғы маусым 1	жазғы маусым 2	күзгі маусым 3	демалушы алаң
2028	демалушы алаң	көктем-жазғы маусымы 1	жазғы маусым 2	күзгі маусым 3
2029	көктем-жазғы маусым 1	жазғы маусым 2	күзгі маусым 3	демалушы алаң

Ескерту 1,2,3,4 – Қашаны жылына пайдалану тәртібі.



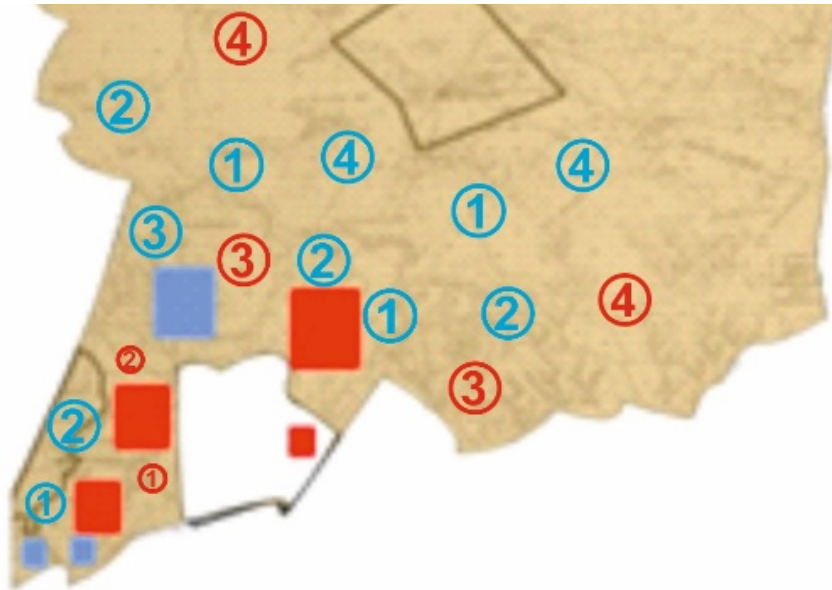

Шартты белгілер	
	Ауылдық округтің шекаралары
	Ауыл шаруашылығы мақсатындағы жерлер
	Елді мекендердің жерлері
	Көктемгі және жазғы уақытта пайдаланылатын жайылымдар
	Күзгі және қысқы уақытта пайдаланылатын жайылымдар
1 2 3 4	Қашаны жылына пайдалану тәртібі
1 2 3 4	Қашаны жылына пайдалану тәртібі

4. Ауыл шаруашылығы жануарларын айдауға арналған сервитуттар, мал айдайтын трассалар және жайылымдық инфрақұрылымның өзге де объектілері, сондай-ақ мал қорымдары белгіленетін схема (карта).

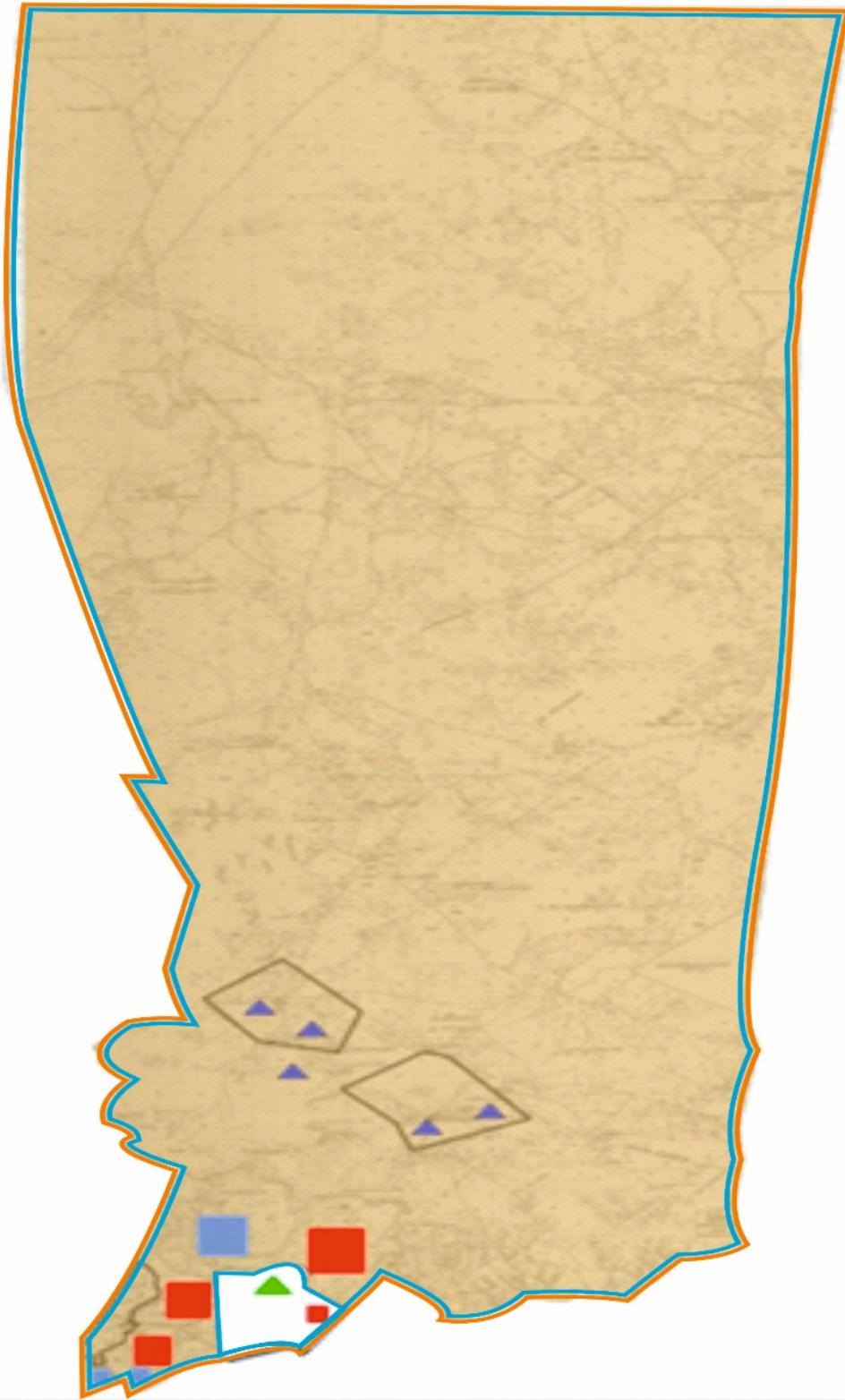

Шартты белгілер

	Сыртқы шекара
	Ішкі шекара
	Ауыл шаруашылығы мақсатындағы жерлер
	Елді мекендердің жерлері

	Көктемгі және жазғы уақытта пайдаланылатын жайылымдар
	Күзгі және қысқы уақытта пайдаланылатын жайылымдар
Жайылымдық инфрақұрылымдар	
	Көлдер, каналдар, құбырлы және шахталы құдықтар
	Мал қорымы
	Мал тоғыту ваннасы

5) Жайылымды пайдаланушыларға жер пайдалануға берілуі мүмкін жайылымдар белгіленген схема (карта)

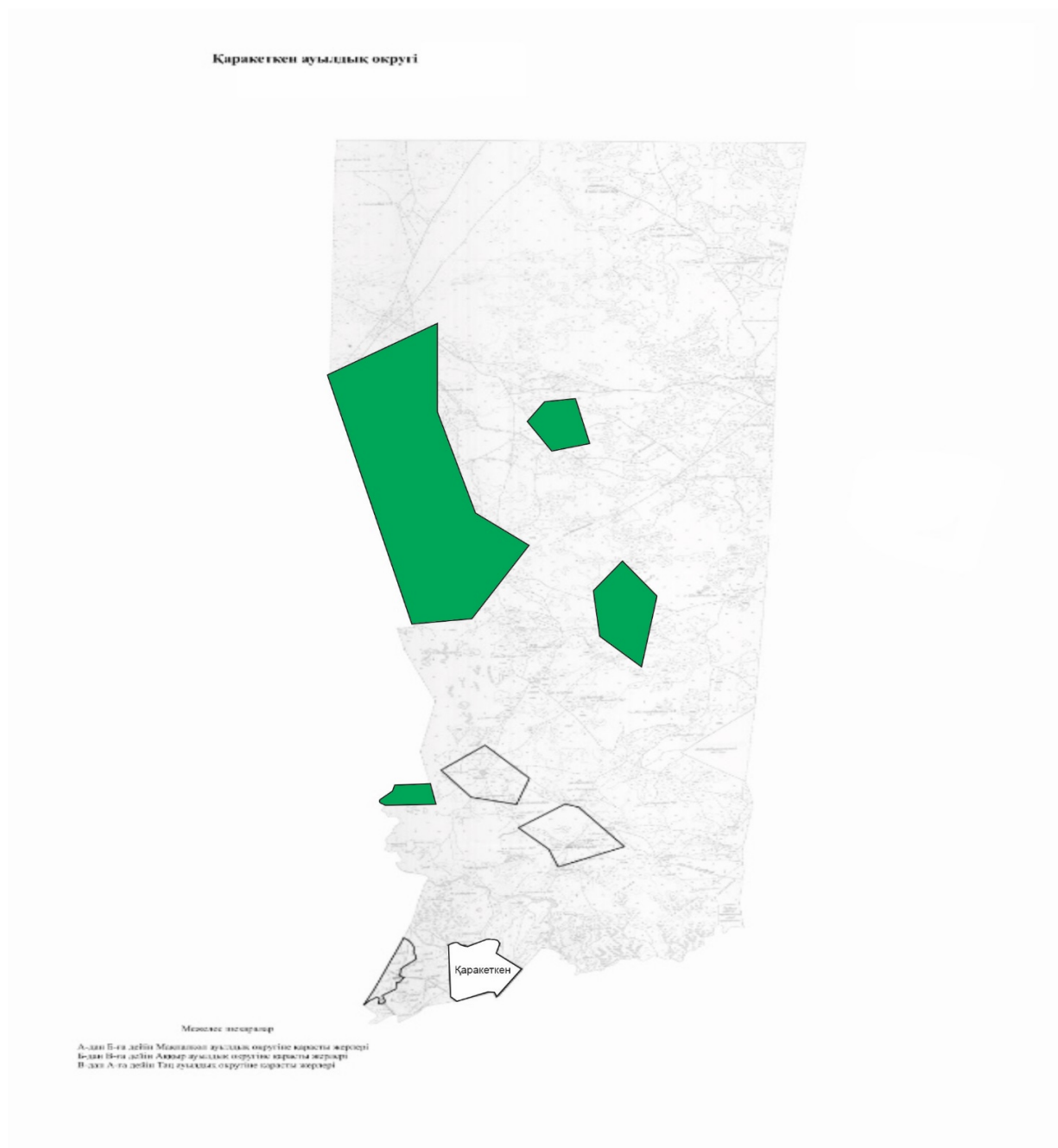

Шартты белгілер

	Ауылдық округтің шекаралары
	Ауыл шаруашылығы мақсатындағы жерлер
	Елді мекендердің жерлері
	Жайылымды пайдаланушыларға жер пайдалануға берілуі мүмкін жайылымдар

6. Халықтың жеке ауласындағы ауыл шаруашылығы жануарларын жаю жөніндегі мұқтаждарын қанағаттандыру мақсатында резервке алынуға жататын жайылымдарды белгілейтін схема (карта)



Шартты белгілер	
	Ауылдық округтің шекаралары
	Ауыл шаруашылығы мақсатындағы жерлер

	Елді мекендердің жерлері
	Халықтың жеке ауласындағы ауыл шаруашылығы жануарларын жаю жөніндегі мұқтаждарын қанағаттандыру мақсатында резервке алынуға жататын жайылымдар

7. Су тұтыну нормасына сәйкес жасалған су көздеріне (көлдерге, өзендерге, казандарға, суару немесе суландыру каналдарына, құбырлы немесе шахта құдықтарына) қол жеткізу схемасы

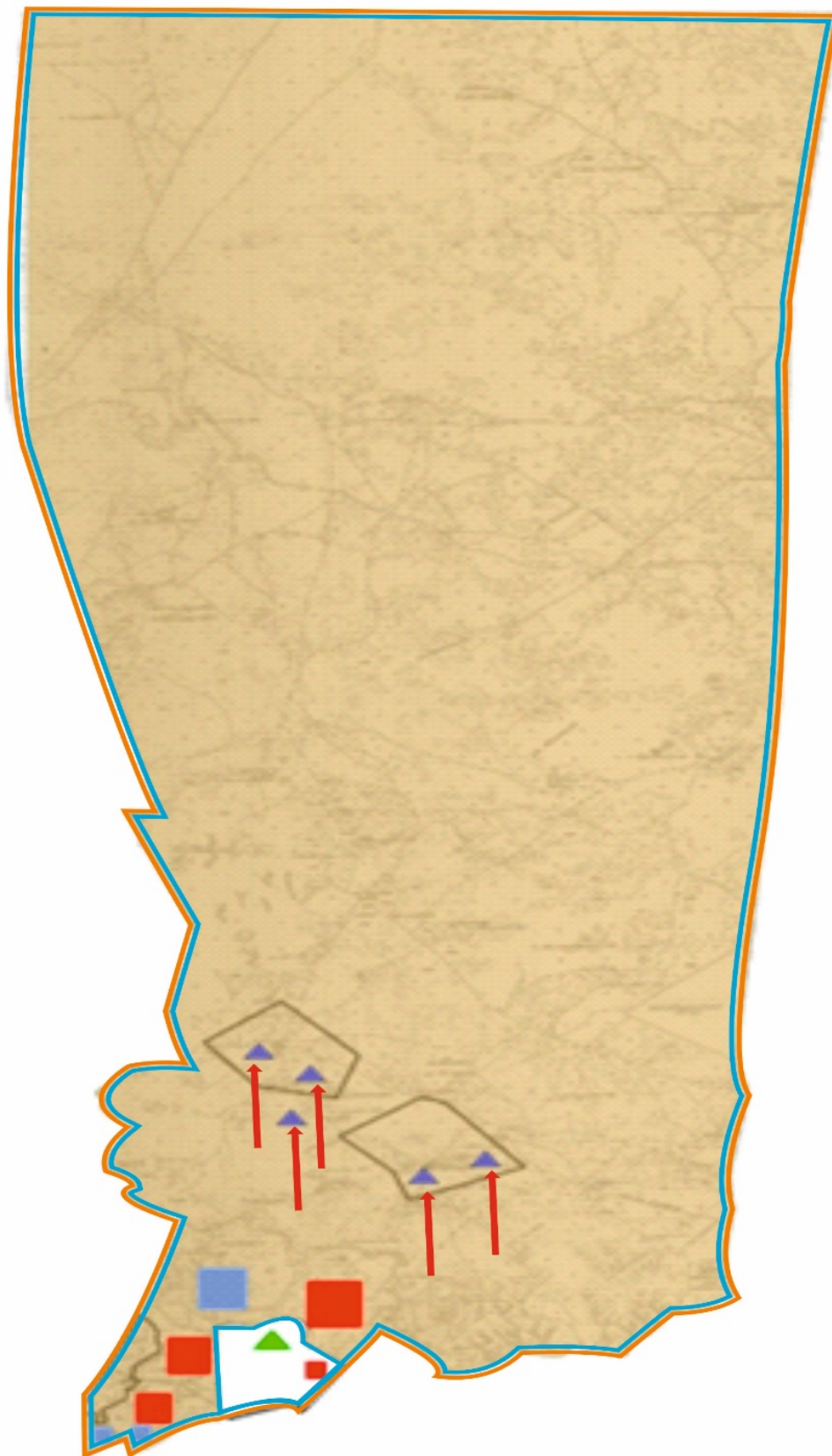

Шартты белгілер

Ауылдық округтің шекаралары

Ауыл шаруашылығы
мақсатындағы жерлер

	Елді мекендердің жерлері
	Көктемгі және жазғы уақытта пайдаланылатын жайылымдар
	Күзгі және қысқы уақытта пайдаланылатын жайылымдар
	Жайылым пайдаланушылардың су көздеріне жету жолдары
	Көлдер, каналдар, құбырлы және шахталы құдықтар
	Мал тоғыту ваннасы

Қаракеткен ауылдық округі бойынша су ұңғымаларының орналасқан орны

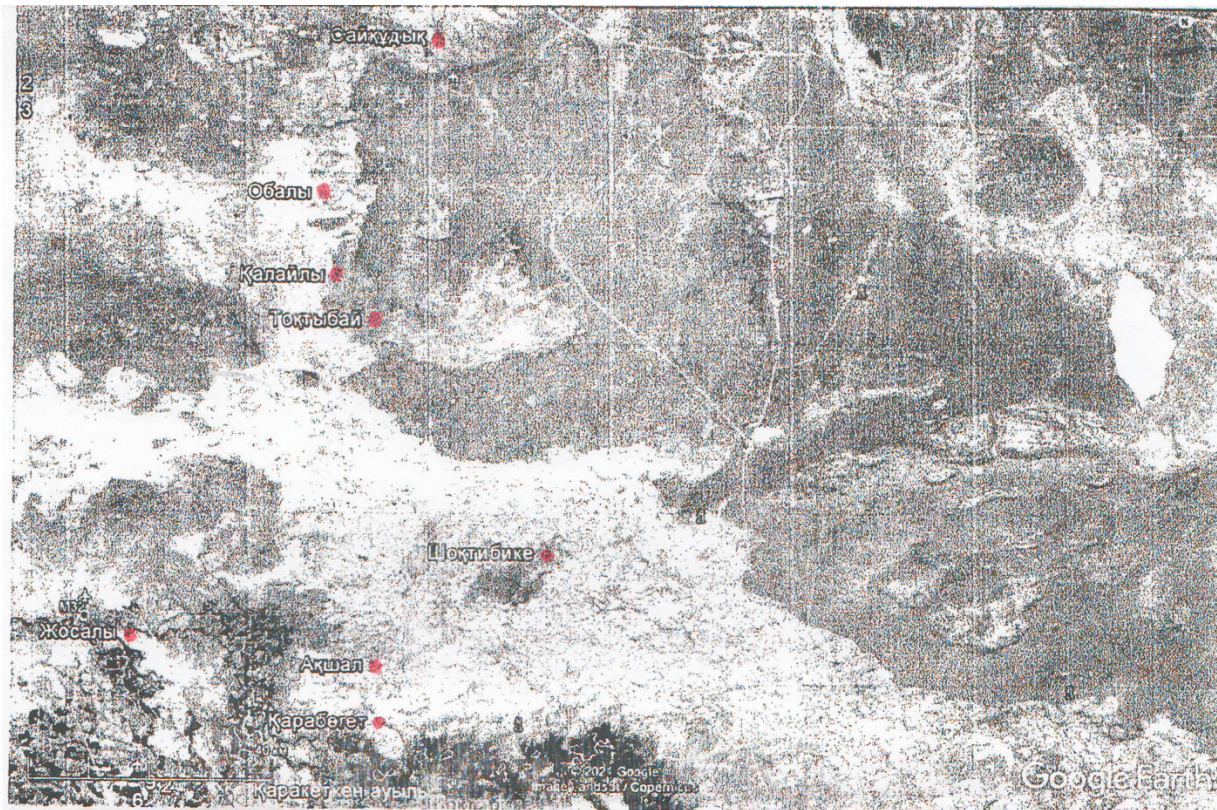

- су ұңғымалары

8) Ауыл шаруашылығы жануарларының басын шалғайдағы жайылымдарға орналастыру схемасы.



Шартты белгілер	
	Ауылдық округтің шекаралары
	Ауыл шаруашылығы мақсатындағы жерлер
	Елді мекендердің жерлері
	Мал басын орналастыру шекаралары

9) Ауылдық округке кіретін ауылдық елді мекендер арасында жайылымдарды жобалық бөлу (қайта бөлу)

		ті- жусанд ылар	14,0	21,0	2,8	4,2	16,8	25,2	19,6	29,4	
	Нағыз (орта) шөл	Сексеу ілді - эфемер лі бұтаар алас түрлі шөптес інді	15,5	25,0	3,1	5,0	18,6	30,0	21,7	35,0	
		Жүзге ні басым бұталы - эфемер лі	250- 270	10,5	16,0	2,1	3,2	13,6	19,2	14,7	22,4
		Эфеме рлі - түрлі шөптес інді - сексеуі лді		14,0	21,0	2,8	4,2	22,8	25,2	19,6	29,4
		Қоңыр жусанд ы - эфемер лі - бұталы лар	250- 270	11,0	16,5	2,2	3,3	13,2	19,8	15,4	23,1
		Бұйыр ғынды - кейреу ікті, қоңыр жусанд ы		14,5	21,5	2,9	4,3	17,4	25,8	20,3	30,1

Жалағаш аудандық мәслихатының
2024 жылғы 23 желтоқсандағы
№ 28-18 шешіміне 11-қосымша

Мақпалкөл ауылдық округінің 2025-2029 жылдарға арналған жайылымдарды басқару және оларды пайдалану жөніндегі жоспары

1-тарау. Жалпы ережелер

1. Осы жайылымдарды басқару және оларды пайдалану жөніндегі жоспар (бұдан әрі – Жоспар) "Жайылымдар туралы" Қазақстан Республикасы Заңының (бұдан әрі – Заң) 6-бабының 4-1) тармақшасына, "Мемлекеттік статистика туралы" Қазақстан Республикасы Заңының 16-бабы 3-тармағының 2) тармақшасына, "Жайылымдарды басқару және оларды пайдалану жөніндегі үлгілік жоспарды бекіту туралы" Қазақстан Республикасы Ауыл шаруашылығы министрінің 2024 жылғы 29 шілдедегі № 263 бұйрығына (Нормативтік құқықтық актілерді мемлекеттік тіркеу тізілімінде № 34831 болып тіркелген) сәйкес әзірленді.

2. Жоспар жайылымдарды ұтымды пайдалану, азыққа деген қажеттілікті орнықты қамтамасыз ету және жайылымдардың тозу процестерін болдырмау мақсатында қабылданады.

2-тарау. Жайылымдарды басқару және оларды пайдалану жөніндегі жоспар

3. Жоспарды әзірлеген кезде мыналар ескеріледі:

1) осы Жоспарға 1-қосымшаға сәйкес нысан бойынша өңірдің жер балансының және мемлекеттік жер кадастрының ақпараттық жүйесінің деректері.

Осы тармақшаның бірінші бөлігінде көрсетілген деректерді қалыптастыру кезінде жерлердің болуы, олардың санаттар, жер учаскелерінің меншік иелері, жер пайдаланушылар мен алқаптар бойынша бөлінуі туралы ресми статистикалық ақпарат және мемлекеттік жер кадастры ақпараттық жүйесінен алынған мәліметтер пайдаланылады;

2) осы Жоспарға 2-қосымшаға сәйкес нысан бойынша жайылымдарды геоботаникалық зерттеп-қарау мәліметтері.

Осы тармақшаның бірінші бөлігінде көрсетілген деректерді қалыптастыру кезінде "Қазақстан Республикасы табиғи жем-шөп алқаптарының ірі масштабты (1:1 000 – 1:100 000) геоботаникалық іздестірулерін жүргізу жөніндегі әдістемені бекіту туралы" Қазақстан Республикасы Ауыл шаруашылығы министрінің 2022 жылғы 3 қазандағы № 314 бұйрығына (Нормативтік құқықтық актілерді мемлекеттік тіркеу тізілімінде № 30043 болып тіркелген) сәйкес жүргізілетін жайылымдарды геоботаникалық зерттеп-қарау нәтижелері пайдаланылады;

3) Қазақстан Республикасы Ауыл шаруашылығы министрінің 2020 жылғы 3 ақпандағы № 35 бұйрығымен (Нормативтік құқықтық актілерді мемлекеттік тіркеу тізілімінде № 19987 болып тіркелген) бекітілген Мал қорымдарының (биотермиялық шұңқырлардың) тізілімін жүргізу қағидаларына сәйкес қалыптастырылған мал қорымдары (биометриялық шұңқырлар) туралы мәліметтер;

4) осы Жоспарға 3-қосымшаға сәйкес нысан бойынша жайылымдық инфрақұрылым объектілері туралы және ауыл шаруашылығы жануарларын айдап өтуге арналған сервитуттар туралы мәліметтер.

Осы тармақшаның бірінші бөлігінде көрсетілген деректерді қалыптастыруды ауданның (қалалардағы аудандарды қоспағанда), аудандық маңызы бар қалалардың жергілікті атқарушы органдары аудандық маңызы бар қала, кент, ауыл, ауылдық округ әкімдерімен бірлесіп облыстардың жергілікті атқарушы органдары әзірлеген жайылымдық инфрақұрылым объектілерін дамыту және реконструкциялау жөніндегі жоспар негізінде жүзеге асырады;

5) осы Жоспарға 4-қосымшаның 1-кестесіне сәйкес нысан бойынша ауыл шаруашылығы жануарларының иелерін көрсете отырып, оларды сәйкестендіру дерекқорынан алынған ауыл шаруашылығы жануарлары басының саны туралы деректер;

6) осы Жоспарға 4-қосымшаның 2-кестесіне сәйкес нысан бойынша ауыл шаруашылығы жануарларының түрлері мен жыныстық жас топтары бойынша қалыптастырылған үйірлердің, отарлардың, табындардың саны туралы деректер.

Осы тармақшаның бірінші бөлігінде көрсетілген мәліметтерді қалыптастыруды ауданның (қалалардағы аудандарды қоспағанда), облыстық маңызы бар қалалардың жергілікті атқарушы органдары аудандық маңызы бар қала, кент, ауыл, ауылдық округ әкімдерімен бірлесіп жүзеге асырады;

7) осы Жоспарға 4-қосымшаның 3-кестесіне сәйкес нысан бойынша шалғайдағы жайылымдарда жаю үшін ауыл шаруашылығы жануарлары басының саны туралы мәліметтер.

Осы тармақшаның бірінші бөлігінде көрсетілген деректерді қалыптастыруды ауданның (қалалардағы аудандарды қоспағанда), облыстық маңызы бар қалалардың жергілікті атқарушы органдары аудандық маңызы бар қала, кент, ауыл, ауылдық округ әкімдерімен бірлесіп жүзеге асырады;

8) екпе және аридтік жайылымдарда, орман, су қорлары мен ерекше қорғалатын табиғи аумақтар жерлерінде ауыл шаруашылығы жануарларын жаю ерекшеліктері туралы деректер.

Жайылымдарда ауыл шаруашылығы жануарларын жаю Қазақстан Республикасы Ауыл шаруашылығы министрінің 2020 жылғы 29 сәуірдегі № 145 бұйрығымен (Нормативтік құқықтық актілерді мемлекеттік тіркеу тізілімінде № 20540 болып тіркелген) бекітілген Ауыл шаруашылығы жануарларын жаюдың үлгілік қағидалары негізінде "Агроөнеркәсіптік кешенді және ауылдық аумақтарды дамытуды мемлекеттік реттеу туралы" Қазақстан Республикасы Заңының 7-бабы 4-тармағының 5-1) тармақшасына сәйкес аудандардың (облыстық маңызы бар қалалардың) жергілікті атқарушы органдары (әкімдіктері) бекітетін ауыл шаруашылығы жануарларын жаю қағидаларына сәйкес жүзеге асырылады.

Орман, су қорлары және ерекше қорғалатын табиғи аумақтар жерлерінде ауыл шаруашылығы жануарларын жаю Қазақстан Республикасы Орман кодексінің 99-бабына, Қазақстан Республикасы Ауыл шаруашылығы министрінің 2015 жылғы 12

қазандағы № 18-02/909 бұйрығымен (Нормативтік құқықтық актілерді мемлекеттік тіркеу тізілімінде № 12259 болып тіркелген) бекітілген Мемлекеттік орман қоры учаскелерінде шөп шабу және мал жаю қағидаларына, Қазақстан Республикасы Су кодексінің 95, 119, 125-баптарына, "Ерекше қорғалатын табиғи аумақтар туралы" Қазақстан Республикасы Заңының 23, 40, 43, 47, 48, 52, 69-баптарына сәйкес жүзеге асырылады;

9) осы Жоспарға 5-қосымшаға сәйкес нысан бойынша ұсынылатын жайылым айналымдарының схемалары;

10) мал шаруашылығы және өсімдік шаруашылығы статистикасы бойынша ресми статистикалық ақпарат.

4. Жоспарда мынадай қосымшалар қамтылған:

1) әкімшілік-аумақтық бірлік аумағында жайылымдардың жер санаттары бөлінісінде орналасу схемасы (картасы), онда жайылымдардың шекаралары, алаңдары мен түрлері, оның ішінде шалғайдағы, маусымдық, құрғақ және екпе жайылымдар, жер учаскесіне құқық белгілейтін және сәйкестендіру құжаттарының негізінде олардың меншік иелері немесе жер пайдаланушылар туралы мәліметтер көрсетіледі;

2) жеке ауладағы ауыл шаруашылығы жануарларын жаю бойынша халықтың мұқтаждығына арналған жайылымдар, оның ішінде қоғамдық жайылымдар белгіленген схема (карта), онда жеке ауладағы ауыл шаруашылығы жануарларын жаю бойынша халықтың мұқтаждығына арналған жайылымдардың, оның ішінде қоғамдық жайылымдардың шекаралары мен алаңдары көрсетіледі;

3) ұсынылатын жайылым айналымдарының схемалары көрсетілген схема (карта), онда жайылымдарды геоботаникалық зерттеп-қарау негізінде ұсынылатын жайылым айналымдарының схемалары көрсетіледі;

4) ауыл шаруашылығы жануарларын айдауға арналған сервитуттар, мал айдайтын трассалар және жайылымдық инфрақұрылымның өзге де объектілері, сондай-ақ мал қорымдары (биометриялық шұңқырлар) белгіленетін схема (карта), онда ауыл шаруашылығы жануарларын айдауға арналған сервитуттар, мал айдайтын трассалар, жайылымдық инфрақұрылым объектілері, мал қорымдарының (биометриялық шұңқырлардың) орналасқан жері көрсетіледі;

5) жайылымды пайдаланушыларға жер пайдалануға берілуі мүмкін жайылымдар белгіленген схема (карта).

Ауыл шаруашылығы мұқтаждары үшін меншікке немесе жер пайдалануға босалқы жерлерді беру Қазақстан Республикасы Жер кодексінің (бұдан әрі – Кодекс) 138-бабына, Қазақстан Республикасы Премьер-Министрінің орынбасары – Қазақстан Республикасы Ауыл шаруашылығы министрінің 2018 жылғы 20 желтоқсандағы № 518 бұйрығымен (Нормативтік құқықтық актілерді мемлекеттік тіркеу тізілімінде № 18048 болып тіркелген) бекітілген Шаруа немесе фермер қожалығын, ауыл шаруашылығы өндірісін жүргізу үшін уақытша өтеулі жер пайдалану (жалға алу) құқығын беру

жөніндегі конкурсты ұйымдастыру және өткізу қағидаларына сәйкес жүзеге асырылады ;

6) халықтың жеке ауласындағы ауыл шаруашылығы жануарларын жаю жөніндегі мұқтаждықтарын қанағаттандыру мақсатында резервке алынуға жататын жайылымдарды белгілейтін схема (карта), онда жеке ауланың ауыл шаруашылығы жануарларын жаю жөніндегі халықтың мұқтаждықтарын қанағаттандыру мақсатында резервке алынуға жататын жайылымдардың шекаралары мен алаңдары көрсетіледі.

Жерлерді резервте қалдыру Кодекстің 49-2-бабына, Қазақстан Республикасы Ұлттық экономика министрінің 2015 жылғы 28 ақпандағы № 178 бұйрығымен бекітілген Жерлерді резервте қалдыру қағидаларына (Нормативтік құқықтық актілерді мемлекеттік тіркеу тізілімінде № 11337 болып тіркелген) сәйкес жүзеге асырылады;

7) суды тұтыну нормасына сәйкес жасалған су көздеріне (көлдерге, өзендерге, тоғандарға, қазандарға, суару немесе суландыру каналдарына, құбырлы немесе шахта құдықтарына) қол жеткізу схемасы, онда жануарлардың су көздеріне қарай жүріп-тұру маршруттары көрсетіледі.

Ауыл шаруашылығы жануарларының орташа тәуліктік су тұтынуы Қазақстан Республикасы Премьер-Министрінің орынбасары – Қазақстан Республикасы Ауыл шаруашылығы министрінің 2016 жылғы 30 желтоқсандағы № 545 бұйрығымен (Нормативтік құқықтық актілерді мемлекеттік тіркеу тізілімінде № 14827 болып тіркелген) бекітілген Су тұтынудың және су бұрудың үлестік нормаларын әзірлеу жөніндегі әдістемеге 6-қосымшаның 10-кестесіне сәйкес айқындалады;

8) ауыл шаруашылығы жануарларының басын шалғайдағы жайылымдарға орналастыру схемасы, онда ауыл шаруашылығы жануарларының басын орналастыруға арналған шалғайдағы жайылымдардың шекаралары мен алаңдары көрсетіледі;

9) ауылдық округке кіретін ауылдық елді мекендер арасында жайылымдарды жобалық бөлу (қайта бөлу), онда жайылымдармен қамтамасыз етілмеген жеке және заңды тұлғалардың ауыл шаруашылығы жануарларының басы үшін ауылдық округтің ауылдық елді мекендері арасында жайылымдарды бөлу (қайта бөлу) схемасы көрсетіледі;

10) тиісті әкімшілік-аумақтық бірлікте жайылымдарды ұтымды пайдалану үшін қажетті талаптар:

"Жайылымдардың жалпы алаңына түсетін жүктеменің шекті рұқсат етілетін нормасын бекіту туралы" Қазақстан Республикасы Ауыл шаруашылығы министрінің 2015 жылғы 14 сәуірдегі № 3-3/332 бұйрығына (Нормативтік құқықтық актілерді мемлекеттік тіркеу тізілімінде № 11064 болып тіркелген) сәйкес жайылымдардың жалпы алаңына түсетін жүктеменің шекті рұқсат етілетін нормасын сақтау;

жайылым айналымын және суды пайдалану көздерін ескере отырып жайылымдарды пайдалану;

жайылым алаңдарын жекеленген өріс учаскелеріне бөлу;

жайылым учаскелерін жыл маусымдары бойынша кеңістікте және уақытпен (маусым, жыл ішінде) кезектестіру;

жайылым айналымы учаскелерінің бірін жайылымсыз және ауыл шаруашылығы жануарларынсыз жыл сайын қалдыру.

"Жайылымдар туралы" Қазақстан Республикасы Заңының (бұдан әрі – Жайылымдар туралы заң) 13-бабы 2-тармағының 2) тармақшасында көрсетілген жайылымдар, оның ішінде көпшілік пайдаланатын жайылымдар жеке меншікке және жер пайдалануға берілмейді және жеке ауладағы ауыл шаруашылығы жануарларын жаю үшін халық мұқтажына ғана пайдаланылады.

Жайылымдар туралы заңның 15-бабы 4-тармағында көрсетілген жайылымдарды қоспағанда, шалғайдағы жайылымдар жеке және (немесе) заңды тұлғаларға Қазақстан Республикасы Жер кодексінің (бұдан әрі – Жер кодексі) 43-1-бабында белгіленген тәртіппен беріледі.

Мемлекеттік заңды тұлғалардың балансында тұрған және жеке ауладағы ауыл шаруашылығы жануарларын жаю бойынша халық мұқтажына арналған жайылымдарда, оның ішінде көпшілік пайдаланатын жайылымдарда орналасқан суландыру құрылыстарына қол жеткізу өтеусіз негізде беріледі.

Жеке ауладағы ауыл шаруашылығы жануарларын жаю бойынша халық мұқтажын қанағаттандыру мақсатында Жер кодексінің 49-2-бабына сәйкес жайылымдарды резервке қою жүзеге асырылады.

Жайылымдарды басқару және оларды пайдалану жөніндегі жоспар (бұдан әрі – Жоспар) жайылымдарды резервке қою үшін негіз болып табылады.

Ауыл шаруашылығы жануарларын жайылымдарда жаю Жоспарға сәйкес жүзеге асырылады.

Елді мекендердің шекараларына (шектеріне) тікелей іргелес аумақта орналасқан, мемлекет меншігіндегі жайылымдар жеке ауладағы ауыл шаруашылығы жануарларын жаю үшін халық мұқтажын қанағаттандыруға пайдаланылады.

Елді мекеннің шекаралары (шектері) шегінде жайылымдармен қамтамасыз етілмеген жеке және (немесе) заңды тұлғалардың ауыл шаруашылығы жануарлары мал басы Жоспарға сәйкес жайылымдардың басқа учаскелеріне, оның ішінде шалғайдағы жайылымдарға орны ауыстырылады.

Жеке ауладағы ауыл шаруашылығы жануарларын жаюға арналған жайылымдарды, оның ішінде шалғайдағы жайылымдарды пайдалану Жоспарға сәйкес жүзеге асырылады. Аудандық маңызы бар қала, кент, ауыл, ауылдық округ әкімдерінің және ауданның, облыстық маңызы бар қаланың жергілікті атқарушы органының жайылымдар беру туралы жеке шешімін шығару талап етілмейді.

Аудандық маңызы бар қала, кент, ауыл, ауылдық округ шегінде жайылымдармен қамтамасыз етілмеген иелерінің ауыл шаруашылығы жануарларының саны түрлері

мен жыныстық-жас топтары бойынша қалыптастырылады және Жоспарға сәйкес шалғайдағы жайылымдарға жіберіледі.

Айдау үшін жасы, жынысы, қоңдылығы бірдей сау ауыл шаруашылығы жануарлардан үйірлер, отарлар, табындар жинақталады.

Ауыл шаруашылығы жануарларының саны, оның ішінде қойлар мен ешкілер 600-800 басты, ірі қара мал 250 бастан аспайтын мөлшерді, жылқылар 200 бастан аспайтын мөлшерде, түйе 120 бастан аспайтын мөлшерді құрайды.

Айдауға жататын жануарларды іріктеу нормалары осы Жоспарға 1- кестеде көрсетілген.

Айдауға жататын жануарлардың түріне, жыныстық-жастық тобына және қоңдылығына қарай жинақтау нормалары осы Жоспарға 2- кестеде көрсетілген.

Ауыл шаруашылығы жануарларын жаюды жүзеге асыратын бір адамға арналған жүктеме нормалары осы Жоспарға 3-кестеде көрсетілген.

Ауыл шаруашылығы жануарларын айдаудың барлық жолында ауыл шаруашылығы жануарларының топтарын араластыруға жол берілмейді.

Аналық (сауын) мал басын (оның ішінде төлдеу, босану алдындағы төлдеуден, туудан кейін буыны бекімеген) және ауру ауыл шаруашылығы жануарларын (оның ішінде жұқпалы аурулар жұқтырған), буыны бекімеген жаңа туған төлді, міндетті ветеринариялық рәсімдерден (оның ішінде егу және вакцинациялаудан) өтпеген ауыл шаруашылығы жануарларын қоспағанда, елді мекендер шегінде жайылымдармен қамтамасыз етілмеген ауыл шаруашылығы жануарларының барлық түрлері мен топтары шалғайдағы жайылымдарға айдауға жатады.

Ауыл шаруашылығы жануарларын айдау үшін Жер кодексінің 70 және 104-баптарына сәйкес уақытша (маусымдық) пайдаланылатын және ұзақ мерзімді пайдаланылатын мал айдау жолдары (бұдан әрі – мал айдау жолдары) жобаланады.

Мал айдау жолдарын аудандардың (қалалардың) және облыстардың жергілікті атқарушы органдары "Ветеринария туралы" Қазақстан Республикасы Заңының 21-бабы 3-тармағына сәйкес тиісті әкімшілік-аумақтық бірліктердің бас мемлекеттік ветеринариялық-санитариялық инспекторларымен келісу бойынша айқындайды.

Ауыл шаруашылығы жануарларын 5 километрге (бұдан әрі - км) дейінгі қашықтыққа айдағанда, айдалатын ірі қара малдың саны 200-250 бас немесе ұсақ малдың саны 600-800 бас болған кезде мал айдалатын жердің ені 50-70 метрді құрайды.

Мал айдайтын жолдың жалпы алаңы қызмет көрсетілетін барлық аумақтың 4-5%-ынан аспайды.

Жолдың ұзындығы үлкен болған кезде (егер қозғалыс бірнеше күн ішінде жасалса) әрбір 40-50 км сайын мал айдайтын жолдар жеткілікті азықтық сыйымдылықтағы жайылымдық қоректендіру алаңдарымен жабдықталады және әрбір 10-15 км сайын суатпен қамтамасыз етіледі.

Бұл жағдайларда мал айдайтын жолдың ені 200-300-ден 1000 метрге дейін және одан да көп алаңды құрайды.

Жайылымның жазық жерінде ауыл шаруашылығы жануарларын суару радиусы:

ірі қара мал үшін далалық және орманды дала аймақтарында 2-4 км, қуаң далада, жартылай шөлейт және шөлейт жерлерде 4-6 км,

жылқылар үшін далалық және орманды дала аймақтарында 4-5 км, қуаң далада, жартылай шөлейт және шөлейт жерлерде 5-7 км,

түйелер үшін далалық және орманды дала аймақтарында 6-7 км, қуаң далада, жартылай шөлейт және шөлейт жерлерде 7-8 км, қой мен ешкілер үшін далалық және орманды дала аймақтарында 2,5-4 км, қуаң далада, жартылай шөлейт және шөлейт жерлерде 3-6 км,

Республика бойынша құдықтар арасындағы қашықтық орташа 3,8 км.

1-кесте. Айдауға жататын жануарларды іріктеу нормалары

Жыныстық-жастық топтары	Жануарлардың саны, бас	Тәуліктік айдау қашықтығы, километр
Ірі қара мал		
Бұзаулы сиырлар (емізулі)	150-200	15-20
Қашарлар (2 жасқа дейін)	200-250	20-25
Бұқашықтар (2 жасқа дейін)	200-250	20-25
Ұсақ мал		
Қозылы қойлар, Лақты ешкілер	500-600	20-30
Бір жылғы төл	600-800	30-40
Жылқылар		
Құлынды биелер	100-150	25-30
1,5-2 жастағы төл	150-200	35-40
Түйелер		
Түйелер	100-120	40-50

2-кесте. Айдауға жататын жануарлардың түріне, жыныстық-жастық тобына және қоңдылығына байланысты жинақтау нормалары

Жыныстық-жастық топтары	Қоңдылығы		
	Ортадан төмен, бас	Орташа, бас	Ортадан жоғары, бас
1	2	3	4
Ірі қара мал			
Бұзаулы сиырлар (емізілулі)	50-70	150-200	150-200
Қашарлар (2 жасқа дейін)	100-150	200-250	200-250
Бұқашықтар (2 жасқа дейін)	100-150	200-250	200-250
Ұсақ мал			

Қозылы қойлар, Лақты ешкілер	400-500	500-600	500-600
Бір жылғы төл	400-500	600-700	600-800
Жылқылар			
Құлынды биелер	50-70	100-150	150-200
	80-100	120-150	150-200
1,5-2 жастағы төл	30-60	60-90	90-120
Түйелер			
Түйелер	30-60	60-90	90-120

3-кесте. Ауыл шаруашылығы жануарларын жаюды жүзеге асыратын бір адамға арналған жүктеме нормалары

Ірі қара мал, бас	Ұсақ мал, бас	Жылқылар, бас	Түйелер, бас
150-ге дейін	500-ге дейін	100-ге дейін	100-ге дейін

Мемлекеттік орман қоры учаскелерін шөп шабу және мал жаю үшін пайдалану тәртібі

Мал жаю мемлекеттік орман қоры учаскелерінде осы Қағидаларға қосымшаға сәйкес айқындалатын алаңдарда жүзеге асырылады, бұл ретте мал жаю үшін учаскелер таңдау орман жайылымдарын маусымдық пайдалану мүмкіндіктері, жайылым айналымдарын және оларға жеткілікті жүктемені ескере отырып, жүзеге асырылады.

Жайылым айналымының алаңы:

- 1) өсу кезеңінің табиғи-климаттық жағдайларын;
- 2) жайылымдардың шығымдылық деңгейін;
- 3) эрозияға ұшырау үдерістерінің ықтимал мүмкіндігі және нақты байқалуын;
- 4) жабайы өсетін шөптердің ерекше құнды тұқымдарын жинау мүмкіндігі;
- 5) "демалыс" берудің орындылығы, яғни жыл бойына мал жаюды, шөп шабуды толық болдырмауды ескере отырып, белгіленеді.

Мынадай мемлекеттік орман қоры учаскелерінде шөп жабу (өртке қарсы іс-шаралар шеңберінде жүзеге асырылатын шөп шабудан басқа) және мал жаю:

1) мемлекеттік орман қорының "мемлекеттік табиғи қорықтар ормандары", "табиғаттың мемлекеттік орман ескерткіштері", "орманның гендік резерваттарын қоса алғандағы ғылыми маңызы бар орман учаскелері", "аса құнды орман алаптары" санаттарында, сондай-ақ қорық және тапсырыс режиміндегі мемлекеттік ұлттық табиғи саябақтар мен мемлекеттік өңірлік табиғи саябақтар аймақтарында, мемлекеттік табиғи резерваттардың қорық орталығы аймақтарында;

2) мемлекеттік орман қорының рекреациялық пайдалану аймақтарындағы, әкімшілік-өндірістік мақсаттағы, келушілер мен туристерге қызмет көрсетуге арналған шағын аймақтардағы "мемлекеттік ұлттық табиғи саябақтар ормандары" және "мемлекеттік өңірлік табиғи саябақтар ормандары" санаттарында;

3) мемлекеттік орман қорының бұзылған ландшафттарды қалпына келтіру аймағындағы "мемлекеттік табиғи резерваттар ормандары" санатында;

4) мемлекеттік орман қорының тапсырыс режимі аймағындағы "мемлекеттік қорық аймақтары ормандары" санатында;

5) мемлекеттік орман қорының "жаңғақ кәсіпшілігі аймақтары", "орман-жеміс екпелері", "аса биік тау ормандары", "мемлекеттік қорғаныштық орман белдеулері", "эрозияға қарсы ормандар" және "халықаралық және республикалық маңызы бар ортақ пайдаланудағы темір жолдар мен автомобиль жолдарының, магистральдық құбырлар мен басқа да желілік құрылыстардың бөліп берілген белдеулеріндегі қорғаныштық екпелер", "халықаралық және республикалық маңызы бар ортақ пайдаланудағы темір жолдар мен автомобиль жолдары бойындағы қорғаныштық орман белдеулері" санаттарында жүзеге асырылмайды.

Мал жаюға рұқсат етілген учаскелер тізбесін мемлекеттік орман қоры жерлерінің жай-күйіне қатысты болып жатқан өзгерістерді, сондай-ақ орманды қалпына келтіру іс-шараларын жүргізу мен орман ресурстарын дайындау жоспарларын ескере отырып, мемлекеттік орман иеленушілер жыл сайын нақтылап отырады.

Сексеуіл ормандарынан басқа, мемлекеттік орман қоры учаскелерінде ешкі жаюға арнайы бөлініп, қоршалған учаскелерде ғана жол беріледі.

Шөп шабу мен мал жаю үшін мемлекеттік орман қоры учаскелері ұзақ мерзімді орман пайдалану шартының талаптарымен, ал қысқа мерзімді орман пайдалануға қысқа мерзімді орман пайдалану шарты және рұқсат беру құжаттары негізінде беріледі.

Орман иеленушілер 2003 жылғы 20 маусымдағы Қазақстан Республикасы Жер кодексінің 36, 41-баптарына сәйкес шөп шабу мен мал жаюға жарамды мемлекеттік орман қоры учаскелерінен орман шаруашылығы мен ерекше қорғалатын табиғи аумақтар қызметкерлеріне шөп шабу үшін қызметтік жер телімдерін бөледі.

Шөп шабу мен мал жаю үшін мемлекеттік орман қоры учаскелерін ұзақ мерзімді орман пайдалануға бөлу Қазақстан Республикасы Ауыл шаруашылығы министрінің 2015 жылғы 7 қазандағы № 18-02/896 бұйрығымен (Нормативтік құқықтық актілерді мемлекеттік тіркеу тізілімінде № 12247 тіркелген) бекітілген Мемлекеттік орман қоры учаскелерінде орман ресурстарын ұзақ мерзімді орман пайдалануға беру жөнінде тендерлер өткізу қағидаларына сәйкес тендерлік негізде жүзеге асырылады.

Шөп шабу мен мал жаюға жарамды қалған алаңдар туралы мәліметтерді (осы Қағидалардың 13-тармағында көрсетілгеннен басқа) орман иеленушілер тендер ұйымдастырушыларға шөп шабу мен мал жаю басталғанға дейін екі айдан кешіктірмей береді.

Мемлекеттік орман қоры учаскелерінен шөп шабатын және мал жаятын алқаптардың бөлінуіне мұқтаж орман пайдаланушылар:

1) ұзақ мерзімді негізде (ұзақ мерзімді орман пайдалану) тендер өткізуді ұйымдастырушыларға шөп шабу мен мал жаю үшін ұзақ мерзімді пайдалануға мемлекеттік орман қоры учаскелерін беру бойынша тендерге қатысуға арналған өтінім-лоттарды орман иеленушілердің дайындауы үшін тиісті өтінімдер жолдайды;

2) қысқа мерзімді негізде (қысқа мерзімді пайдалану) шөп шабу немесе мал жаю басталғанға дейін екі айдан кешіктірмей орман иеленушілерге орман пайдалану үшін учаскелер беру жөнінде өтініш жазады.

Тендерлер өткізуді ұйымдастырушылар шөп шабу мен мал жаю үшін мемлекеттік орман қоры учаскелерін беру жөнінде өткізілген тендерлердің нәтижелері негізінде мемлекеттік орман қоры учаскелерінде орман ресурстарын ұзақ мерзімді орман пайдалануға беру жөніндегі тендер комиссиясының хаттамасын толтырады, оның негізінде мемлекеттік орман иеленушілер мен орман пайдаланушылар арасында осы учаскелерді ұзақ мерзімді орман пайдалану туралы шарт жасалады, онда осы учаскелерді пайдалану жөніндегі талаптармен және тараптардың өзара қарым-қатынастарының шарттарымен қатар Кодекстің 38-бабына сәйкес қорғау және Ормандарда өрт қауіпсіздігі қағидаларын сақтау жөніндегі міндеттер белгіленеді.

Шалғайдағы мал шаруашылығы үшін мемлекеттік орман қоры учаскелерін беру жөніндегі өтінім-лоттарды дайындау кезінде көршілес аудандардың, облыстардың қажеттілігін ескеру керек.

Орман иеленушілер өткізілген тендерлердің нәтижелері бойынша жасалған шарттарға сәйкес және орман пайдаланғаны үшін төлем жасалғанын куәландыратын құжаттардың негізінде тендерлердің жеңімпаздарына "Ағаш кесу билеті мен орман билетінің нысандарын, оларды есепке алу, сақтау, толтыру және беру қағидаларын бекіту туралы" Қазақстан Республикасы Ауыл шаруашылығы министрінің 2015 жылғы 26 қаңтардағы № 18-02/40 бұйрығымен (Нормативтік құқықтық актілерді мемлекеттік тіркеу тізілімінде № 10676 болып тіркелген) бекітілген нысан бойынша орман билеттерінің жыл сайын берілуін оларға шөп шабу мен мал жаю үшін мемлекеттік орман қоры учаскелерінің табиғи түрінде берілуін қамтамасыз етеді.

Шөп шабу мен мал жаю үшін мемлекеттік орман қоры учаскелерін қысқа мерзімді орман пайдалануға беру кезінде орман пайдаланушының өтініші және орманды пайдаланғаны үшін малдың болуы және төлем жасалғанын куәландыратын құжаттардың негізінде орман пайдаланушыларға да орман билеті жазып беріледі.

Берілген мемлекеттік орман қоры учаскелерінде шөп шабу мен мал жаю орман билеттерінде көрсетілген мерзімдерде жүзеге асырылады.

Шөп шабу мен мал жаю үшін берілген мемлекеттік орман қоры учаскелерінде орман пайдалану құқығы Кодекстің 39-41-баптарына сәйкес тоқтатыла тұрады, шектеледі немесе тоқтатылады.

Орман ресурстары шөп шабу және мал жаю үшін ұзақ мерзімді орман пайдалануға берілген мемлекеттік орман қорының жерлерінде объектілер салу Кодекстің 102-2-бабына және "Қазақстан Республикасындағы сәулет, қала құрылысы және құрылыс қызметі туралы" Қазақстан Республикасының Заңының 27-2-бабына сәйкес жүзеге асырылады.

Ұзақ мерзімді орман пайдалану кезінде орман пайдаланушы берілген учаскелерде уақытша (қалқалар, күзет үйшіктері, қоршаулар, қашалар) құрылыстар салады.

Жануарларды қашаларда орналастыру мынадай норманы сақтай отырып жүзеге асырылады:

1) ірі жануарлар үшін (түйелер, жылқылар, мүйізді ірі қара малдар - бұдан әрі - ірі жануарлар) - бір жануарға 3 м²;

2) ұсақ жануарлар үшін (қойлар, ешкілер, шошқалар) - бір жануарға 1,7 - 2 м².

Қашаларда қораларда ірі малдарға қосымша байлағыштар жасалады.

Қашаларды металл құрылыстарынан жасайды, олардың биіктігі:

1) ірі жануарлар үшін кем дегенде 1,5 м;

2) ұсақ жануарлар үшін кем дегенде 1 м.

Секциялар мен қашаларды жануарлардың жарақаттану мүмкіндігін болдырмайтын шарбақтармен, қақпалармен жабдықтайды.

Қысқа мерзімді орман пайдалану кезінде құнарлы қабатты адып тастамай, қоршау мен тұруға жарамды жылжымалы үй-жайларды орнатуға рұқсат етіледі.

Аталған құрылыстардың мөлшері және оларды орналастыру ұзақ мерзімді және қысқа мерзімді орман пайдалану шартында, сондай-ақ орман билетінде көрсетіледі.

Сексеуіл ормандарынан басқа, мемлекеттік орман қоры учаскелерінде ешкі жаюға арнайы бөлініп қоршалған учаскелерде ғана жол беріледі.

Мемлекеттік орман қоры учаскелеріндегі мал жаю алаңдарын айқындау

№	Табиғи аймақтар	Ауыл шаруашылығы жануарларының түрлері	Мал жаю алаңы, басқа гектар
1	2	3	4
1	Жартылай шөлейт және шөлейт	Қой, ешкі Ірі қара мал Жылқы	3,0 5,0 7,2
2	Далалы	Қой, ешкі Ірі қара мал Жылқы	1,5-3,0 1,5-3,0 1,0-2,25

Ауылдық округтің аумағы құрғақ, далалы, шөлді белдем тармағына жатады.

Дала өсімдіктерінен эфимероидтар мен жусанның әртүрлі түрлері өседі.

Ауылдық округтің аумағында гидрографиялық торап дамыған. Жайылымды суландыру табиғи көлдерден, каналдардан, құбырлы және шахталы құдықтардан қамтамасыз етіледі. Судың сапасы әлсіз тұздылау, малдарды суару үшін жарамды.

Жайылымдық алқаптардың орташа өнімділігі – 10,5 центнер/гектарды құрайды.

Жайылымдар жемдерінің қоры ұзақтығы 170-180 күн болатын жайылым кезеңінде пайдаланылады.

Ауылдық округ Жалағаш ауданының оңтүстік батысында орналасқан.

Әкімшілік-аумақтық бөлінісі Мақпалкөл ауылынан тұрады.

Р/с №	Ауылдық округтің атауы	Әкімшілік-аумақтық бірліктер жіктеуішінің коды	Елді мекеннің атауы	Жайылымдардың жалпы алаңы, мың гектар	Жеке ауладағы ауылшаруашылығы жануарларының бойынша халық мұқтажын қанағаттандыруға арналғанын, мың гектар	Көпшілік пайдаланатын, мың гектар	шалғайдағы, мың гектар	маусымдық, мың гектар	аридтық, мың гектар	Екпе жайылымдар, мың гектар
1	2	3	4	5	6	7	8	9	10	11
	Мақпал көл	4336471002	Мақпал көл	3,091	1,763	1,723	3,910	-	-	-

3-кесте. Жер учаскесіне құқық белгілейтін және сәйкестендіру құжаттары негізінде меншік иелері мен жер пайдаланушылар туралы мәліметтер

Р/с №	Меншік иелерінің, жер пайдаланушылардың атауы	Бизнестендіру нөмірі жеке сәйкестендіру нөмірі	Жер учаскесінің кадастрлық нөмірі	Жайылымдар алаңы, мың гектар
1	2	3	4	5
1	Әбекенов Қалымбек "Әсім" шаруа қожалығы	750402302542	10-148-026-535	
2	Маханов Зұлхарнай "Ақмар" шаруа қожалығы	030264020830	10-148-026-304 10-148-026-540 10-148-026-787	
3	Убайдуллаев Асқарбек "Ашен" шаруа қожалығы	330520061382	10-148-026-716	
4	Сейтжанов Қалдыбек "Ақкол" шаруа қожалығы	030264019211	10-148-026-554	
5	Нұрылдаев Ұлықбек Нұрбек" шаруа қожалығы	030264020542	10-148-026-595 10-148-026-339 10-148-026-909 10-148-026-910	
			10-148-026-481 10-148-026-535 10-148-026-482	

6	Тунгишбаев Табынбай Умирзакович " " Ақниет" шаруа қожалығы	791128301021	10-148-026-483 10-148-026-112 10-148-026-535 10-148-026-954 10-148-026-1020	
7	Тұрмаханов Ерлан Әбдіхакімұлы " " Еспанов" шаруа қожалығы	030464022030	10-148-026-539 10-148-026-598	
8	Бекжанов Әліби " " Ер-Әлі" шаруа қожалығы	030664018694	10-148-026-270 10-148-026-540 10-148-026-451 10-148-026-714 10-148-026-465 10-148-026-554 10-148-026-595 10-148-026-991 10-148-026-1011	
9	Шайхысламов Ибрагим "Ақтікен" шаруа қожалығы	030664019315	10-148-026-462 10-148-026-536 10-148-026-895	62,0
10	Молдашев Әбдіқадыр " " Молдаш" шаруа қожалығы	430505300044	10-148-026-726	19,0
11	Бекжанов Еркін " " Құрманбай Ата" шаруа қожалығы	870926302407	10-148-026-536 10-148-026-539 10-148-026-540 10-148-026-594 10-148-026-561 10-148-026-562	262,0
12	Нурымбетов Ербол Бакитбекович " " Сарықаска-Жылқы" шаруа қожалығы	710102300538	10-148-026-818	190,0
13	Кунтуаров Бердаулет " " Кунтуаров" шаруа қожалығы	130764017353	10-148-026-835	101,0
14	Андакулова Алма " " Таңшолпан" шаруа қожалығы	660701402159	10-148-026-739	42,0
15	Қайрова Агзипа " " Қайрова" шаруа қожалығы	590327400719	10-148-026-869	35,0
16	Шағыртаев Даурен "Манақ-баба" шаруа қожалығы	030264020989	10-148-026-535	

17	Дүйсембиев Самалбек Аманжолұлы	840413301048	10-148-026-1058	175,0
18	Мырзахан Нурлыбек Тынысбекович "Мырзахан" шаруа қожалығы	200664012285	10-148-026-535 10-148-026-1079	47,06
19	Издиков Ердан Болатбекович "Тасарық" шаруа қожалығы	200764012516	10-145-026-538 10-145-026-1005 10-145-026-1003 10-148-026-536 10-148-026-1071	
20	Жамалатов Алмат Отанбекович	770130300849	10-148-026-1057	36,0
21	А.Б.Сейлов "Сейіл-Ата" шаруа қожалығы		10-148-026-353 10-148-026-538	152,0
22	А.Н.Абишев "Мирас" шаруа қожалығы		10-148-026-535	64,0
23	"Макпалкол" жауапкершілігі шектеулі серіктестігі	020240007364	10-148-026-535	184,24

4-кесте. Жайылымдарды бөлу

P/c №	Ауылдық округтің атауы	Әкімшілік аумақтың объектілер жіктеушінің коды	Елді мекеннің атауы	Ауыл шаруашылығы жануарлары үшін қажетті жайылым алаңы, мың гектар				Көпшілік пайдаланатын жайылымдардың алаңы, мың гектар	Шалғайдағы жайылымдардың алаңы, мың гектар
				Ірі қара мал	Ұсақ мал	Жылқылар	Түйелер		
1	2	3	4	5	6	7	8	9	10
	Мақпалкөл	4336471002	Мақпалкөл	11,0	2,2	14,0	15,5	1,723	2,148

Ауыл шаруашылығы жануарларын жаю үшін 30301,4 мың гектар жайылым қажет.

1,723 мың гектар алаңды алып жатқан көпшілік пайдаланатын жайылымдарда 3120 шартты мал басы жайылады.

5-кесте. Қосымша қажет етілетін жайылымдар

P/c №	Босалқы жерлерден қажет етілетін қосымша жайылымдар, мың гектар	Қосымша берілетін жайылымдар	
		Жайылым пайдаланушыларға жер пайдалануға берілуі	Жеке ауладағы ауыл шаруашылығы жануарларын жаю бойынша халық мұқтажын қанағаттандыру мақсатында резервке

		мүмкін жайылымдар, мың гектар	қойылуға тиіс жайылымдар, мың гектар
1	2	3	4
	26,391	26,391	1,5

Жайылымдарды басқару және
оларды пайдалану жөніндегі
жоспарға 2-қосымша

Жайылымдарды геоботаникалық зерттеп-қарау мәліметтері

Табиғи азық-ағарту (айырмаларының түрлендірулерінің) жер бедеріне оқырақ байланыстырғаны. Басқарумен айналысатын жерлер.	Табиғи азық-ағарту (айырмаларының түрлендірулерінің) жер бедеріне оқырақ байланыстырғаны. Басқарумен айналысатын жерлер.	Орташа жыл ішінде желінетін өсімдіктердің түсімділігі: Құрғақ массаның гектарына центнерден, Азық бірлігінің гектарына центнерден, қорытылатын Протеиннің гектарына килограмм	Маусымдар бойынша жайылымдық азық						К о н т у р б о й ы н ш а е п т е л г е н т ү с і м д і л і к қ ұ р а с с ы н ғ а м а с с а н к т а ы н ғ а р ы н а ц н е р д е н (а л ы), а з ы қ б і р л і г і н і н ғ е к т а р ы н а ц е н т н е р	П а й д а л а н у б о й ы н ш а а ұ с ы н ы с т а р, м а л д ы н т ү р і. Ж а қ с а р т у ж ө н і н д е ұ с ы н ғ а н ш				
				Ш а б ы н д ы қ	Ш а б ы л к ө ж а з	к ү з	қ ы с	К о н т у р б о й ы н ш а е п т е л г е н т ү с і м д і л і к қ ұ р а с с ы н ғ а м а с с а н к т а ы н ғ а р ы н а ц н е р д е н (а л ы), а з ы қ б і р л і г і н і н ғ е к т а р ы н а ц е н т н е р			П а й д а л а н у б о й ы н ш а а ұ с ы н ы с т а р, м а л д ы н т ү р і. Ж а қ с а р т у ж ө н і н д е ұ с ы н ғ а н ш			
												Ж а л п ы с і м д і л і қ	г е к т а р ы н а ц е н т н е р д е (з	А л у и п е р т

йын шаш ифр лар, күні	рі (жақ шаі шінд е)	алқа птар дың атау ы	А лк а пт үрі	з ды кқ а т ына с	а ңы , мы ңге р	а й д ала ны л у ы	е п - қ а р ауж ы л ы)								н е р д е н (б ө л г і ш)	д е н (б ө л г і ш)		а р а л а р
1	2	3	4	5	6	7	8	9	10	11	12	13	14	15	16	17	18	
		Дән ді алуа ншө птер мен, жеке леге н жағд айла рда бұта ланғ а н және жуса ндар мен, жуса нды, жуса нды-эфем																

П с - 1 А	ерлі, жарт ылай кұрғ ақсо ранд ы, быр жыл дыкс ораң ды (кылқ а н селе у, Саре пт, кызғ ылт, Лесс инг қаул ары, кәді мгі бете ге, шөл, тара қ бида йық, шай кура й тобы лғы, бұта қара ған, ірігү л қара ған, Лерх ов, кұрғ ак, Лесс инг, ақш ыл, там	А ш ық-к оңы р, қара пай ым, карб онат ты, сире к шай ылға н, жарт ылай дам ыған , кейд е аз дам ыған сазд ы және сазд акты	15	1,7	3	6	5	5	5/1
--------------	--	---	----	-----	---	---	---	---	-----

	ыр, авст рия ракт жуса ар ндар , түйн екті әрем , мың жап ырақ түйм ешет ен, тәжі түйм ебас, нағы з кыз ылб ояу, кәді мгі мың жап ырақ , тата р сасы ры, айыр қазт абан , жуа шық ты қоң ырба с, жата ған изен , қалт алы ебел ек)												6/1				
--	--	--	--	--	--	--	--	--	--	--	--	--	-----	--	--	--	--

10	Жаңадария		Примитивті жобада	400 шаршы метр	Қанағаттанарлық	әкімінің аппараты
11	Еңбек		Примитивті жобада	400 шаршы метр	Қанағаттанарлық	Ауылдық округі әкімінің аппараты
12	Аққұм		Примитивті жобада	400 шаршы метр	Қанағаттанарлық	Ауылдық округі әкімінің аппараты
13	Таң		Примитивті жобада	400 шаршы метр	Қанағаттанарлық	Ауылдық округі әкімінің аппараты
14	Шәменов		Примитивті жобада	400 шаршы метр	Қанағаттанарлық	Ауылдық округі әкімінің аппараты
15	Қаракеткен		Примитивті жобада	400 шаршы метр	Қанағаттанарлық	Ауылдық округі әкімінің аппараты

Жайылымдық инфрақұрылым объектілері туралы және ауылшаруашылығы жануарларын айдап өтуге арналған сервитуттар туралы мәліметтер

Р/с №	Жайылымды кинфрақұрылым объектілері	Жұмыс істеп тұрған жайылымдық инфрақұрылым объектілерінің саны, бірлік	Құрылысты (реконструкцияны) талапететін, бірліктер	Ұзындығы, километр	Алаңы, мыңшаршы метр
1.	Суландыру құрылысжайлары (ұңғымалар, құбырлыжәнешахталықұдықтар, апандар)				
2.	Құрылысжайлар, көпірлер, жолдар				
3.	Мал айдайтын жолдар, малды аялдануға арналған алаңдар мен суат алаңдары				
	Қойларды тоғытуға арналғаныдыстар, қоралар және				

4.	<p>қоршалған жерлер, жайылымдардың қоршаулары, шарбақтар (оның ішінде электрлі шарбақтар), ауылшаруашылығы жануарларын қоршап-бөлшектеп жаюға арналған қашалар</p>	-	-	-	-
5.	<p>Ауылшаруашылығы жануарларын ветеринариялық емдеуге арналған өткелектер</p>	-	-	-	-
6.	<p>Электр және жылу энергиясымен қамтамасыз етуге арналған құрылыс жайлар мен объектілер, жаңартылатын және баламалы энергия көздері пайдаланылатын объектілер</p>				
7.	<p>Сумен жабдықтау объектілері және тіршілікті қамтамасыз етудің басқа да түрлері, персоналдың маусымдық тұруына арналған құрылысжайлар және жайылымдарды күтіп-ұстау мен пайдалану үшін қажетті өзге де мүлік</p>				

Жайылымдарды басқару және

Әкімшілік деректерді жинауға арналған нысан

Ұсынылады: ауданның (қалалардағы аудандардан басқа), облыстық маңызы бар қаланың жергілікті атқарушы органына, аудандық маңызы бар қала, кент, ауыл, ауылдық округ әкіміне

Әкімшілік деректер нысаны www.gov.kz интернет-ресурсында орналастырылған

Ауылшаруашылығы жануарларын сәйкестендіру дерекқорын аналынғана ауылшаруашылығы жануарлары басының саны

Әкімшілік деректер нысанының индексі: АШЖБҚ-1 нысаны

Кезеңділігі: жылына бір рет

Есептікезең: 20 ___ жылғы 31 наурыздағыжай-күйбойынша.

Ақпаратты ұсынатын тұлғалар тобы: жергілікті атқарушы органдар құрған ветеринариялық ұйымдар

Әкімшілік деректер нысаны нұсыну мерзімі: жыл сайын, есепті кезеңнен кейінгі 1 сәуірге дейін (қоса алғанда)

1-кесте. Ауылшаруашылығы жануарларының иелерін көрсете отырып, олардың саны туралы деректер

P/c №	Әкімшілік-аумақтық объектілердің жіктеуші бойынша кенттің, ауылдың, ауылдық округтің коды	Кенттің, ауылдың, ауылдық округтің атауы	Иесінің типі	Иесінің бизнес сәйкестендіру нөмірі/ жеке сәйкестендіру нөмірі	Жеке тұлғалардың аты, әкесінің аты (бар болса), тегі немесе заңды тұлғалардың атауы	Мал басының саны, бас			
						Ірі қара мал	Ұсақ мал	Жылқылар	Түйелер
1	2	3	4	5	6	7	8	9	10
1	4336471002	Мақпалкөл	ШҚ	030264020830	"Акмар"	16		7	
2	4336471002	Мақпалкөл	ШҚ	030664019315	"Актікен"	1		9	
3	4336471002	Мақпалкөл	ЖА	650716301688	Алишбеков а Турсынбай	1	16		
4	4336471002	Мақпалкөл	ЖА	721024400079	Алмағанбетова Гүльмира	10	9	9	
5			ЖА		Алпысбаев	15			

20	43364710 02	Мақпалк өл	ЖА	99081130 0688	Аскарбек ұлы Ақарыс	4			
21	43364710 02	Мақпалк өл	ЖА	64010130 0725	Аширбек ов Жанабай	6	13	4	
22	43364710 02	Мақпалк өл	ЖА	72010130 0237	Аязбаев Сағынгал и	1			
23	43364710 02	Мақпалк өл	ЖА	47031430 0073	Аяпов Курамис	5			
24	43364710 02	Мақпалк өл	ЖА	73012730 0796	Аяпов Шынгыс Курамыс ович			3	
25	43364710 02	Мақпалк өл	ЖА	63082930 0325	Бабасов Муратба й	5	17		
26	43364710 02	Мақпалк өл	ЖА	55120830 0037	Байдилда ев Серик	7			
27	43364710 02	Мақпалк өл	ЖА	63060530 2571	Баймахан ов Кожаназар	2			
28	43364710 02	Мақпалк өл	ЖА	78100740 0424	Баймухамедова Айгуль	1			
29	43364710 02	Мақпалк өл	ЖА	39010140 0331	Байниязов а Алтынай	7	10		
30	43364710 02	Мақпалк өл	ЖА	67010840 1476	Байниязов а Кулшарат	3			
31	43364710 02	Мақпалк өл	ЖА	69030530 0068	Байниязов Галимбек	5	18		
32	43364710 02	Мақпалк өл	ЖА	71041230 0731	Байсуов Бахтиар	3			
33	43364710 02	Мақпалк өл	ЖА	66081830 0589	Байсуов Далдабай	17	16		
34	43364710 02	Мақпалк өл	ЖА	81011530 2427	Балабатыров Ербол	6	15		
35	43364710 02	Мақпалк өл	ЖА	69101930 0286	Батенов Торемура т Кашкарбаевич	2	17		

36	43364710 02	Мақпалк өл	ЖА	64102330 0070	Батенов Алмат	3	5		
37	43364710 02	Мақпалк өл	ЖА	66071430 0028	Батенов Самурат	7			
38	43364710 02	Мақпалк өл	ЖА	66010230 0116	Бектаев Баубек	23	35	13	
39	43364710 02	Мақпалк өл	ЖА	35021030 0063	Бектаев Тулемис	12	20	10	
40	43364710 02	Мақпалк өл	ЖА	91080430 0060	Бергалие в Бекзат			11	
41	43364710 02	Мақпалк өл	ЖА	56051730 0046	Бергалие в Мухтарбе к	15	18	6	
42	43364710 02	Мақпалк өл	ЖА	55020730 0425	Бердалие в Абжали		37		
43	43364710 02	Мақпалк өл	ЖА	61010530 4157	Бердалие в Абилхан	15	2		
44	43364710 02	Мақпалк өл	ЖА	87010130 2203	Бердалие в Ержан	23		9	
45	43364710 02	Мақпалк өл	ЖА	89110130 2399	Беркалие в Ерлан Мухтаро вич	2		6	
46	43364710 02	Мақпалк өл	ЖА	99052530 0485	Бермаған бет Әзілхан Бермаған бетұлы	10		25	
47	43364710 02	Мақпалк өл	ЖА	85011230 1380	Битегено в Азамат	1			
48	43364710 02	Мақпалк өл	ЖА	93110140 1179	Бұғыбай Әйгерім Жамбылқы зы	8			
49	43364710 02	Мақпалк өл	ЖА	68080830 0062	Диханбае в Калдыбек Киикбаев ич	11	13	10	
50	43364710 02	Мақпалк өл	ЖА	71103040 0020	Диханбае ва Оразкуль Киикбаев на	2			
51	43364710 02	Мақпалк өл	ЖА	84110130 2062	Донбаев Биртай	12		27	

52	43364710 02	Мақпалк өл	ЖА	50102530 0013	Донбаев Койтбай	6		4	
53	43364710 02	Мақпалк өл	ЖА	68050840 0028	Дубирбае в а Калдыгул	5	18		
54	43364710 02	Мақпалк өл	ЖА	84041330 1048	Дүйсенби е в Самалбек Аманжол ұлы	2			
55	43364710 02	Мақпалк өл	ЖА	57062030 0048	Едилбаев Қалабай	8	26	28	
56	43364710 02	Мақпалк өл	ЖА	69031230 0137	Емберген ов Еркін	6	11		
57	43364710 02	Мақпалк өл	ЖА	57010130 0353	Емберген о в Искендир	2	20		
58	43364710 02	Мақпалк өл	ЖА	71022730 2029	Ералиев Батырбай Шаметов ич	6			
59	43364710 02	Мақпалк өл	ЖА	67040230 0360	Ерекешо в Арыстан Исламов ич	23	10		
60	43364710 02	Мақпалк өл	ЖА	86042830 2834	Ерекешо в Манарбе к Исламұл ы	5			
61	43364710 02	Мақпалк өл	ЖА	57080530 0073	Ерлеспесо в Береке	4			
62	43364710 02	Мақпалк өл	ЖА	75080930 1215	Ермахано в Руслан	4	25	1	
63	43364710 02	Мақпалк өл	ЖА	66032540 2531	Ертилеуо ва Бақыт	2			
64	43364710 02	Мақпалк өл	ЖА	64050330 0483	Есентаев Серикбай	10		1	
65	43364710 02	Мақпалк өл	ЖА	50041530 0070	Есжанов Алып	11	13		
66	43364710 02	Мақпалк өл	ЖА	79031740 1912	Есказиєв а Бакыткул	10			
67	43364710 02	Мақпалк өл	ЖА	61022830 0047	Ескулбає в Қабылбе к	5			

79	43364710 02	Мақпалк өл	ЖА	83030530 1227	Жанбыро в Мирамбе к	11		5	
80	43364710 02	Мақпалк өл	ЖА	84080830 0413	Жанбыро в Арғын Тоқсанба йұлы	10	9	7	
81	43364710 02	Мақпалк өл	ЖА	87122230 1880	Жубаны ш Алтынбе к	3		14	
82	43364710 02	Мақпалк өл	ЖА	83091430 1753	Жубатха н о в Габит Амирбек ович	2	12		
83	43364710 02	Мақпалк өл	ЖА	37092030 0057	Жуманов Қаршыбе к	15			
84	43364710 02	Мақпалк өл	ЖА	55050140 4918	Жусипов а Назипа Боданова	5	15		
85	43364710 02	Мақпалк өл	ЖА	88110340 2502	Жусупов а Камшат Сундатил лаевна		15		
86	43364710 02	Мақпалк өл	ЖА	51080530 0111	Замедино в Гани Карганба евич	2			
87	43364710 02	Мақпалк өл	ЖА	80111230 1493	Ибраев Адил Абубаки рович	5	1	5	
88	43364710 02	Мақпалк өл	ЖА	88112630 1731	Ибраев Ғайнибек Серікұлы	5	1	3	
89	43364710 02	Мақпалк өл	ЖА	71080530 0242	Ибраев Жандос	11		6	
90	43364710 02	Мақпалк өл	ЖА	50052530 0732	Ибраев Калдан	16	7		
91	43364710 02	Мақпалк өл	ЖА	72040140 0889	Ибраева Жанат	8	23		
92	43364710 02	Мақпалк өл	ЖА	62011430 0445	Издиков Болатбек	4	9		
93	43364710 02	Мақпалк өл	ЖА	91091030 1392	Издиков Ердан	7			
					Издиков Кумисбе				

127	43364710 02	Мақпалк өл	ЖА	79052630 2871	Кулбасш а е в Нурлан Жанатов ич	5		4	
128	43364710 02	Мақпалк өл	ЖА	61020140 3417	Кулжано в а Оразгул			10	
129	43364710 02	Мақпалк өл	ЖА	41093030 0011	Кулусбае в Жаппасб ай		5		
130	43364710 02	Мақпалк өл	ЖА	53060530 1364	Кунгазие в Кылышб ай	4	17		
131	43364710 02	Мақпалк өл	ЖА	77032830 0191	Кунтуаро в Азилхан	4	30		
132	43364710 02	Мақпалк өл	ШҚ	13076401 7353	" Кунтуаро в"	170		8	1
133	43364710 02	Мақпалк өл	ЖА	60022530 1027	Кунтуаро в а Панабек Абзалови ч	22	29		
134	43364710 02	Мақпалк өл	ЖА	68050130 0777	Купешов Мирамбе к Тайшаба евич	3	12		
135	43364710 02	Мақпалк өл	ЖА	79120330 3281	Құлбасш аев Сәбит Болатұлы	1			
136	43364710 02	Мақпалк өл	ЖА	69092130 0782	Кыдырал и е в Дуйсенбе к Шакибае вич	4			
137	43364710 02	Мақпалк өл	ЖА	54010130 0328	Кызбалае в Канымке н	1	24		
138	43364710 02	Мақпалк өл	ЖА	94091540 1391	Қалдыбе кұлы Әділет	3	2		
					Құлбасш а е в				

153	43364710 02	Мақпалк өл	ЖА	81020330 1189	Молдашо в Самурат	5	18	32	
154	43364710 02	Мақпалк өл	ЖА	64012040 4262	Молдашо в а Гулнар Аптихай ыровна	5	11		
155	43364710 02	Мақпалк өл	ЖА	39010143 5176	Молдашо в а Орынкул	3			
156	43364710 02	Мақпалк өл	ЖА	48010131 7234	Молжиги т о в Омирхан		16		
157	43364710 02	Мақпалк өл	ЖА	64052830 2575	Муратов Еркин	8	10		
158	43364710 02	Мақпалк өл	ЖА	66010130 7766	Мустафи н Жанабек	8			
159	43364710 02	Мақпалк өл	ЖА	52121730 0020	Мустафи н Каржау	3	8		
160	43364710 02	Мақпалк өл	ЖА	67030830 3770	Мырзаба е в Мейрамб ек	27	14		
161	43364710 02	Мақпалк өл	ЖА	42060140 0714	Мырзаев а Тынышт ык	6	15		
162	43364710 02	Мақпалк өл	ЖА	75061830 0372	Мырзаха н о в Нурлыбе к	5	13	1	
163	43364710 02	Мақпалк өл	ЖА	81110240 1526	Мырзаха н о в а Аршагул	9	30		
164	43364710 02	Мақпалк өл	ЖА	59060530 0048	Нургалие в Жумабек	14	16	4	
165	43364710 02	Мақпалк өл	ЖА	73040130 0051	Нургалие в Нурбек Абатович		14		
166	43364710 02	Мақпалк өл	ЖА	79062130 3073	Нургалие в Нурпейс Абатович	11		1	
167			ЖА		Нургалие в	25	41	13	27

	43364710 02	Мақпалк өл		66110330 0346	Оразбек Утегенов ич				
168	43364710 02	Мақпалк өл	ЖА	46051540 1059	Нурғалие в а Орынша	2	10		
169	43364710 02	Мақпалк өл	ЖА	45020530 0027	Нурманб етов Бахит		122		5
170	43364710 02	Мақпалк өл	ЖА	72040640 1616	Нурманб етова Майра Теннисзо вна	85		114	
171	43364710 02	Мақпалк өл	ЖА	71071430 1187	Нурмаха н о в Қалдашб а й Мушилов ич	3			
172	43364710 02	Мақпалк өл	ЖА	54091130 0064	Нурылда е в Алибек	3	38		
173	43364710 02	Мақпалк өл	ЖА	63120530 0880	Нурылда е в Улыкбек	14	20	69	
174	43364710 02	Мақпалк өл	ЖА	85110930 1614	Нұрылда е в Жасұлан Әлібекұл ы	38		28	
175	43364710 02	Мақпалк өл	ЖА	67121130 0038	Онбаев Саттар Апирови ч	15		10	
176	43364710 02	Мақпалк өл	ЖА	79022030 3707	Онбаев Марал	14			
177	43364710 02	Мақпалк өл	ЖА	66042430 1545	Опанов Орынбек	3			
178	43364710 02	Мақпалк өл	ЖА	68100630 0500	Оспанов Сабитбек	10			
179	43364710 02	Мақпалк өл	ЖА	66121240 0048	Оспанова Шырынк у л Темиров на	4			
180			ЖА		Отегенов а	1			

222	43364710 02	Мақпалк өл	ЖА	46100330 0043	Тулегено в Туребек	12	20		
223	43364710 02	Мақпалк өл	ЖА	55010130 2009	Тулепов Кондбек	2			
224	43364710 02	Мақпалк өл	ЖА	79112830 1021	Тунгишб а е в Табынба й		68	11	
225	43364710 02	Мақпалк өл	ЖА	67042930 0108	Тунгишб а е в Бауыржа н	19			
226	43364710 02	Мақпалк өл	ЖА	47120330 0092	Туребаев Айтбай	29	45	14	
227	43364710 02	Мақпалк өл	ЖА	74040730 0383	Туребаев Даулет	3		14	
228	43364710 02	Мақпалк өл	ЖА	50101530 0089	Турехано в Кенжебе к	14	2		
229	43364710 02	Мақпалк өл	ЖА	77122130 0422	Турехано в Олжасбе к Кенжебе кович	8			
230	43364710 02	Мақпалк өл	ЖА	67062530 0610	Турехано в Сапаргал и	4	20		
231	43364710 02	Мақпалк өл	ЖА	64080730 1995	Убайдул лаев Аскар Ашенови ч	8			
232	43364710 02	Мақпалк өл	ЖА	91071030 0763	Убайдул лаев Ерсеит Аскарбек улы			9	
233	43364710 02	Мақпалк өл	ЖА	45010140 0157	Узакова Акзада	2			
234	43364710 02	Мақпалк өл	ЖА	56022740 0076	Улиева Дамели	16	3		
235	43364710 02	Мақпалк өл	ФҚ	21126401 7830	" Байшұба р"	15		9	
236	43364710 02	Мақпалк өл	ЖА	60010130 0410	Шайхиев Искак	13	20		

кенттің, ауылдың, ауылдық округінің коды	ық округінің атауы	Бұқалар	сиырлар	қашарлар	Бұқашықтар	Қойлар және ешкілер	лар, шыбыштар)	тоқтылар, текешіктер)	айғырлар, биелер	төл	түйелер	төл	
1	2	3	4	5	6	7	8	9	10	11	12	13	14
	4336471002	Мақпалкөл	195	1073	468	215	2442	1343	1099	427	16	33	3
Жиыны:			195	1073	468	215	2442	1343	1099	427	16	33	3

3-кесте. Шалғайдағы жайылымдарда жаю үшін ауыл шаруашылығы жануарлары басының саны туралы мәліметтер

P/c№	Әкімшілік-аумақтық объектілердің жіктеуіші бойынша кенттің, ауылдың, ауылдық округінің коды	Кенттің, ауылдың, ауылдық округінің атауы	Мал басының саны, бас										
			Ірі кара мал			Ұсақ мал		Жылқылар		Түйелер			
			Жеке ауладағы	Ауылшаруашылығы тауарын өндірушілер	Жеке ауладағы	Ауылшаруашылығы тауарын өндірушілер	Жеке ауладағы	Ауылшаруашылығытауарын өндірушілер	Жеке ауладағы	Ауылшаруашылығы тауарын өндірушілер			
1	2	3	4	5	6	7	8	9	10	11			
	4336471002	Мақпалкөл	-	-	-	-	-	-	-	-	-	-	-
Жиыны:			-	-	-	-	-	-	-	-	-	-	-

Атауы "Мақпалкөл ауылдық округі әкімі аппараты" КММ Мекенжайы Жалағаш ауданы, Мақпалкөл ауылы Телефоны _____

_____ Электрондық поштасының мекен жайы _____

_____ Басшы немесе оның міндетін атқарушы адам _____

_____ (электрондық цифрлық қолтаңбасы) _____

_____ (аты, әкесінің аты (бар болса), тегі) _____

Жайылымдарды басқару және оларды пайдалану жөніндегі жоспарға 5-қосымша

Ұсынылатын жайылым айналымдарының схемалары

Учаскелердің нөмірлері

Жылдар	I	II	III	IV
Бірінші жыл	Көктемгі маусым	Жазғы маусым	Күзгі маусым	Демалатын учаске
Екінші жыл	Демалатыну часке	Көктемгі маусым	Жазғы маусым	Күзгі маусым
Үшінші жыл	Күзгі маусым	Демалатын учаске	Көктемгі маусым	Жазғы маусым
Төртінші жыл	Жазғы маусым	Күзгі маусым	Демалатын учаске	Көктемгі маусым

1.Әкімшілік-аумақтық бірлік аумағында жайылымдардың жер санаттары бөлінісінде орналасу схемасы (картасы)

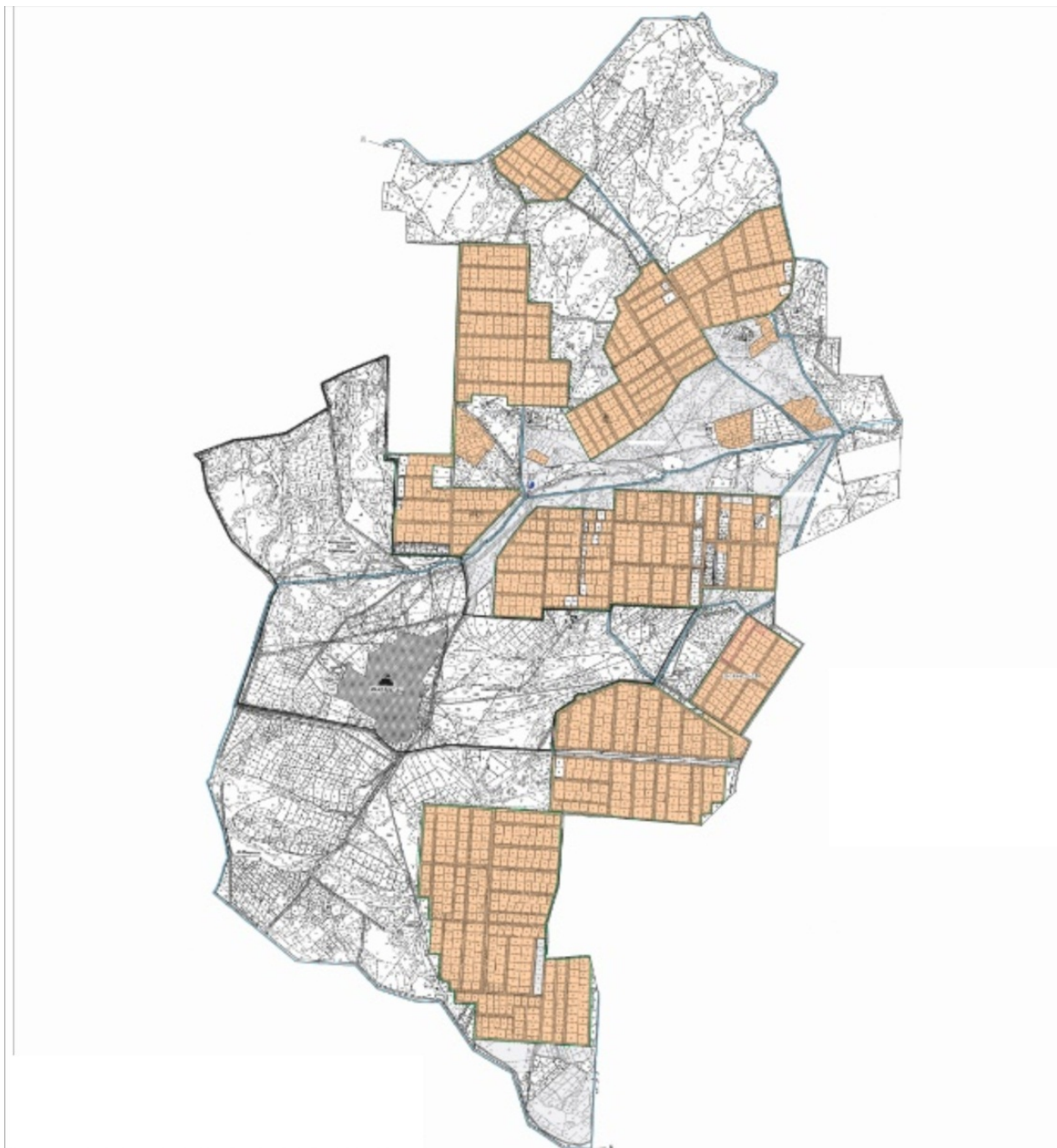

Шартты белгілер	
	Ауылдық округтің шекаралары

Ауыл шаруашылығы мақсатындағы жерлер

Елді мекендердің жерлері

2. Жеке ауладағы ауыл шаруашылығы жануарларын жаю бойынша халықтың мұқтаждығына арналған жайылымдар, оның ішінде қоғамдық жайылымдар белгіленген схема (карта)

Мақпалкөл ауылдық округі

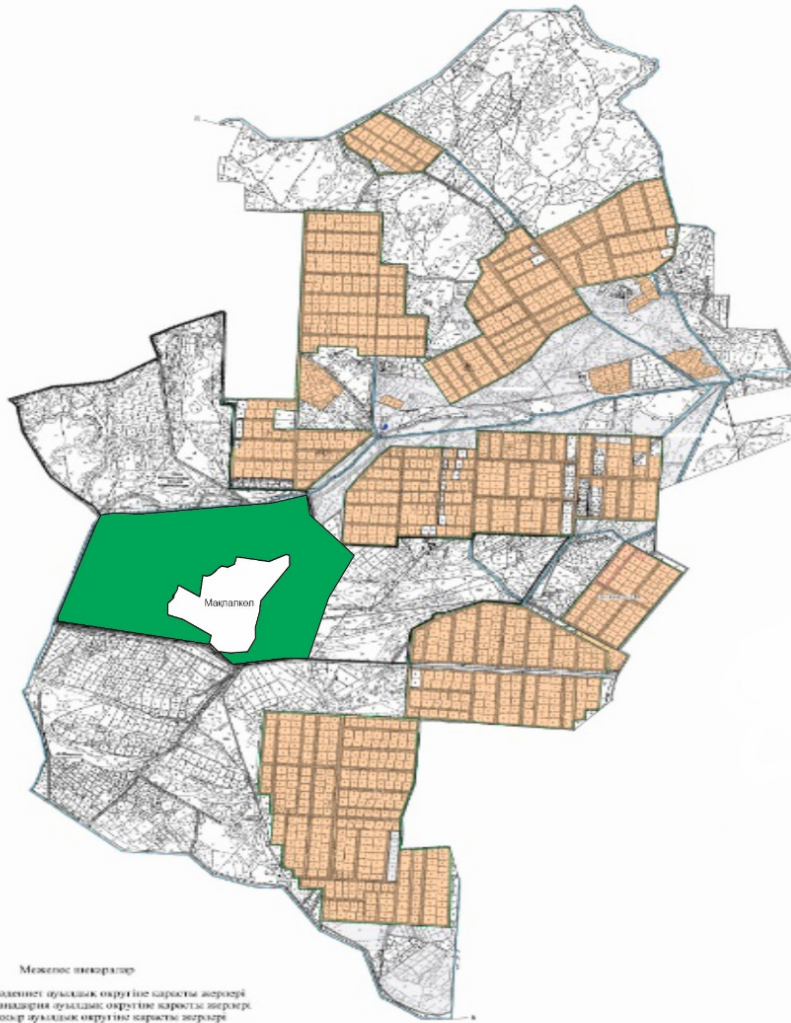

Межелес шекаралар
А-дан Б-ға дейін Малаяқпөл ауылдық округіне қарасты жерлері
Б-дан В-ға дейін Жаңақорған ауылдық округіне қарасты жерлері
В-дан Г-ға дейін Ақсар ауылдық округіне қарасты жерлері
Г-дан Д-ға дейін Жантөле ауылдық округіне қарасты жерлері
Д-дан А-ға дейін Тал ауылдық округіне қарасты жерлері

Шартты белгілер

Ауылдық округтің шекаралары

Ауыл шаруашылығы мақсатындағы жерлер

	Елді мекендердің жерлері
	Қоғамдық жайылымдар

3. Ұсынылатын жайылым айналымдарының схемалары көрсетілген схема (карта)

Жылдар	Қаша 1 көктемгі	Қ а ш а 2 көктемгі-жазғы	Қ а ш а 3 көктемгі-жазғы-күзгі	Қаша 4 күзгі
2025	көктем-жазғы маусым 1	жазғы маусым 2	күзгі маусым 3	демалушы алаң
2026	демалушы алаң	көктем-жазғы маусымы 1	жазғы маусым 2	күзгі маусым 3
2027	көктем-жазғы маусым 1	жазғы маусым 2	күзгі маусым 3	демалушы алаң
2028	демалушы алаң	көктем-жазғы маусымы 1	жазғы маусым 2	күзгі маусым 3
2029	көктем-жазғы маусым 1	жазғы маусым 2	күзгі маусым 3	демалушы алаң

Ескерту 1,2,3,4 – Қашаны жылына пайдалану тәртібі.

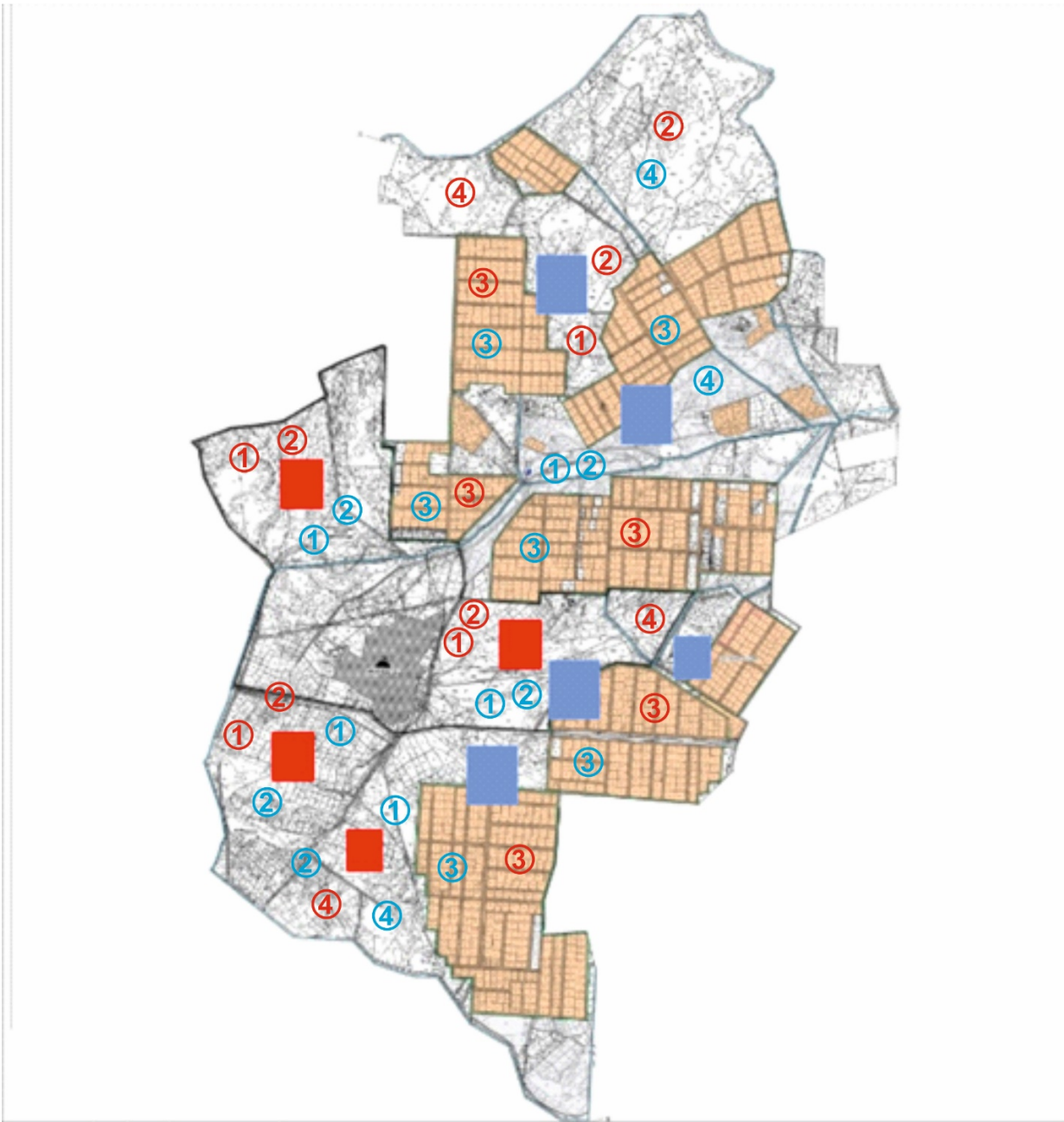

Шартты белгілер	
	Ауылдық округтің шекаралары
	Ауыл шаруашылығы мақсатындағы жерлер
	Елді мекендердің жерлері
	Көктемгі және жазғы уақытта пайдаланылатын жайылымдар
	Күзгі және қысқы уақытта пайдаланылатын жайылымдар
1234	Қашаны жылына пайдалану тәртібі
1 2 3 4	Қашаны жылына пайдалану тәртібі

4. Ауыл шаруашылығы жануарларын айдауға арналған сервитуттар, мал айдайтын трассалар және жайылымдық инфрақұрылымның өзге де объектілері, сондай-ақ мал қорымдары белгіленетін схема (карта).

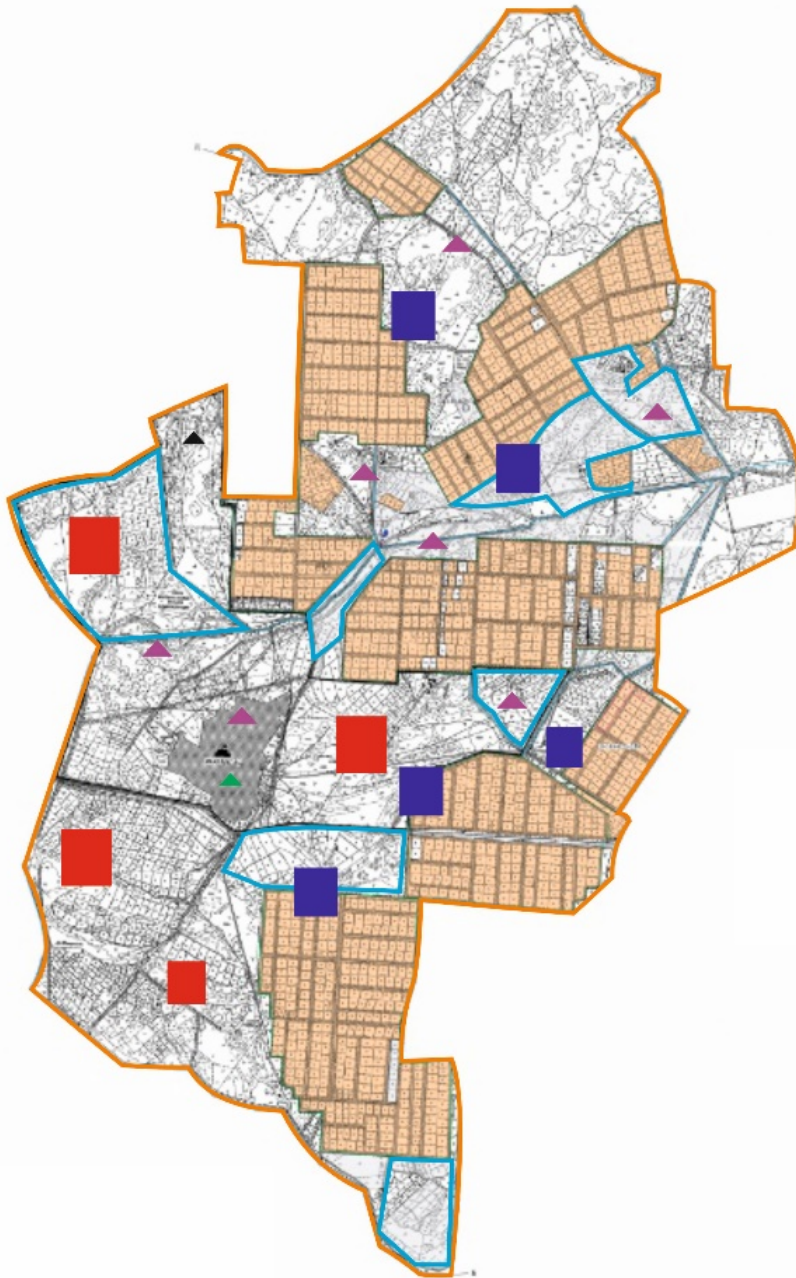

Шартты белгілер

	Сыртқы шекара
	Ішкі шекара
	Ауыл шаруашылығы мақсатындағы жерлер
	Елді мекендердің жерлері
	Көктемгі және жазғы уақытта пайдаланылатын жайылымдар
	Күзгі және қысқы уақытта пайдаланылатын жайылымдар
Жайылымдық инфрақұрылымдар	
	Көлдер, каналдар, құбырлы және шахталы құдықтар
	Мал қорымы
	Мал тоғыту ваннасы

5) Жайылымды пайдаланушыларға жер пайдалануға берілуі мүмкін жайылымдар белгіленген схема (карта)

Мақпалкөл ауылдық округі

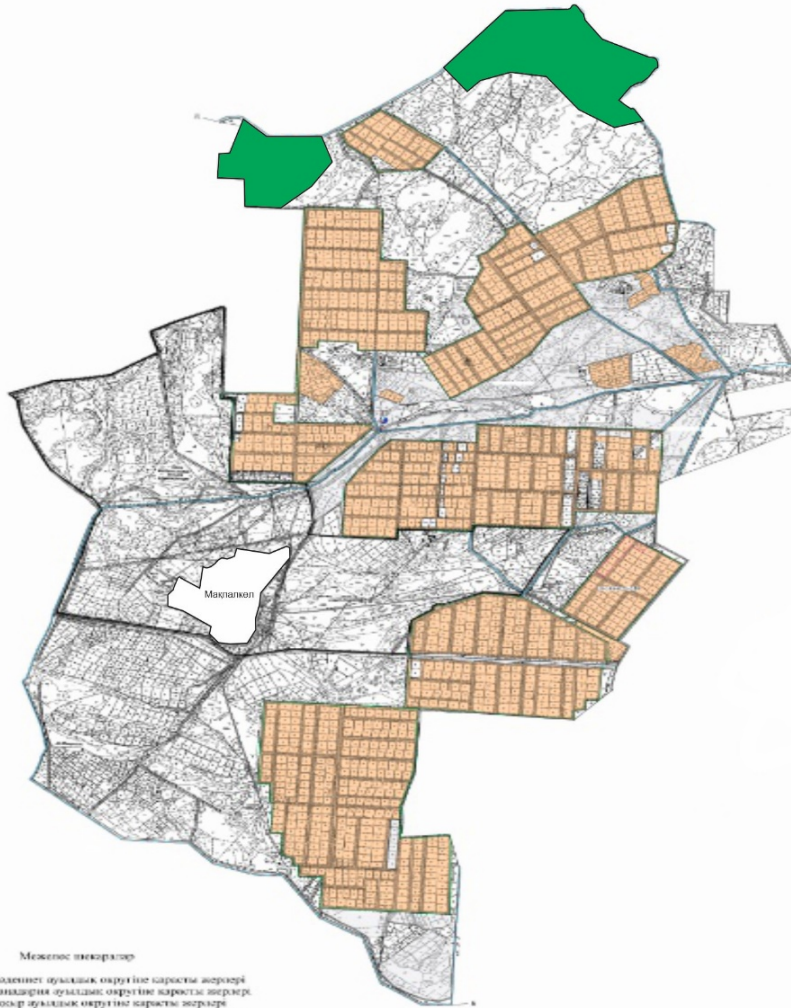

Межелен шекаралар
 А-дан В-ға дейін Мақпалкөл ауылдық округіне қарасты жерлері
 В-дан И-ға дейін Жаңақорған ауылдық округіне қарасты жерлері
 В-дан Г-ға дейін Ақсақар ауылдық округіне қарасты жерлері
 Г-дан Д-ға дейін Жантөле ауылдық округіне қарасты жерлері
 Д-дан А-ға дейін Тұл ауылдық округіне қарасты жерлері

Шартты белгілер	
	Ауылдық округтің шекаралары
	Ауыл шаруашылығы мақсатындағы жерлер
	Елді мекендердің жерлері
	Жайылымды пайдаланушыларға жер пайдалануға берілуі мүмкін жайылымдар

6. Халықтың жеке ауласындағы ауыл шаруашылығы жануарларын жаю жөніндегі мұқтаждарын қанағаттандыру мақсатында резервке алынуға жататын жайылымдарды белгілейтін схема (карта)

Мақпалкөл ауылдық округі

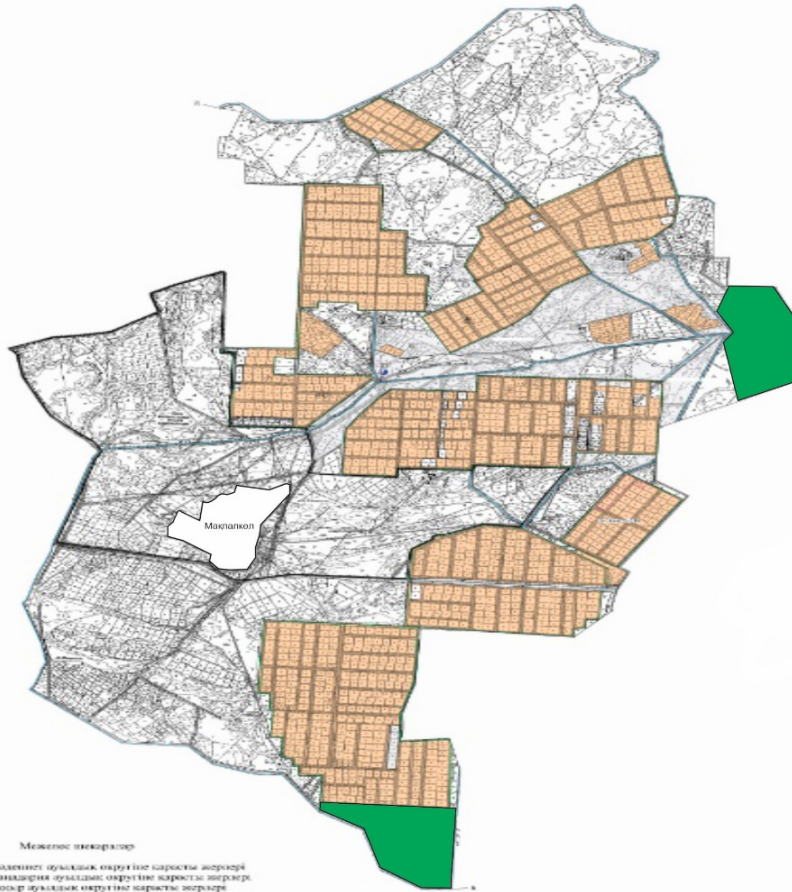

Шартты белгілер	
	Ауылдық округтің шекаралары
	Ауыл шаруашылығы мақсатындағы жерлер
	Елді мекендердің жерлері
	Халықтың жеке ауласындағы ауыл шаруашылығы жануарларын жаю жөніндегі мұқтаждарын қанағаттандыру мақсатында резервке алынуға жататын жайылымдар

7. Су тұтыну нормасына сәйкес жасалған сүкөздеріне (көлдерге, өзендерге, қазандарға, суару немесе суландыру каналдарына, құбырлы немесе шахта құдықтарына) қол жеткізу схемасы

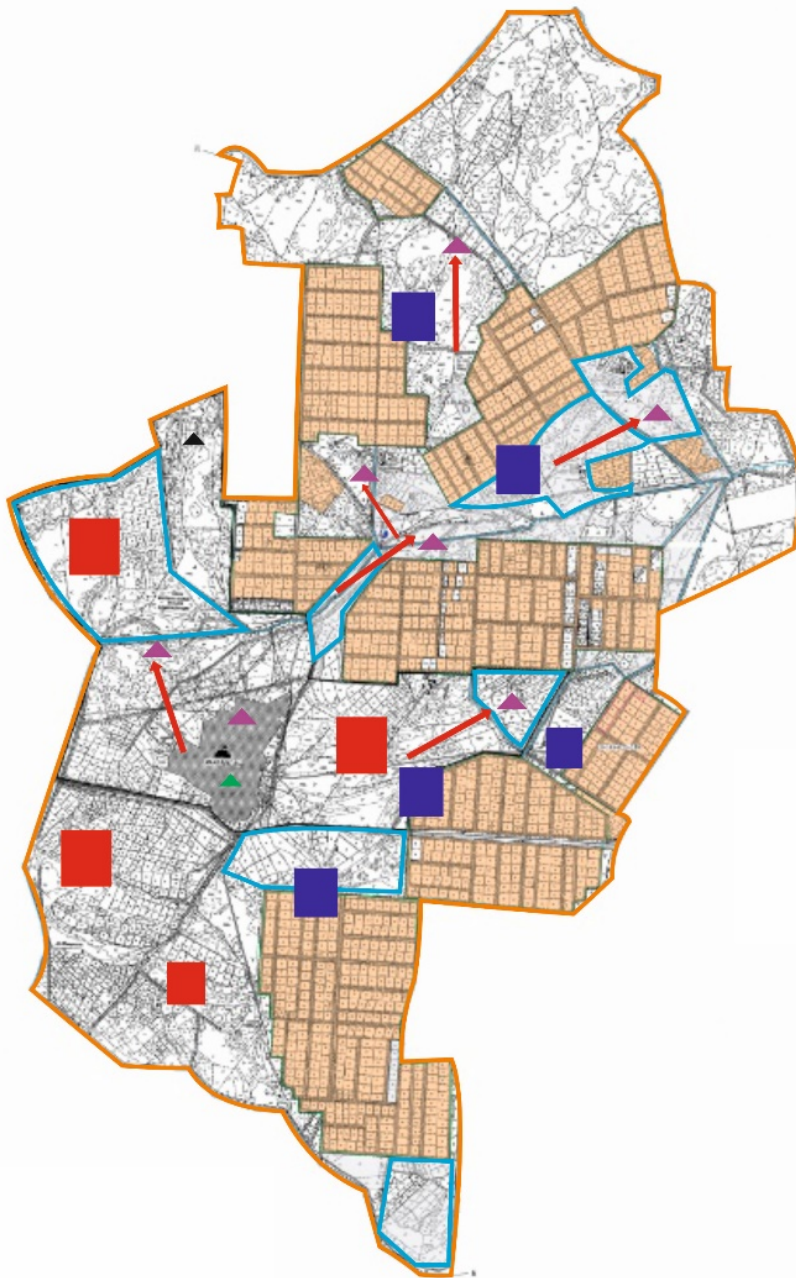

Шартты белгілер

	Ауылдық округтің шекаралары
	Ауыл шаруашылығы мақсатындағы жерлер
	Елді мекендердің жерлері
	Көктемгі және жазғы уақытта пайдаланылатын жайылымдар
	Күзгі және қысқы уақытта пайдаланылатын жайылымдар
	Жайылым пайдаланушылардың су көздеріне жету жолдары
	Көлдер, каналдар, құбырлы және шахталы құдықтар
	Мал тоғыту ваннасы

8) Ауыл шаруашылығы жануарларының басын шалғайдағы жайылымдарға орналастыру схемасы.

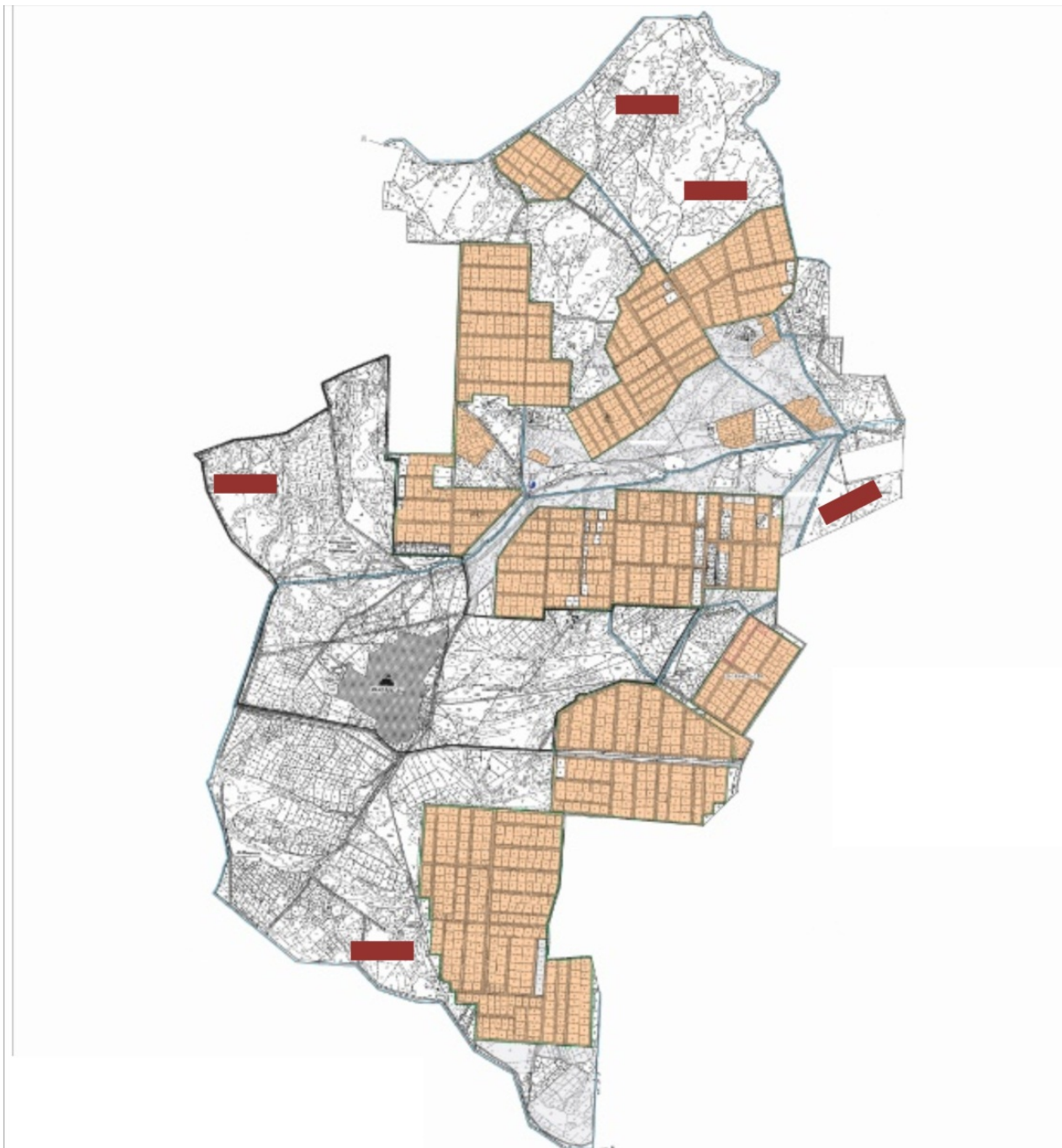

Шартты белгілер

	Ауылдық округтің шекаралары
	Ауыл шаруашылығы мақсатындағы жерлер
	Елді мекендердің жерлері
	Мал басын орналастыру шекаралары

9) Ауылдық округке кіретін ауылдық елді мекендер арасында жайылымдарды жобалық бөлу (қайта бөлу)

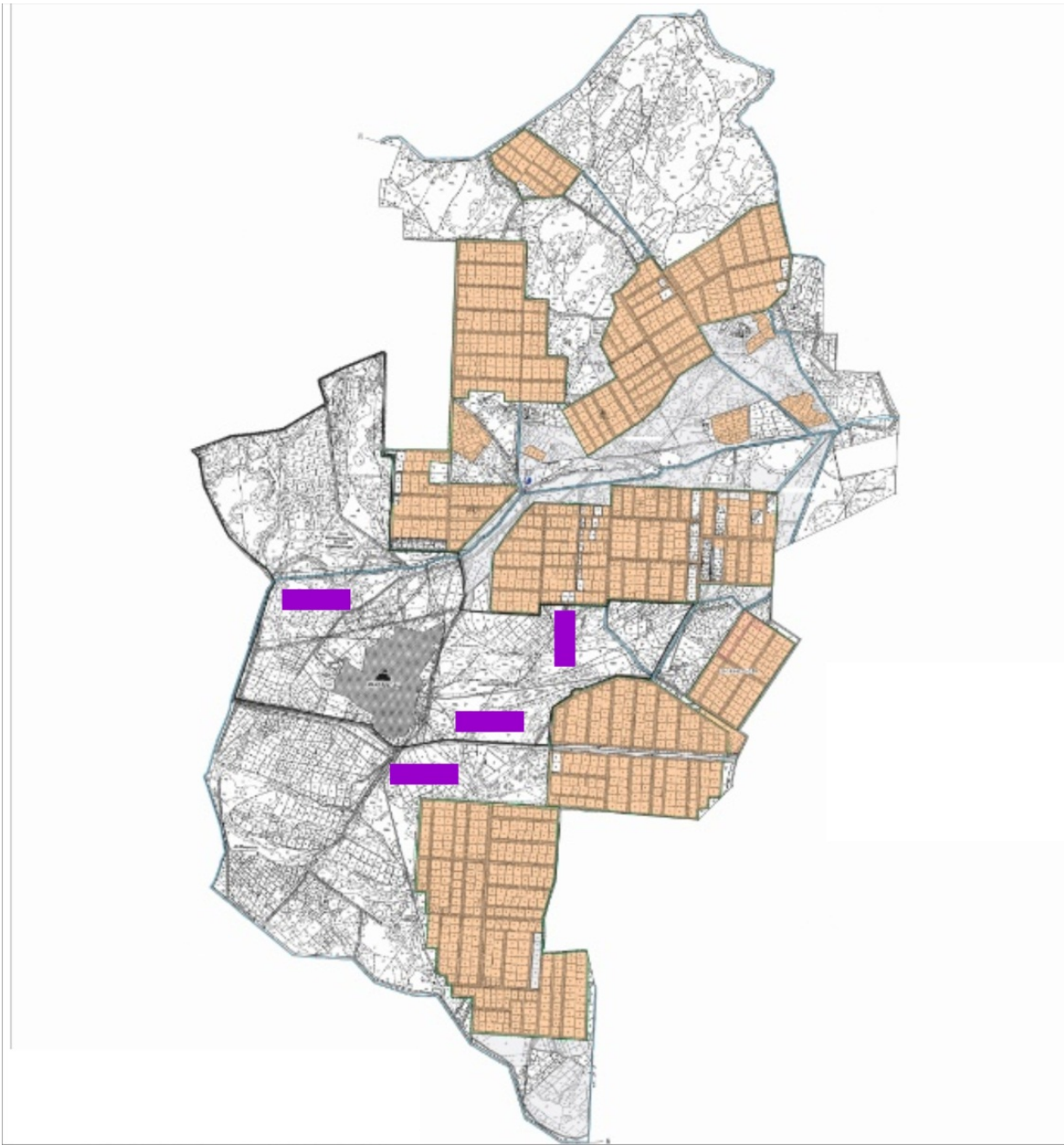

Шартты белгілер	
	Ауылдық округтің шекаралары
	Ауыл шаруашылығы мақсатындағы жерлер
	Елді мекендердің жерлері
	Жайылымдарды қайта бөлуге арналған жер телімдері

Жайылымдардың жалпы алаңына түсетін жүктеменің шекті рұқсат етілетін нормасы

	Экологиялық географиялы	Жайылым кезеңін	Қалпына келтірілген және деградацияланған алқаптардағы ауыл шаруашылығы жануарларының 1 басына арналған жайылым алаңының нормасы, гектар				
--	-------------------------	-----------------	--	--	--	--	--

Қызыл орда		Бұйырғынды-көкпекті-жусандылар		14,0	21,0	2,8	4,2	16,8	25,2	19,6	29,4
	Нағыз (орға) шөл	Сексеуілді - эфемерлі бұтаар алас түрлі шөптесінді		15,5	25,0	3,1	5,0	18,6	30,0	21,7	35,0
		Жүзгені басым бұталы - эфемерлі	250-270	10,5	16,0	2,1	3,2	13,6	19,2	14,7	22,4
		Эфемерлі - түрлі шөптесінді - сексеуілді		14,0	21,0	2,8	4,2	22,8	25,2	19,6	29,4
		Қоңыр жусанды - эфемерлі - бұталылар	250-270	11,0	16,5	2,2	3,3	13,2	19,8	15,4	23,1
		Бұйырғынды - кейреуікті, қоңыр жусанды		14,5	21,5	2,9	4,3	17,4	25,8	20,3	30,1

Жалағаш аудандық мәслихатының
2024 жылғы 23 желтоқсандағы
№ 28-18 шешіміне 12-қосымша

Мәдениет ауылдық округінің 2025-2029 жылдарға арналған жайылымдарды басқару және оларды пайдалану жөніндегі жоспары

1-тарау. Жалпы ережелер

1. Осы жайылымдарды басқару және оларды пайдалану жөніндегі жоспар (бұдан әрі – Жоспар) "Жайылымдар туралы" Қазақстан Республикасы Заңының (бұдан әрі – Заң) 6-бабының 4-1) тармақшасына, "Мемлекеттік статистика туралы" Қазақстан Республикасы Заңының 16-бабы 3-тармағының 2) тармақшасына, "Жайылымдарды басқару және оларды пайдалану жөніндегі үлгілік жоспарды бекіту туралы" Қазақстан Республикасы Ауыл шаруашылығы министрінің 2024 жылғы 29 шілдедегі № 263 бұйрығына (Нормативтік құқықтық актілерді мемлекеттік тіркеу тізілімінде № 34831 болып тіркелген) сәйкес әзірленді.

2. Жоспар жайылымдарды ұтымды пайдалану, азыққа деген қажеттілікті орнықты қамтамасыз ету және жайылымдардың тозу процестерін болдырмау мақсатында қабылданады.

2-тарау. Жайылымдарды басқару және оларды пайдалану жөніндегі жоспар

3. Жоспарды әзірлеген кезде мыналар ескеріледі:

1) осы Жоспарға 1-қосымшаға сәйкес нысан бойынша өңірдің жер балансының және мемлекеттік жер кадастрының ақпараттық жүйесінің деректері.

Осы тармақшаның бірінші бөлігінде көрсетілген деректерді қалыптастыру кезінде жерлердің болуы, олардың санаттар, жер учаскелерінің меншік иелері, жер пайдаланушылар мен алқаптар бойынша бөлінуі туралы ресми статистикалық ақпарат және мемлекеттік жер кадастры ақпараттық жүйесінен алынған мәліметтер пайдаланылады;

2) осы Жоспарға 2-қосымшаға сәйкес нысан бойынша жайылымдарды геоботаникалық зерттеп-қарау мәліметтері.

Осы тармақшаның бірінші бөлігінде көрсетілген деректерді қалыптастыру кезінде "Қазақстан Республикасы табиғи жем-шөп алқаптарының ірі масштабты (1:1 000 – 1:100 000) геоботаникалық іздестірулерін жүргізу жөніндегі әдістемені бекіту туралы" Қазақстан Республикасы Ауыл шаруашылығы министрінің 2022 жылғы 3 қазандағы № 314 бұйрығына (Нормативтік құқықтық актілерді мемлекеттік тіркеу тізілімінде № 30043 болып тіркелген) сәйкес жүргізілетін жайылымдарды геоботаникалық зерттеп-қарау нәтижелері пайдаланылады;

3) Қазақстан Республикасы Ауыл шаруашылығы министрінің 2020 жылғы 3 ақпандағы № 35 бұйрығымен (Нормативтік құқықтық актілерді мемлекеттік тіркеу тізілімінде № 19987 болып тіркелген) бекітілген Мал қорымдарының (биотермиялық шұңқырлардың) тізілімін жүргізу қағидаларына сәйкес қалыптастырылған мал қорымдары (биометриялық шұңқырлар) туралы мәліметтер;

4) осы Жоспарға 3-қосымшаға сәйкес нысан бойынша жайылымдық инфрақұрылым объектілері туралы және ауыл шаруашылығы жануарларын айдап өтуге арналған сервитуттар туралы мәліметтер.

Осы тармақшаның бірінші бөлігінде көрсетілген деректерді қалыптастыруды ауданның (қалалардағы аудандарды қоспағанда), аудандық маңызы бар қалалардың жергілікті атқарушы органдары аудандық маңызы бар қала, кент, ауыл, ауылдық округ әкімдерімен бірлесіп облыстардың жергілікті атқарушы органдары әзірлеген жайылымдық инфрақұрылым объектілерін дамыту және реконструкциялау жөніндегі жоспар негізінде жүзеге асырады;

5) осы Жоспарға 4-қосымшаның 1-кестесіне сәйкес нысан бойынша ауыл шаруашылығы жануарларының иелерін көрсете отырып, оларды сәйкестендіру дерекқорынан алынған ауыл шаруашылығы жануарлары басының саны туралы деректер;

6) осы Жоспарға 4-қосымшаның 2-кестесіне сәйкес нысан бойынша ауыл шаруашылығы жануарларының түрлері мен жыныстық жас топтары бойынша қалыптастырылған үйірлердің, отарлардың, табындардың саны туралы деректер.

Осы тармақшаның бірінші бөлігінде көрсетілген мәліметтерді қалыптастыруды ауданның (қалалардағы аудандарды қоспағанда), облыстық маңызы бар қалалардың жергілікті атқарушы органдары аудандық маңызы бар қала, кент, ауыл, ауылдық округ әкімдерімен бірлесіп жүзеге асырады;

7) осы Жоспарға 4-қосымшаның 3-кестесіне сәйкес нысан бойынша шалғайдағы жайылымдарда жаю үшін ауыл шаруашылығы жануарлары басының саны туралы мәліметтер.

Осы тармақшаның бірінші бөлігінде көрсетілген деректерді қалыптастыруды ауданның (қалалардағы аудандарды қоспағанда), облыстық маңызы бар қалалардың жергілікті атқарушы органдары аудандық маңызы бар қала, кент, ауыл, ауылдық округ әкімдерімен бірлесіп жүзеге асырады;

8) екпе және аридтік жайылымдарда, орман, су қорлары мен ерекше қорғалатын табиғи аумақтар жерлерінде ауыл шаруашылығы жануарларын жаю ерекшеліктері туралы деректер.

Жайылымдарда ауыл шаруашылығы жануарларын жаю Қазақстан Республикасы Ауыл шаруашылығы министрінің 2020 жылғы 29 сәуірдегі № 145 бұйрығымен (Нормативтік құқықтық актілерді мемлекеттік тіркеу тізілімінде № 20540 болып тіркелген) бекітілген Ауыл шаруашылығы жануарларын жаюдың үлгілік қағидалары негізінде "Агроөнеркәсіптік кешенді және ауылдық аумақтарды дамытуды мемлекеттік реттеу туралы" Қазақстан Республикасы Заңының 7-бабы 4-тармағының 5-1) тармақшасына сәйкес аудандардың (облыстық маңызы бар қалалардың) жергілікті атқарушы органдары (әкімдіктері) бекітетін ауыл шаруашылығы жануарларын жаю қағидаларына сәйкес жүзеге асырылады.

Орман, су қорлары және ерекше қорғалатын табиғи аумақтар жерлерінде ауыл шаруашылығы жануарларын жаю Қазақстан Республикасы Орман кодексінің 99-бабына, Қазақстан Республикасы Ауыл шаруашылығы министрінің 2015 жылғы 12

қазандағы № 18-02/909 бұйрығымен (Нормативтік құқықтық актілерді мемлекеттік тіркеу тізілімінде № 12259 болып тіркелген) бекітілген Мемлекеттік орман қоры учаскелерінде шөп шабу және мал жаю қағидаларына, Қазақстан Республикасы Су кодексінің 95, 119, 125-баптарына, "Ерекше қорғалатын табиғи аумақтар туралы" Қазақстан Республикасы Заңының 23, 40, 43, 47, 48, 52, 69-баптарына сәйкес жүзеге асырылады;

9) осы Жоспарға 5-қосымшаға сәйкес нысан бойынша ұсынылатын жайылым айналымдарының схемалары;

10) мал шаруашылығы және өсімдік шаруашылығы статистикасы бойынша ресми статистикалық ақпарат.

4. Жоспарда мынадай қосымшалар қамтылған:

1) әкімшілік-аумақтық бірлік аумағында жайылымдардың жер санаттары бөлінісінде орналасу схемасы (картасы), онда жайылымдардың шекаралары, алаңдары мен түрлері, оның ішінде шалғайдағы, маусымдық, құрғақ және екпе жайылымдар, жер учаскесіне құқық белгілейтін және сәйкестендіру құжаттарының негізінде олардың меншік иелері немесе жер пайдаланушылар туралы мәліметтер көрсетіледі;

2) жеке ауладағы ауыл шаруашылығы жануарларын жаю бойынша халықтың мұқтаждығына арналған жайылымдар, оның ішінде қоғамдық жайылымдар белгіленген схема (карта), онда жеке ауладағы ауыл шаруашылығы жануарларын жаю бойынша халықтың мұқтаждығына арналған жайылымдардың, оның ішінде қоғамдық жайылымдардың шекаралары мен алаңдары көрсетіледі;

3) ұсынылатын жайылым айналымдарының схемалары көрсетілген схема (карта), онда жайылымдарды геоботаникалық зерттеп-қарау негізінде ұсынылатын жайылым айналымдарының схемалары көрсетіледі;

4) ауыл шаруашылығы жануарларын айдауға арналған сервитуттар, мал айдайтын трассалар және жайылымдық инфрақұрылымның өзге де объектілері, сондай-ақ мал қорымдары (биометриялық шұңқырлар) белгіленетін схема (карта), онда ауыл шаруашылығы жануарларын айдауға арналған сервитуттар, мал айдайтын трассалар, жайылымдық инфрақұрылым объектілері, мал қорымдарының (биометриялық шұңқырлардың) орналасқан жері көрсетіледі;

5) жайылымды пайдаланушыларға жер пайдалануға берілуі мүмкін жайылымдар белгіленген схема (карта).

Ауыл шаруашылығы мұқтаждары үшін меншікке немесе жер пайдалануға босалқы жерлерді беру Қазақстан Республикасы Жер кодексінің (бұдан әрі – Кодекс) 138-бабына, Қазақстан Республикасы Премьер-Министрінің орынбасары – Қазақстан Республикасы Ауыл шаруашылығы министрінің 2018 жылғы 20 желтоқсандағы № 518 бұйрығымен (Нормативтік құқықтық актілерді мемлекеттік тіркеу тізілімінде № 18048 болып тіркелген) бекітілген Шаруа немесе фермер қожалығын, ауыл шаруашылығы өндірісін жүргізу үшін уақытша өтеулі жер пайдалану (жалға алу) құқығын беру

жөніндегі конкурсты ұйымдастыру және өткізу қағидаларына сәйкес жүзеге асырылады ;

6) халықтың жеке ауласындағы ауыл шаруашылығы жануарларын жаю жөніндегі мұқтаждықтарын қанағаттандыру мақсатында резервке алынуға жататын жайылымдарды белгілейтін схема (карта), онда жеке ауланың ауыл шаруашылығы жануарларын жаю жөніндегі халықтың мұқтаждықтарын қанағаттандыру мақсатында резервке алынуға жататын жайылымдардың шекаралары мен алаңдары көрсетіледі.

Жерлерді резервте қалдыру Кодекстің 49-2-бабына, Қазақстан Республикасы Ұлттық экономика министрінің 2015 жылғы 28 ақпандағы № 178 бұйрығымен бекітілген Жерлерді резервте қалдыру қағидаларына (Нормативтік құқықтық актілерді мемлекеттік тіркеу тізілімінде № 11337 болып тіркелген) сәйкес жүзеге асырылады;

7) суды тұтыну нормасына сәйкес жасалған су көздеріне (көлдерге, өзендерге, тоғандарға, қазандарға, суару немесе суландыру каналдарына, құбырлы немесе шахта құдықтарына) қол жеткізу схемасы, онда жануарлардың су көздеріне қарай жүріп-тұру маршруттары көрсетіледі.

Ауыл шаруашылығы жануарларының орташа тәуліктік су тұтынуы Қазақстан Республикасы Премьер-Министрінің орынбасары – Қазақстан Республикасы Ауыл шаруашылығы министрінің 2016 жылғы 30 желтоқсандағы № 545 бұйрығымен (Нормативтік құқықтық актілерді мемлекеттік тіркеу тізілімінде № 14827 болып тіркелген) бекітілген Су тұтынудың және су бұрудың үлестік нормаларын әзірлеу жөніндегі әдістемеге 6-қосымшаның 10-кестесіне сәйкес айқындалады;

8) ауыл шаруашылығы жануарларының басын шалғайдағы жайылымдарға орналастыру схемасы, онда ауыл шаруашылығы жануарларының басын орналастыруға арналған шалғайдағы жайылымдардың шекаралары мен алаңдары көрсетіледі;

9) ауылдық округке кіретін ауылдық елді мекендер арасында жайылымдарды жобалық бөлу (қайта бөлу), онда жайылымдармен қамтамасыз етілмеген жеке және заңды тұлғалардың ауыл шаруашылығы жануарларының басы үшін ауылдық округтің ауылдық елді мекендері арасында жайылымдарды бөлу (қайта бөлу) схемасы көрсетіледі;

10) тиісті әкімшілік-аумақтық бірлікте жайылымдарды ұтымды пайдалану үшін қажетті талаптар:

"Жайылымдардың жалпы алаңына түсетін жүктеменің шекті рұқсат етілетін нормасын бекіту туралы" Қазақстан Республикасы Ауыл шаруашылығы министрінің 2015 жылғы 14 сәуірдегі № 3-3/332 бұйрығына (Нормативтік құқықтық актілерді мемлекеттік тіркеу тізілімінде № 11064 болып тіркелген) сәйкес жайылымдардың жалпы алаңына түсетін жүктеменің шекті рұқсат етілетін нормасын сақтау;

жайылым айналымын және суды пайдалану көздерін ескере отырып жайылымдарды пайдалану;

жайылым алаңдарын жекеленген өріс учаскелеріне бөлу;

жайылым учаскелерін жыл маусымдары бойынша кеңістікте және уақытпен (маусым, жыл ішінде) кезектестіру;

жайылым айналымы учаскелерінің бірін жайылымсыз және ауыл шаруашылығы жануарларынсыз жыл сайын қалдыру.

"Жайылымдар туралы" Қазақстан Республикасы Заңының (бұдан әрі – Жайылымдар туралы заң) 13-бабы 2-тармағының 2) тармақшасында көрсетілген жайылымдар, оның ішінде көпшілік пайдаланатын жайылымдар жеке меншікке және жер пайдалануға берілмейді және жеке ауладағы ауыл шаруашылығы жануарларын жаю үшін халық мұқтажына ғана пайдаланылады.

Жайылымдар туралы заңның 15-бабы 4-тармағында көрсетілген жайылымдарды қоспағанда, шалғайдағы жайылымдар жеке және (немесе) заңды тұлғаларға Қазақстан Республикасы Жер кодексінің (бұдан әрі – Жер кодексі) 43-1-бабында белгіленген тәртіппен беріледі.

Мемлекеттік заңды тұлғалардың балансында тұрған және жеке ауладағы ауыл шаруашылығы жануарларын жаю бойынша халық мұқтажына арналған жайылымдарда, оның ішінде көпшілік пайдаланатын жайылымдарда орналасқан суландыру құрылыстарына қол жеткізу өтеусіз негізде беріледі.

Жеке ауладағы ауыл шаруашылығы жануарларын жаю бойынша халық мұқтажын қанағаттандыру мақсатында Жер кодексінің 49-2-бабына сәйкес жайылымдарды резервке қою жүзеге асырылады.

Жайылымдарды басқару және оларды пайдалану жөніндегі жоспар (бұдан әрі – Жоспар) жайылымдарды резервке қою үшін негіз болып табылады.

Ауыл шаруашылығы жануарларын жайылымдарда жаю Жоспарға сәйкес жүзеге асырылады.

Елді мекендердің шекараларына (шектеріне) тікелей іргелес аумақта орналасқан, мемлекет меншігіндегі жайылымдар жеке ауладағы ауыл шаруашылығы жануарларын жаю үшін халық мұқтажын қанағаттандыруға пайдаланылады.

Елді мекеннің шекаралары (шектері) шегінде жайылымдармен қамтамасыз етілмеген жеке және (немесе) заңды тұлғалардың ауыл шаруашылығы жануарлары мал басы Жоспарға сәйкес жайылымдардың басқа учаскелеріне, оның ішінде шалғайдағы жайылымдарға орны ауыстырылады.

Жеке ауладағы ауыл шаруашылығы жануарларын жаюға арналған жайылымдарды, оның ішінде шалғайдағы жайылымдарды пайдалану Жоспарға сәйкес жүзеге асырылады. Аудандық маңызы бар қала, кент, ауыл, ауылдық округ әкімдерінің және ауданның, облыстық маңызы бар қаланың жергілікті атқарушы органының жайылымдар беру туралы жеке шешімін шығару талап етілмейді.

Аудандық маңызы бар қала, кент, ауыл, ауылдық округ шегінде жайылымдармен қамтамасыз етілмеген иелерінің ауыл шаруашылығы жануарларының саны түрлері

мен жыныстық-жас топтары бойынша қалыптастырылады және Жоспарға сәйкес шалғайдағы жайылымдарға жіберіледі.

Айдау үшін жасы, жынысы, қоңдылығы бірдей сау ауыл шаруашылығы жануарлардан үйірлер, отарлар, табындар жинақталады.

Ауыл шаруашылығы жануарларының саны, оның ішінде қойлар мен ешкілер 600-800 басты, ірі қара мал 250 бастан аспайтын мөлшерді, жылқылар 200 бастан аспайтын мөлшерде, түйе 120 бастан аспайтын мөлшерді құрайды.

Айдауға жататын жануарларды іріктеу нормалары осы Жоспарға 1-кестеде көрсетілген.

Айдауға жататын жануарлардың түріне, жыныстық-жастық тобына және қоңдылығына қарай жинақтау нормалары осы Жоспарға 2-кестеде көрсетілген.

Ауыл шаруашылығы жануарларын жаюды жүзеге асыратын бір адамға арналған жүктеме нормалары осы Жоспарға 3-кестеде көрсетілген.

Ауыл шаруашылығы жануарларын айдаудың барлық жолында ауыл шаруашылығы жануарларының топтарын араластыруға жол берілмейді.

Аналық (сауын) мал басын (оның ішінде төлдеу, босану алдындағы төлдеуден, туудан кейін буыны бекімеген) және ауру ауыл шаруашылығы жануарларын (оның ішінде жұқпалы аурулар жұқтырған), буыны бекімеген жаңа туған төлді, міндетті ветеринариялық рәсімдерден (оның ішінде егу және вакцинациялаудан) өтпеген ауыл шаруашылығы жануарларын қоспағанда, елді мекендер шегінде жайылымдармен қамтамасыз етілмеген ауыл шаруашылығы жануарларының барлық түрлері мен топтары шалғайдағы жайылымдарға айдауға жатады.

Ауыл шаруашылығы жануарларын айдау үшін Жер кодексінің 70 және 104-баптарына сәйкес уақытша (маусымдық) пайдаланылатын және ұзақ мерзімді пайдаланылатын мал айдау жолдары (бұдан әрі – мал айдау жолдары) жобаланады.

Мал айдау жолдарын аудандардың (қалалардың) және облыстардың жергілікті атқарушы органдары "Ветеринария туралы" Қазақстан Республикасы Заңының 21-бабы 3-тармағына сәйкес тиісті әкімшілік-аумақтық бірліктердің бас мемлекеттік ветеринариялық-санитариялық инспекторларымен келісу бойынша айқындайды.

Ауыл шаруашылығы жануарларын 5 километрге (бұдан әрі - км) дейінгі қашықтыққа айдағанда, айдалатын ірі қара малдың саны 200-250 бас немесе ұсақ малдың саны 600-800 бас болған кезде мал айдалатын жердің ені 50-70 метрді құрайды.

Мал айдайтын жолдың жалпы алаңы қызмет көрсетілетін барлық аумақтың 4-5%-ынан аспайды.

Жолдың ұзындығы үлкен болған кезде (егер қозғалыс бірнеше күн ішінде жасалса) әрбір 40-50 км сайын мал айдайтын жолдар жеткілікті азықтық сыйымдылықтағы жайылымдық қоректендіру алаңдарымен жабдықталады және әрбір 10-15 км сайын суатпен қамтамасыз етіледі.

Бұл жағдайларда мал айдайтын жолдың ені 200-300-ден 1000 метрге дейін және одан да көп алаңды құрайды.

Жайылымның жазық жерінде ауыл шаруашылығы жануарларын суару радиусы:

ірі қара мал үшін далалық және орманды дала аймақтарында 2-4 км, қуаң далада, жартылай шөлейт және шөлейт жерлерде 4-6 км,

жылқылар үшін далалық және орманды дала аймақтарында 4-5 км, қуаң далада, жартылай шөлейт және шөлейт жерлерде 5-7 км,

түйелер үшін далалық және орманды дала аймақтарында 6-7 км, қуаң далада, жартылай шөлейт және шөлейт жерлерде 7-8 км, қой мен ешкілер үшін далалық және орманды дала аймақтарында 2,5-4 км, қуаң далада, жартылай шөлейт және шөлейт жерлерде 3-6 км,

Республика бойынша құдықтар арасындағы қашықтық орташа 3,8 км.

1-кесте. Айдауға жататын жануарларды іріктеу нормалары

Жыныстық-жастық топтары	Жануарлардың саны, бас	Тәуліктік айдау қашықтығы, километр
Ірі қара мал		
Бұзаулы сиырлар (емізулі)	150-200	15-20
Қашарлар (2 жасқа дейін)	200-250	20-25
Бұқашықтар (2 жасқа дейін)	200-250	20-25
Ұсақ мал		
Қозылы қойлар, Лақты ешкілер	500-600	20-30
Бір жылғы төл	600-800	30-40
Жылқылар		
Құлынды биелер	100-150	25-30
1,5-2 жастағы төл	150-200	35-40
Түйелер	100-120	40-50

2-кесте. Айдауға жататын жануарлардың түріне, жыныстық-жастық тобына және қоңдылығына байланысты жинақтау нормалары

Жыныстық-жастық топтары	Қоңдылығы		
	Ортадан төмен, бас	Орташа, бас	Ортадан жоғары, бас
1	2	3	4
Ірі қара мал			
Бұзаулы сиырлар (емізілулі)	50-70	150-200	150-200
Қашарлар (2 жасқа дейін)	100-150	200-250	200-250
Бұқашықтар (2 жасқа дейін)	100-150	200-250	200-250
Ұсақ мал			
Қозылы қойлар, Лақты ешкілер	400-500	500-600	500-600

Бір жылғы төл	400-500	600-700	600-800
Жылқылар			
Құлынды биелер	50-70	100-150	150-200
	80-100	120-150	150-200
1,5-2 жастағы төл	30-60	60-90	90-120
Түйелер			
Түйелер	30-60	60-90	90-120

3-кесте. Ұ Ауыл шаруашылығы жануарларын жаюды жүзеге асыратын бір адамға арналған жүктеме нормалары

Ірі қара мал, бас	Ұсақ мал, бас	Жылқылар, бас	Түйелер, бас
150-ге дейін	500-ге дейін	100-ге дейін	100-ге дейін

Мемлекеттік орман қоры учаскелерін шөп шабу және мал жаю үшін пайдалану тәртібі

Мал жаю мемлекеттік орман қоры учаскелерінде осы Қағидаларға қосымшаға сәйкес айқындалатын алаңдарда жүзеге асырылады, бұл ретте мал жаю үшін учаскелер тандау орман жайылымдарын маусымдық пайдалану мүмкіндіктері, жайылым айналымдарын және оларға жеткілікті жүктемені ескере отырып, жүзеге асырылады.

Жайылым айналымының алаңы:

- 1) өсу кезеңінің табиғи-климаттық жағдайларын;
- 2) жайылымдардың шығымдылық деңгейін;
- 3) эрозияға ұшырау үдерістерінің ықтимал мүмкіндігі және нақты байқалуын;
- 4) жабайы өсетін шөптердің ерекше құнды тұқымдарын жинау мүмкіндігі;
- 5) "демалыс" берудің орындылығы, яғни жыл бойына мал жаюды, шөп шабуды толық болдырмауды ескере отырып, белгіленеді.

Мынадай мемлекеттік орман қоры учаскелерінде шөп жабу (өртке қарсы іс-шаралар шеңберінде жүзеге асырылатын шөп шабудан басқа) және мал жаю:

1) мемлекеттік орман қорының "мемлекеттік табиғи қорықтар ормандары", "табиғаттың мемлекеттік орман ескерткіштері", "орманның гендік резерваттарын қоса алғандағы ғылыми маңызы бар орман учаскелері", "аса құнды орман алаптары" санаттарында, сондай-ақ қорық және тапсырыс режиміндегі мемлекеттік ұлттық табиғи саябақтар мен мемлекеттік өңірлік табиғи саябақтар аймақтарында, мемлекеттік табиғи резерваттардың қорық орталығы аймақтарында;

2) мемлекеттік орман қорының рекреациялық пайдалану аймақтарындағы, әкімшілік-өндірістік мақсаттағы, келушілер мен туристерге қызмет көрсетуге арналған шағын аймақтардағы "мемлекеттік ұлттық табиғи саябақтар ормандары" және "мемлекеттік өңірлік табиғи саябақтар ормандары" санаттарында;

3) мемлекеттік орман қорының бұзылған ландшафттарды қалпына келтіру аймағындағы "мемлекеттік табиғи резерваттар ормандары" санатында;

4) мемлекеттік орман қорының тапсырыс режимі аймағындағы "мемлекеттік қорық аймақтары ормандары" санатында;

5) мемлекеттік орман қорының "жаңғақ кәсіпшілігі аймақтары", "орман-жеміс екпелері", "аса биік тау ормандары", "мемлекеттік қорғаныштық орман белдеулері", "эрозияға қарсы ормандар" және "халықаралық және республикалық маңызы бар ортақ пайдаланудағы темір жолдар мен автомобиль жолдарының, магистральдық құбырлар мен басқа да желілік құрылыстардың бөліп берілген белдеулеріндегі қорғаныштық екпелер", "халықаралық және республикалық маңызы бар ортақ пайдаланудағы темір жолдар мен автомобиль жолдары бойындағы қорғаныштық орман белдеулері" санаттарында жүзеге асырылмайды.

Мал жаюға рұқсат етілген учаскелер тізбесін мемлекеттік орман қоры жерлерінің жай-күйіне қатысты болып жатқан өзгерістерді, сондай-ақ орманды қалпына келтіру іс-шараларын жүргізу мен орман ресурстарын дайындау жоспарларын ескере отырып, мемлекеттік орман иеленушілер жыл сайын нақтылап отырады.

Сексеуіл ормандарынан басқа, мемлекеттік орман қоры учаскелерінде ешкі жаюға арнайы бөлініп, қоршалған учаскелерде ғана жол беріледі.

Шөп шабу мен мал жаю үшін мемлекеттік орман қоры учаскелері ұзақ мерзімді орман пайдалану шартының талаптарымен, ал қысқа мерзімді орман пайдалануға қысқа мерзімді орман пайдалану шарты және рұқсат беру құжаттары негізінде беріледі.

Орман иеленушілер 2003 жылғы 20 маусымдағы Қазақстан Республикасы Жер кодексінің 36, 41-баптарына сәйкес шөп шабу мен мал жаюға жарамды мемлекеттік орман қоры учаскелерінен орман шаруашылығы мен ерекше қорғалатын табиғи аумақтар қызметкерлеріне шөп шабу үшін қызметтік жер телімдерін бөледі.

Шөп шабу мен мал жаю үшін мемлекеттік орман қоры учаскелерін ұзақ мерзімді орман пайдалануға бөлу Қазақстан Республикасы Ауыл шаруашылығы министрінің 2015 жылғы 7 қазандағы № 18-02/896 бұйрығымен (Нормативтік құқықтық актілерді мемлекеттік тіркеу тізілімінде № 12247 тіркелген) бекітілген Мемлекеттік орман қоры учаскелерінде орман ресурстарын ұзақ мерзімді орман пайдалануға беру жөнінде тендерлер өткізу қағидаларына сәйкес тендерлік негізде жүзеге асырылады.

Шөп шабу мен мал жаюға жарамды қалған алаңдар туралы мәліметтерді (осы Қағидалардың 13-тармағында көрсетілгеннен басқа) орман иеленушілер тендер ұйымдастырушыларға шөп шабу мен мал жаю басталғанға дейін екі айдан кешіктірмей береді.

Мемлекеттік орман қоры учаскелерінен шөп шабатын және мал жаятын алқаптардың бөлінуіне мұқтаж орман пайдаланушылар:

1) ұзақ мерзімді негізде (ұзақ мерзімді орман пайдалану) тендер өткізуді ұйымдастырушыларға шөп шабу мен мал жаю үшін ұзақ мерзімді пайдалануға мемлекеттік орман қоры учаскелерін беру бойынша тендерге қатысуға арналған өтінім-лоттарды орман иеленушілердің дайындауы үшін тиісті өтінімдер жолдайды;

2) қысқа мерзімді негізде (қысқа мерзімді пайдалану) шөп шабу немесе мал жаю басталғанға дейін екі айдан кешіктірмей орман иеленушілерге орман пайдалану үшін учаскелер беру жөнінде өтініш жазады.

Тендерлер өткізуді ұйымдастырушылар шөп шабу мен мал жаю үшін мемлекеттік орман қоры учаскелерін беру жөнінде өткізілген тендерлердің нәтижелері негізінде мемлекеттік орман қоры учаскелерінде орман ресурстарын ұзақ мерзімді орман пайдалануға беру жөніндегі тендер комиссиясының хаттамасын толтырады, оның негізінде мемлекеттік орман иеленушілер мен орман пайдаланушылар арасында осы учаскелерді ұзақ мерзімді орман пайдалану туралы шарт жасалады, онда осы учаскелерді пайдалану жөніндегі талаптармен және тараптардың өзара қарым-қатынастарының шарттарымен қатар Кодекстің 38-бабына сәйкес қорғау және Ормандарда өрт қауіпсіздігі қағидаларын сақтау жөніндегі міндеттер белгіленеді.

Шалғайдағы мал шаруашылығы үшін мемлекеттік орман қоры учаскелерін беру жөніндегі өтінім-лоттарды дайындау кезінде көршілес аудандардың, облыстардың қажеттілігін ескеру керек.

Орман иеленушілер өткізілген тендерлердің нәтижелері бойынша жасалған шарттарға сәйкес және орман пайдаланғаны үшін төлем жасалғанын куәландыратын құжаттардың негізінде тендерлердің жеңімпаздарына "Ағаш кесу билеті мен орман билетінің нысандарын, оларды есепке алу, сақтау, толтыру және беру қағидаларын бекіту туралы" Қазақстан Республикасы Ауыл шаруашылығы министрінің 2015 жылғы 26 қаңтардағы № 18-02/40 бұйрығымен (Нормативтік құқықтық актілерді мемлекеттік тіркеу тізілімінде № 10676 болып тіркелген) бекітілген нысан бойынша орман билеттерінің жыл сайын берілуін оларға шөп шабу мен мал жаю үшін мемлекеттік орман қоры учаскелерінің табиғи түрінде берілуін қамтамасыз етеді.

Шөп шабу мен мал жаю үшін мемлекеттік орман қоры учаскелерін қысқа мерзімді орман пайдалануға беру кезінде орман пайдаланушының өтініші және орманды пайдаланғаны үшін малдың болуы және төлем жасалғанын куәландыратын құжаттардың негізінде орман пайдаланушыларға да орман билеті жазып беріледі.

Берілген мемлекеттік орман қоры учаскелерінде шөп шабу мен мал жаю орман билеттерінде көрсетілген мерзімдерде жүзеге асырылады.

Шөп шабу мен мал жаю үшін берілген мемлекеттік орман қоры учаскелерінде орман пайдалану құқығы Кодекстің 39-41-баптарына сәйкес тоқтатыла тұрады, шектеледі немесе тоқтатылады.

Орман ресурстары шөп шабу және мал жаю үшін ұзақ мерзімді орман пайдалануға берілген мемлекеттік орман қорының жерлерінде объектілер салу Кодекстің 102-2-бабына және "Қазақстан Республикасындағы сәулет, қала құрылысы және құрылыс қызметі туралы" Қазақстан Республикасының Заңының 27-2-бабына сәйкес жүзеге асырылады.

Ұзақ мерзімді орман пайдалану кезінде орман пайдаланушы берілген учаскелерде уақытша (қалқалар, күзет үйшіктері, қоршаулар, қашалар) құрылыстар салады.

Жануарларды қашаларда орналастыру мынадай норманы сақтай отырып жүзеге асырылады:

1) ірі жануарлар үшін (түйелер, жылқылар, мүйізді ірі қара малдар - бұдан әрі - ірі жануарлар) - бір жануарға 3 м²;

2) ұсақ жануарлар үшін (қойлар, ешкілер, шошқалар) - бір жануарға 1,7 - 2 м².

Қашаларда қораларда ірі малдарға қосымша байлағыштар жасалады.

Қашаларды металл құрылыстарынан жасайды, олардың биіктігі:

1) ірі жануарлар үшін кем дегенде 1,5 м;

2) ұсақ жануарлар үшін кем дегенде 1 м.

Секциялар мен қашаларды жануарлардың жарақаттану мүмкіндігін болдырмайтын шарбақтармен, қақпалармен жабдықтайды.

Қысқа мерзімді орман пайдалану кезінде құнарлы қабатты адып тастамай, қоршау мен тұруға жарамды жылжымалы үй-жайларды орнатуға рұқсат етіледі.

Аталған құрылыстардың мөлшері және оларды орналастыру ұзақ мерзімді және қысқа мерзімді орман пайдалану шартында, сондай-ақ орман билетінде көрсетіледі.

Сексеуіл ормандарынан басқа, мемлекеттік орман қоры учаскелерінде ешкі жаюға арнайы бөлініп қоршалған учаскелерде ғана жол беріледі.

Мемлекеттік орман қоры учаскелеріндегі мал жаю алаңдарын айқындау

№	Табиғи аймақтар	Ауыл шаруашылығы жануарларының түрлері	Мал жаю алаңы, басқа гектар
1	2	3	4
1	Жартылай шөлейт және шөлейт	Қой, ешкі Ірі қара мал Жылқы	3,0 5,0 7,2
2	Далалы	Қой, ешкі Ірі қара мал Жылқы	1,5-3,0 1,5-3,0 1,0-2,25

Ауылдық округтің аумағы құрғақ, далалы, шөлді белдем тармағына жатады.

Дала өсімдіктерінен эфимероидтар мен жусанның әртүрлі түрлері өседі.

Ауылдық округтің аумағында гидрографиялық торап дамыған. Жайылымды суландыру табиғи көлдерден, каналдардан, құбырлы және шахталы құдықтардан қамтамасыз етіледі. Судың сапасы әлсіз тұздылау, малдарды суару үшін жарамды.

Жайылымдық алқаптардың орташа өнімділігі 10,5 центнер/гектарды құрайды.

Жайылымдар жемдерінің қоры ұзақтығы 170-180 күн болатын жайылым кезеңінде пайдаланылады.

Ауылдық округ Жалағаш ауданының оңтүстік батысында орналасқан.

Әкімшілік-аумақтық бөлінісі Мәдениет ауылынан тұрады.

Табиғи ауа-райының жағдайлары бойынша: қысы күрт континентальды, ауа райы құбылмалы, жауын-шашын нормаға сәйкес, көктем ерте шығады, жазы ыстық, күзі салқын, ұзақ.

Ауылдық округтің жалпы жер көлемі -13181 гектар (бұдан әрі – га). Соның ішінде жайылымдар - 1397 га.

Санаттары бойынша жерлер келесідей бөлінеді:

ауыл шаруашылығы мақсатындағы жерлер -7545,5 га.

елді мекеннің жері - 557 га.

Ауылдық округ аумағындағы ауыл шаруашылығы жануарлары мал басының саны: 2253 бас ірі қара мал, 1785 бас уақ мал, 1092 бас жылқы.

Ауыл шаруашылығы жануарларының түрлері бойынша келесідей бөлінген: ірі қара мал – 12 табын;

уақ мал - 3 отар;

жылқылар- 49 үйір.

Ауылдық округтің аумағында екпе және аридтік жайылымдар жоқ.

Ауылдық округтің аумағында 1 ветеринарлық пункт, 1 мал қорымы және 1 мал тоғыту ваннасы қызмет істейді.

Ауылдық округте малды айдап өтуге арналған сервитуттар белгіленбеген.

Жайылымдарды басқару және оларды пайдалану жөніндегі жоспарға 1-қосымша

Өңірдің жер балансының және мемлекеттік жер кадастрының ақпараттық жүйесінің деректері

1-кесте. Мәдениет ауылдық округінің жайылымдарын жерлердің санаттары бойынша бөлу, мың гектар

Ауылдық округтердің атауы	Әкімшілік-аумақтық объектілер жіктеуішінің коды	Жерлер санаттары							Жерлер жиыны
		ауыл шаруашылығы мақсатындағы	елді мекендердің	өнеркәсіп, көлік және өзге де ауыл шаруашылығы мақсатындағы емес	ерекше қорғалатын табиғи аумақтардың	Орман қорының	су қорының	босалқы жер	
1	2	3	5	6	7	8	9	10	11
Мәдениет	4336491002	7,5455	0,557	-	-	-	0,01843	5,06007	13,181

2-кесте. Елді мекеннің жайылымдарын бөлу, мың гектар

Жайылымдардың алаңдары мен түрлері					
жеке ауладағ					

P/c №	Ауылдық округтің атауы	Әкімшілік-аумақтық объектілер жіктеуішінің коды	Елді мекеннің атауы	Жайылымдардың жалпы алаңы, мың гектар	ы ауыл шаруашылығы жануарларының бойынша халық мұқтажын қанағаттандыруға арналған, мың гектар	көпшілік пайдаланатын, мың гектар	шалғайдағы, мың гектар	маусымдық, мың гектар	аридтық, мың гектар	екпелі жайылымдар, мың гектар
1	2	3	4	5	6	7	8	9	10	11
	Маденіет	4336491002	Маденіет	3,776	1,397	1,397	3,776	-	-	-

3-кесте. Жер учаскесіне құқық белгілейтін және сәйкестендіру құжаттары негізінде меншік иелері мен жер пайдаланушылар туралы мәліметтер

P/c №	Меншік иелерінің, жер пайдаланушылардың атауы	Бизнес сәйкестендіру нөмірі/жеке сәйкестендіру нөмірі	Жер учаскесінің кадастрлық нөмірі	Жайылымдар алаңы, мың гектар
1	2	3	4	5
1	Ахметов Оразбек "Жер-Ана" шаруа қожалығы	570425301581	10-148-026-532 10-148-026-493	30,0
2	Махмудова Ақбаян "Наурыз" шаруа қожалығы	030264008761	10-148-026-577 10-148-026-564 10-148-026-449	43,0
3	Тайбағаров Қазбек "Бірлік и К" шаруа қожалығы	090364017438	10-148-026-534 10-148-026-571 10-148-026-534 10-148-026-000	119,0
4	Жақсылықов Баймахан "Айнаш" шаруа қожалығы	030364018495	10-148-026-127 10-148-026-532	27,0
5	Байболов Тұрмағанбет "Сатурн" шаруа қожалығы	030764021142	10-148-026-529	
6		030264019787		24,0

	Даулетов Тельжан " Жұлдыз" шаруа қожалығы		10-148-026-529	
7	Деменов Шыңғыс "Бақ" шаруа қожалығы	030460001809	10-148-026-534 10-148-026-299	26,0
8	Досжанова Азат " Азат" шаруа қожалығы	330520035482	10-148-026-147 10-148-026-529	33,0
9	Жамалатов Орынбек "Сырман" шаруа қожалығы	030264020512	10-148-026-735 10-148-026-825	282,0
10	Келдікулов Шахмурат " Шахмурат" шаруа қожалығы	030364018485	10-148-026-532 10-148-026-129	43,0
11	Кетебаев Серик крестьянское хозяйство"Акниет и К" шаруа қожалығы	030660008734	10-148-026-491 10-148-026-529	16,0
12	М.Мұрынбаев " Қазбек" шаруа қожалық	330512465596	10-148-026-529 10-148-026-000 10-148-026-539 10-148-026-1045	50,0
13	Рахметов Аман "Рахмет" шаруа қожалығы	030464022764	10-148-026-416	
14	Рахметов Ерілда "Мирас" шаруа қожалығы	030464020897	10-148-026-534 10-148-026-254 10-148-026-255	100,0
15	Сәрсенбаев Әшірбек "Нұр-Дәулет" шаруа қожалығы	330510050932	10-148-026-534 10-148-026-896	48,0
16	Тапаев Пишенбек "Топаев" шаруа қожалығы	030464022853	10-148-026-582	15,0
17	Төремұратов Мейрам "Тауекел" шаруа қожалығы	030464032229	10-148-026-529	
18	Асылбеков Аян Асылбекұлы "Аян" шаруа қожалығы	200264009012	10-148-026-051	2,0
19	Жақсылықова А к е р к е	941029401030		93,0

	Қорғанбекқызы Assyl-muga шаруа қожалығы		10-148-026-638	
20	Әбдіреев Нұрлан "Өркен" шаруа қожалығы	120664012555	10-148-026-529 10-148-026-334	21,0
21	Торғаев Төлеген "Болашақ" шаруа қожалығы	030264020854	10-148-026-529 10-148-026-335	27,0
22	Турмаханов Муратбек "Жомарт" шаруа қожалығы	330590035669	10-148-026-529 10-148-026-707	
23	Төлегенов Бисен "Жантөлеген" шаруа қожалығы	030464021746	10-148-026-564 10-148-026-529	47,0
24	Тюрешова Қалдыгүл "Тюрешова" шаруа қожалығы	581228401722	10-148-026-531 10-148-026-645	39,0
25	Жунисов Галымжан "Жунисов" шаруа қожалығы	100564005921	10-148-026-606	38,0
26	Шырақбаев Нурылқасым Жарилқасынович "Ернұр" шаруа қожалығы	210964022463	10-148-026-643 10-148-026-644	80,0
27	Жолмырзаев Бахрам "Руслан" шаруа қожалығы	730213302660	10-148-026-604	7,0
28	Ауесбаев Қанат Қуанышбайұлы "Әуесбаев" шаруа қожалығы	740328302310	10-148-026-678	47,0
29	Салиева Аимкул Маукеновна "Нұрислам" шаруа қожалығы	590722401645	10-148-026-703	34,0
30	Рахметов Нариман "Сыр толқыны"	061064011940	10-148-026-530	48,0
31	Ахметов Оразбек "Жер-Ұйық" шаруа қожалығы	570425301581	10-148-026-532 10-148-026-285	46,0
32	Сарсенова Рахима "Сарсенова" шаруа қожалығы	460101409975	10-148-026-706	178,0

33	Қалжатаев Ердібек "Қалдан батыр" шаруа қожалығы	070364027997	10-148-026-530	18,0
34	Мұстафа Шакизада "Дөйт" шаруа қожалығы	590313301467	10-148-026-534 10-148-026-746 10-148-026-747 10-148-026-744	86,0
35	Маханов Тайжан "Тайжан" шаруа қожалығы	110664005471	10-148-026-529	61,0
36	Мұстафаев Адай "Сарғасқа" шаруа қожалығы	760509303227	10-148-026-812 10-148-026-863	113,0
37	Рахметов Нариман "Рахметов" шаруа қожалығы	330120489944	10-148-026-819	7,0
38	Садуов Данабек "Садуов" шаруа қожалығы	140264019620	10-148-026-532 10-148-026-883	19,0
39	Бисембаев Смағұл "Шакизад" шаруа қожалығы	591009300528	10-148-026-531	
40	Сарбасов Самат "Жігер" шаруа қожалығы	140464014371	10-148-026-867 10-148-026-689 10-148-026-688 10-148-026-576 10-148-026-532 10-148-026-949 10-148-026-529 10-148-026-287	96,0
41	Ахметулы Куандық "Ахметулы" шаруа қожалығы	500324301331	10-148-026-922	17,0
42	Амираев Хайрулла "Дарын" шаруа қожалығы	160864002681	10-148-026-532	56,0
43	Жапаков Казнабек "Асет" шаруа қожалығы	781218302898	10-148-026-910 10-148-026-530	16,0
44	Жамалатов Сырман "Заңғар" шаруа қожалығы	170364022045	10-148-026-282	63,0
45	Абтыкалык Нұрсұлтан Нұр-Мәдениет" шаруа қожалық	890606301650	10-148-026-971	11,0
46	Байболов Жанас Туракович	760130300074	10-148-026-972 10-148-026-564 10-148-026-532	6,0

47	Токашов С"Қайсар" шаруа қожалық	760406301716	10-148-026-990 10-148-026-532	9,0
48	М.Рахметов " Жарылқасын" шаруа қожалық	200364014944	10-148-026-534 10-148-026-970	
49	Е.Ерсултанов "Аят" фермер қожалығы	200364023140	10-148-026-534 10-148-026-1042 10-148-026-529 10-148-026-000	25,0
50	Ә.Тәжмаханов "Мерей" шаруа қожалық	200264039897	10-148-026-534 10-148-026-861	8,0
51	Т.Сәрсенбаев " Өмірзақ" шаруа қожалық	200364012908	10-148-026-534	13,0
52	Қ.Назарымбетов " Ержігіт" шаруа қожалық	210964007638	10-148-026-576 10-148-026-000	7,0
53	Сарсенбаев Қайрат Кенжебекұлы "Заңғар-2" шаруа қожалығы	871216301045	10-148-026-529 10-148-026-1056	9,0
54	Д.Жүнісов ш/қ " Лидер" шаруа қожалық		10-148-026-532 10-148-026-00	21,0
55	А. Жұбатқан " Зейнеп-апа" шаруа қожалық	210464019554	10-148-026-534 10-148-026-000 10-148-026-529	
56	Шегебаев Нұрғиса Сәуімбайұлы "Нұрас" шаруа қожалығы	780601300127	10-148-026-530 10-148-026-1061	6,0
57	Ермаханов Габитбек Қырбаевич "Аслан" шаруа қожалығы	220464053457	10-148-026-564 10-148-026-1073	21,0
58	Маликова Салима Субановна "Әл-Нұр" шаруа қожалығы	650717400118	10-148-026-1074	
59	Ахметов Ерлан " Ерлан" шаруа қожалығы	030364019007		10,0
60	Қ.Амиртаев " Ақназар" шаруа қожалығы	240464021244	10-148-026-534 10-148-026-000	11,0
	"Асар и К-2004" жауапкершілігі			

61	шектеулі серіктестігі	270300008427	10-148-026-534	95,0
----	-----------------------	--------------	----------------	------

4-кесте. Жайылымдарды бөлу

P/c №	Ауылдық округтің атауы	Әкімшілік-аумақтық объектілер жіктеуішінің коды	Елді мекеннің атауы	Ауыл шаруашылығы жануарлары үшін қажетті жайылым алаңы, мың гектар				Көпшілік пайдаланатын жайылымдардың алаңы, мың гектар	Шалғайдағы жайылымдардың алаңы, мың гектар
				Ірі қара мал	Ұсақ мал	Жылқылар	Түйелер		
1	2	3	4	5	6	7	8	9	10
	Мәдениет	433649	Мәдениет	11,0	2,2	14,0	15,5	1,397	2,379

Ауыл шаруашылығы жануарларын жаю үшін 20730,8 мың гектар жайылым қажет. 1,397 мың гектар алаңды алып жатқан көпшілік пайдаланатын жайылымдарда 3523 мал басы жайылады. 2,379мың гектар алаңды алып жатқан шалғайдағы жайылымдарда 401 мал басы жайылады

5-кесте. Қосымша қажет етілетін жайылымдар

P/c №	Босалқы жерлерден қажет етілетін қосымша жайылымдар, мың гектар	Қосымша берілетін жайылымдар	
		жайылым пайдаланушыларға жер пайдалануға берілуі мүмкін жайылымдар, мың гектар	жеке ауладағы ауыл шаруашылығы жануарларын жаю бойынша халық мұқтажын қанағаттандыру мақсатында резервке қойылуға тиіс жайылымдар, мың гектар
1	2	3	4
	16,955	16,955	1,5

Жайылымдарды басқару және оларды пайдалану жөніндегі жоспарға 2-қосымша

Жайылымдарды геоботаникалық зерттеп-қарау мәліметтері

Табиғи азық	Табиғи азықтық алқаптар типтерінің (айырмаларын)	Орташа жыл ішінде желінетін өсімдіктердің түсімділігі:							
		құрғақ массаның гектарына центнерден,				азық бірлігінің гектарына центнерден, қорытылатын протеиннің гектарына килограмм			
		маусымдар бойынша жайылымдық азық							
								Контур бойынш	Контур

ПС-1А	нды-эфмерлі, жартылай құрғақ соранды, быр жылдық оранды (қылқан селеу, Сарепт, қызғылт, Лесинг қаулары, кәдімгі бетеге, шөл, тарақ бидайық, шайқурай тобылғы, бұтақараған, ірігүл қараған, Лерхов, құрғақ, Лесинг, ақш	Ашык-көңір, қарапайым, карбонатты, сирек шайылған, жартылай дамыған, кейде аз дамыған сазды және	15	1,7	3	6	5	5	5/1
-------	--	--	----	-----	---	---	---	---	-----

ыл, сазд
там ақты
ыр, топы
авст ракт
рия ар
жуса
ндар
,
түйн
екті
әрем
,
мың
жап
ырақ
түйм
ешет
ен,
тәжі
түйм
ебас,
нағы
з
қыз
ылб
ояу,
кәді
мгі
мың
жап
ырақ
,
тата
р
сасы
ры,
айыр
қазт
абан
,
жуа
шық
ты
қоң
ырба
с,
жата
ған
изен
,
қалт
алы
ебел
ек)

Жалағаш ауданы бойынша мал қорымдары (биотермиялық шұңқырлар) туралы
деректер (мәліметтер).

№	Облыстың, ауданның, ауылдық округтің атауы	Мал қорымының (биотермиялық шұңқырдың) нөмірі	Мал қорымының (биотермиялық шұңқырдың) типі (примитивті немесе үлгілік)	Мал қорымының (биотермиялық шұңқырлардың) мөлшері (алаңы)	Ағымдағы жай-күйі (жұмыс істейді немесе жұмыс істемейді)	Баланс ұстаушы (меншік иесі)
1	2	3	4	5	6	7
1	Ақсу		Үлгілік жобада	1600 шаршы метр	Қанағаттанарлық	Ауылдық округі әкімінің аппараты
2	Аламесек		Үлгілік жобада	1600 шаршы метр	Қанағаттанарлық	Ауылдық округі әкімінің аппараты
3	Мәдениет		Үлгілік жобада	1600 шаршы метр	Қанағаттанарлық	Ауылдық округі әкімінің аппараты
4	Бұқарбай батыр		Үлгілік жобада	1600 шаршы метр	Қанағаттанарлық	Ауылдық округі әкімінің аппараты
5	Жалағаш кенті		Үлгілік жобада	1600 шаршы метр	Қанағаттанарлық	Жалағаш кенті әкімінің аппараты
6	Аққыр		Примитивті жобада	400 шаршы метр	Қанағаттанарлық	Ауылдық округі әкімінің аппараты
7	Жаңаталап		Примитивті жобада	400 шаршы метр	Қанағаттанарлық	Ауылдық округі әкімінің аппараты
8	Мақпалкөл		Примитивті жобада	400 шаршы метр	Қанағаттанарлық	Ауылдық округі әкімінің аппараты
9	Мырзабай ахун		Примитивті жобада	400 шаршы метр	Қанағаттанарлық	Ауылдық округі әкімінің аппараты

10	Жанадария		Примитивті жобада	400 шаршы метр	Қанағаттанарлық	Ауылдық округі әкімінің аппараты
11	Еңбек		Примитивті жобада	400 шаршы метр	Қанағаттанарлық	Ауылдық округі әкімінің аппараты
12	Аққұм		Примитивті жобада	400 шаршы метр	Қанағаттанарлық	Ауылдық округі әкімінің аппараты
13	Таң		Примитивті жобада	400 шаршы метр	Қанағаттанарлық	Ауылдық округі әкімінің аппараты
14	Шәменов		Примитивті жобада	400 шаршы метр	Қанағаттанарлық	Ауылдық округі әкімінің аппараты
15	Қаракеткен		Примитивті жобада	400 шаршы метр	Қанағаттанарлық	Ауылдық округі әкімінің аппараты

Жайылымдық инфрақұрылым объектілері туралы және ауыл шаруашылығы жануарларын айдап өтуге арналған сервитуттар туралы мәліметтер

Р/с №	Жайылымдық инфрақұрылым объектілері	Жұмыс істеп тұрған жайылымдық инфрақұрылым объектілерінің саны, бірлік	Құрылысты (реконструкцияны) талап ететін, бірліктер	Ұзындығы, километр	Алаңы, мың шаршы метр
1.	Суландыру құрылысжайлары (ұңғымалар, құбырлы және шахталы құдықтар, апандар)				
2.	Құрылысжайлар, көпірлер, жолдар				
3.	Мал айдайтын жолдар, малды аялдануға арналған алаңдар мен суат алаңдары				
	Қойларды тоғытуға				

4.	арналған ыдыстар, қоралар және қоршалған жерлер, жайылымдардың қоршаулары, шарбақтар (оның ішінде электрлі шарбақтар), ауыл шаруашылығы жануарларын қоршап-бөлшектеп жаюға арналған қашалар	-	-	-	-
5.	Ауыл шаруашылығы жануарларын ветеринариялық емдеуге арналған өткелектер	-	-	-	-
6.	Электр және жылу энергиясымен қамтамасыз етуге арналған құрылысжайлар мен объектілер, жаңартылатын және баламалы энергия көздері пайдаланылатын объектілер				
7.	Сумен жабдықтау объектілері және тіршілікті қамтамасыз етудің басқа да түрлері, персоналдың маусымдық тұруына арналған құрылысжайлар және жайылымдарды күтіп-ұстау мен пайдалану үшін				

2.	43364 91002	Мадениет	ЖК	760717403056	"Арунова Лиза"	4			
3.	43364 91002	Мадениет	ЖК	771202302294	"Нурлан"	6	7		
4.	43364 91002	Мадениет	ФҚ	890606301650	" Нұр-Мәдениет" Т"	1			
5.	43364 91002	Мадениет	ШҚ	030764021142	"Сатурн"	3		3	
6.	43364 91002	Мадениет	ФҚ	200364023140	"Аят"			1	
7.	43364 91002	Мадениет	ШҚ	090364017438	"Бірлік-К"	9			
8.	43364 91002	Мадениет	ШҚ	030264020854	"Болашақ"	5	4	11	
9.	43364 91002	Мадениет	ШҚ	090864014015	"Дәйт"	6			
10.	43364 91002	Мадениет	ШҚ	030464021746	"Жантөлеген"	7		56	
11.	43364 91002	Мадениет	ШҚ	200264039897	"Мерей"			21	
12.	43364 91002	Мадениет	ШҚ	200364012908	"Өмірзақ Ата"			31	
13.	43364 91002	Мадениет	ШҚ	030464022764	"Рахмет"	53			
14.	43364 91002	Мадениет	ШҚ	760619302683	"С ы р толқыны"			3	
15.	43364 91002	Мадениет	ШҚ	030264020512	"Сарман"	62		29	
16.	43364 91002	Мадениет	ЖА	600404301713	Үсен Асхат	2	18		
17.	43364 91002	Мадениет	ЖА	561021301764	Саржанов Мухаммедрах им	2			
18.	43364 91002	Мадениет	ЖА	770901303329	Сәрсенбаев Шалқар Қуанышбайұл ы	7		13	
19.	43364 91002	Мадениет	ЖА	650601303086	Абдыхалықов Берик	2		3	
20.	43364 91002	Мадениет	ЖА	550518300703	Абенов Ергали	9		23	
21.	43364 91002	Мадениет	ЖА	700405302619	Абилдаев Мирамбек Каирбекович	5	10		
22.		Мадениет	ЖА	760617401036	Абилдаева Д а н а	3			

	43364 91002				Куанышбеков на				
23.	43364 91002	Мадениет	ЖА	740610302680	Адишов Асылбек Есмаханович	13	20	39	
24.	43364 91002	Мадениет	ЖА	650309302398	Адишов Берикбай Есмаханович	26			
25.	43364 91002	Мадениет	ЖА	770223306060	Адишов Женисбек	8	8	15	
26.	43364 91002	Мадениет	ЖА	740808401506	Ажимбекова Салтанат Сериковна	2	7		
27.	43364 91002	Мадениет	ЖА	601012302535	Айтбаев Ермекбай	3	17		
28.	43364 91002	Мадениет	ЖА	520308302643	Айтбаев Серик	4			
29.	43364 91002	Мадениет	ЖА	490217300763	Айтжанов Бердибек	7			
30.	43364 91002	Мадениет	ЖА	850205403428	Айтжанова Макпал Кенжекараевна	7			
31.	43364 91002	Мадениет	ЖА	810101305861	Алдеев Жакыпбек		57		
32.	43364 91002	Мадениет	ЖА	800712301610	Аленов Алмат Жанабатырұлы	7			
33.	43364 91002	Мадениет	ЖА	680116301940	Аленов Жомарт Шакизадаевич	2			
34.	43364 91002	Мадениет	ЖА	640611302497	Алжанов Жетибай	6			
35.	43364 91002	Мадениет	ЖА	570305301806	Алжанов Сайлау	2	7		
36.	43364 91002	Мадениет	ЖА	570308303264	Алиакбаров Узакбай	2	12		
37.	43364 91002	Мадениет	ЖА	540131400853	Алиакбарова Дарига Исатаевна	8	7	5	
38.	43364 91002	Мадениет	ЖА	600225300950	Алиев Мусабек Косназарович	1	9		
39.	43364 91002	Мадениет	ЖА	751003401405	Алипбаева Гулжайна	8			
40.	43364 91002	Мадениет	ЖА	740101314835	Алмасов Жомарт		22		

41.	43364 91002	Мадениет	ЖА	520101301114	Алмасов Камаладин	5	10		
42.	43364 91002	Мадениет	ЖА	600902300801	Алшоразов Амирбек Айтбаевич	2			
43.	43364 91002	Мадениет	ЖА	660110402324	Алшоразова Света	3	15		
44.	43364 91002	Мадениет	ЖА	530805301420	Амраев Кайрулла Юнусович	4	14	8	
45.	43364 91002	Мадениет	ЖА	821218302392	Анденеев Миримхан Алтынбекұлы	28	46		
46.	43364 91002	Мадениет	ЖА	500507400691	Арыстанбаева Гульнар Каниевна	2	15		
47.	43364 91002	Мадениет	ЖА	550623301683	Асылбаев Жорабек	5		11	
48.	43364 91002	Мадениет	ЖА	700908300052	Ауесбаев Сагат Куанышбаевич			22	
49.	43364 91002	Мадениет	ЖА	500324301331	Ахметұлы Қуандық			3	
50.	43364 91002	Мадениет	ЖА	720207302031	Аяпов Канат			6	
51.	43364 91002	Мадениет	ЖА	800103301898	Аяпов Ернар Абилханович			2	
52.	43364 91002	Мадениет	ЖА	000124600211	Базарбек Альбина Мухтарқызы	6			
53.	43364 91002	Мадениет	ЖА	760130300074	Байболов Жанас Туракович	1			
54.	43364 91002	Мадениет	ЖА	820901303241	Байболов Жандос Тұрмағанбетұлы			4	
55.	43364 91002	Мадениет	ЖА	541001301286	Байдилдаев Найманбек	3			
56.	43364 91002	Мадениет	ЖА	760418301711	Баймаханов Бахытбек Куандыкович	4			
57.	43364 91002	Мадениет	ЖА	730214301320	Баймаханов Жаркынбек Куандыкович	1		12	
58.	43364 91002	Мадениет	ЖА	640815302743	Баймаханов Канибек Куандыкович	5			

59.	43364 91002	Мадениет	ЖА	500114401069	Баймаханова Кулаш Сагындыковна	3	16		
60.	43364 91002	Мадениет	ЖА	420114400935	Баймуратова Мария	18	22		
61.	43364 91002	Мадениет	ЖА	911204301397	Байтаков Нұрсұлтан Молдашбекұлы	14			
62.	43364 91002	Мадениет	ЖА	790124303834	Байшаев Мурат Медалбекович	6	17		
63.	43364 91002	Мадениет	ЖА	580217301037	Бакайбаев Нагашибек Бисенбаевич	8			
64.	43364 91002	Мадениет	ЖА	680101316510	Балапанов Абдулла Бодышович	6			
65.	43364 91002	Мадениет	ЖА	660425301789	Балмурзаев Сейпулла Мамырбаевич	12	15		
66.	43364 91002	Мадениет	ЖА	490105303213	Балымбетов Дауренбек	14	12		
67.	43364 91002	Мадениет	ЖА	630201302783	Бекетов Кыдырали Сабенович	14	2	34	
68.	43364 91002	Мадениет	ЖА	810309300871	Бедешов Серік Нағыметұлы	6			
69.	43364 91002	Мадениет	ЖА	521228300536	Бузауов Каршибек Жарилкапович	6	20		
70.	43364 91002	Мадениет	ЖА	510128300657	Даулетбайұлы Телжан	7	6		
71.	43364 91002	Мадениет	ЖА	640616302434	Достанов Нурлыбек Абдикаликович	2			
72.	43364 91002	Мадениет	ЖА	601204300780	Достанов Нуртас Абсадыкович	6	5		
73.	43364 91002	Мадениет	ЖА	760412402604	Елеуишова Гульдира Серикбаевна		32		
74.		Мадениет	ЖА	730718301866			18		

107.	43364 91002	Мадениет	ЖА	651010302038	Жортекеев Дуисенбек	5			
108.	43364 91002	Мадениет	ЖА	580628400159	Жубаева Шара	5			
109.	43364 91002	Мадениет	ЖА	901016401062	Жумабекова Улбала Шералиевна	5	9	8	
110.	43364 91002	Мадениет	ЖА	740101314736	Жунисов Галымжан Каршыбекови ч	13			
111.	43364 91002	Мадениет	ЖА	900619302149	Дунусов Данияр Нурланович	1			
112.	43364 91002	Мадениет	ЖА	360101301070	Жунусов Каршыбек	22	32	29	
113.	43364 91002	Мадениет	ЖА	510106301175	Жусупалиев Серик Шайхысламов ич	4	14		
114.	43364 91002	Мадениет	ЖА	860209302615	Жүсіп Сапабек Шәрібекұлы	35	11		
115.	43364 91002	Мадениет	ЖА	781002300113	Зарлықов Әлімжан Сексенбайұлы	3			
116.	43364 91002	Мадениет	ЖА	630108301640	Ибраев Жапсар	4			
117.	43364 91002	Мадениет	ЖА	541227300970	Ибраев Нурадин Куанбаевич	22	8		
118.	43364 91002	Мадениет	ЖА	711119301046	Идирисов Алпысбай Талгатович	11			
119.	43364 91002	Мадениет	ЖА	570912301797	Идрисов Болатбек Талгатович	1			
120.	43364 91002	Мадениет	ЖА	620918401371	Избасова Айжамал Жолаушиенов а	18	18		
121.	43364 91002	Мадениет	ЖА	630917301371	Илиясов Алдаберген	19	84		
122.	43364 91002	Мадениет	ЖА	651230301383	Кайрбаев Канагат Ергалиевич	4			
123.	43364 91002	Мадениет	ЖА	651005301736	Калкаманов Искак Бердалиевич			8	

124.	43364 91002	Мадениет	ЖА	480312402077	Калкаманова Дилдагул	12	13		
125.	43364 91002	Мадениет	ЖА	520614400825	Капбарова Р о з а Адилбековна	12	11		
126.	43364 91002	Мадениет	ЖА	680105301128	Касимов Бакитбек Аскербекевич	1	10		
127.	43364 91002	Мадениет	ЖА	751205303582	Касымов Толеген Калатбекевич	2	20		
128.	43364 91002	Мадениет	ЖА	780601302867	Кенішбаев Нурлан Көптілеуұлы		17		
129.	43364 91002	Мадениет	ЖА	490105302770	Кипшакбаев Ахдильда	50		5	
130.	43364 91002	Мадениет	ЖА	600805300903	Коржанов Медеу	8	20		
131.	43364 91002	Мадениет	ЖА	580512301060	Костанбаев Каппарбек	8	8		
132.	43364 91002	Мадениет	ЖА	541107301391	Костанбаев Мейрамбек	13	16		
133.	43364 91002	Мадениет	ШҚ	200764024400	"Азаг"			2	
134.	43364 91002	Мадениет	ШҚ	200264009012	"Аян"	1			
135.	43364 91002	Мадениет	ШҚ	030460001809	"Бак"	5			
136.	43364 91002	Мадениет	ШҚ	210964007638	"Ержігіт"	1			
137.	43364 91002	Мадениет	ШҚ	030364019007	"Ерлан"			3	
138.	43364 91002	Мадениет	ШҚ	030264019787	"Жұлдыз"			1	
139.	43364 91002	Мадениет	ШҚ	170364022045	"Заңғар"			3	
140.	43364 91002	Мадениет	ШҚ	070364027997	"Қалдан батыр"		12		
141.	43364 91002	Мадениет	ШҚ	061064011940	"Мәдениет"			15	
142.	43364 91002	Мадениет	ШҚ	110664005471	"Тайжан"	4			
143.	43364 91002	Мадениет	ШҚ	030464022853	"Топаев"	1			
144.	43364 91002	Мадениет	ЖА	460101310625	Кужимбаев Тилеген Калиянович	5			

145.	43364 91002	Мадениет	ЖА	600905302051	Кужымбаев Дуйсенбек Калиянович	10	12	4	
146.	43364 91002	Мадениет	ЖА	630416301497	Куракбаев А л м а с Акылбекович	12	14		
147.	43364 91002	Мадениет	ЖА	670328302711	Куракбаев Алмурат Акылбекович	10			
148.	43364 91002	Мадениет	ЖА	630328300034	Кушекбаев Алтынбек	1	9		
149.	43364 91002	Мадениет	ШҚ	030364018495	"Айнаш"	4			
150.	43364 91002	Мадениет	ШҚ	160864002681	"Дарын"	5		32	
151.	43364 91002	Мадениет	ШҚ	100564005921	"Жүніов"	28		2	
152.	43364 91002	Мадениет	ШҚ	210464019554	"Зейнеп Ана"	3			
153.	43364 91002	Мадениет	ШҚ	030264008761	"Наурыз"	75			
154.	43364 91002	Мадениет	ЖА	980315300243	Қалдыбек Биғали Сабырұлы	4			
155.	43364 91002	Мадениет	ЖА	830807300852	Қалдыбеков Нурлыбек Нағашыбекұл ы	10			
156.	43364 91002	Мадениет	ЖА	490408300563	Қаңлыбай Қартанбек Жарылқасынұ лы	10			
157.	43364 91002	Мадениет	ЖА	860919302477	Қапсанов ер х а н Мұханбеткәрі мұлы	8			
158.	43364 91002	Мадениет	ЖА	850306301177	Құндыбаев Тілепберген Мұханұлы	4			
159.	43364 91002	Мадениет	ЖА	021011500257	Қыстаубай Әбутәліп Абайұлы	3		4	
160.	43364 91002	Мадениет	ЖА	650603300052	Лепесов Табынбай Макуович	2			
161.	43364 91002	Мадениет	ЖА	770101307848	Маукенов Батырбек	2	10		
162.	43364 91002	Мадениет	ЖА	690424300027	Маханов Тайжан	7	8		

179.	43364 91002	Мадениет	ШҚ	590722401645	"Нұрилам"	37	19		
180.	43364 91002	Мадениет	ЖА	850507301497	Нұрымов Нұрлан Шаймаханұлы	15			
181.	43364 91002	Мадениет	ЖА	580601401893	Омыкова Калайлы	5			
182.	43364 91002	Мадениет	ЖА	820409300440	Оразымбет Наби	22	9	27	
183.	43364 91002	Мадениет	ЖА	800201300525	Оразымбетов М а д и Дауылбаевич	14	14	15	
184.	43364 91002	Мадениет	ЖА	600405302201	Оразымбетов Турегали Тапаевич	11			
185.	43364 91002	Мадениет	ЖА	380612401267	Ориқбаева Шарбан	3	13		
186.	43364 91002	Мадениет	ЖА	580501305360	Оспанов Хайруллин Стықбайұлы	4			
187.	43364 91002	Мадениет	ЖА	591218301215	Отемуратов О	7	13	14	
188.	43364 91002	Мадениет	ЖА	871205402258	Өмірбаева Мөлдір Темірқызы	8			
189.	43364 91002	Мадениет	ЖА	841221300059	Өмірзақов Шынболат	13	16	3	
190.	43364 91002	Мадениет	ЖА	770116301800	Өмірзақов Қуанышбек Әлібекұлы	2			
191.	43364 91002	Мадениет	ЖА	400101423940	Пазылова Жаксыгул	1			
192.	43364 91002	Мадениет	ЖА	581025300820	Пиримжанов Колканат	5	23		
193.	43364 91002	Мадениет	ЖА	460101402968	Примбетова Шайкул	6	55		
194.	43364 91002	Мадениет	ЖА	730809302620	Раманкулов Темирхан	55	8	3	
195.	43364 91002	Мадениет	ЖА	610101311785	Рахмет Ғабит Жарылқасынұлы	1	26		
196.	43364 91002	Мадениет	ЖА	740110302216	Рахметов Балхаш Жарылқасынович	15		9	
197.	43364 91002	Мадениет	ЖА	830417301127	Рахметов Ерлан		44		

215.	43364 91002	Мадениет	ЖА	780903300090	Сарбасов С а м а т Калдыбекұлы	4	21		
216.	43364 91002	Мадениет	ЖА	710401303984	Сарбасов С а х и Калдыбекови ч	30		62	
217.	43364 91002	Мадениет	ЖА	861110302789	Саржанов Талғат Әбжапбарұлы	1		10	
218.	43364 91002	Мадениет	ЖА	871216301045	Сарсенбаев Кайрат Кенжебекұлы	2			
219.	43364 91002	Мадениет	ЖА	751224301807	Сарсенбаев рустем Султанович	8			
220.	43364 91002	Мадениет	ЖА	730301302540	Сарсенбаев Тыныбек Конысбаевич	11	20	9	
221.	43364 91002	Мадениет	ЖА	660808301017	Сартов Уалихан Айтбаевич	13			
222.	43364 91002	Мадениет	ЖА	830213302542	Серікбаев А й б е к Мұратбекұлы	37	63		
223.	43364 91002	Мадениет	ЖА	810109301062	Сәрсенбаев С е р і к Кенжебекұлы	8	14		
224.	43364 91002	Мадениет	ЖА	750912302051	Сәрсенбаев Ұлықбек Конысбайұлы	9	19	12	
225.	43364 91002	Мадениет	ЖА	610703301512	Смайлов Кудайберген	6			
226.	43364 91002	Мадениет	ЖА	730421301514	Сугиров Жалгасбек Минжасарови ч	7			
227.	43364 91002	Мадениет	ЖА	530701400067	Суиндикова Бибит	10	4		
228.	43364 91002	Мадениет	ЖА	690626401218	Сулейменова Мейрамкул Артыковна	15	8		
229.	43364 91002	Мадениет	ЖА	980517300281	Сүйепберген Бақберді Дарханұлы			11	
230.	43364 91002	Мадениет	ЖА	850816400861	Табынбайқыз ы Ардақ	6			
231.	43364 91002	Мадениет	ЖА	680912301869	Тажмаханов Алтынбек	3	21		

Р/с№	іші бойынша кенттің, ауылдың, ауылдық округтің коды	ың, ауылдық округтің атауы	Бұқалар	сиырлар	қашарлар	бұқашықтар	қойлар және ешкілер	төл (еркек токтылар, шыбыштар)	төл (еркек токтылар, текешіктер)	айғырлар, биелер	төл	түйелер	төл
1	2	3	4	5	6	7	8	9	10	11	12	13	14
	43364 91002	Мадениет	225	1039	336	653	1785	981	804	523	191	-	-
Жиыны:			225	1039	336	653	1785	981	804	523	191	-	-

3-кесте. Шалғайдағы жайылымдарда жаю үшін ауыл шаруашылығы жануарлары басының саны туралы мәліметтер

Р/с№	Әкімшілік-аумақтық объектілердің жіктеуіші бойынша кенттің, ауылдың, ауылдық округтің коды	Кенттің, ауылдың, ауылдық округтің атауы	Мал басының саны, бас							
			Ірі қара мал		Ұсақ мал		Жылқылар		Түйелер	
			жеке ауладағы	ауыл шаруашылығы тауарын өндірушілер	жеке ауладағы	ауыл шаруашылығы тауарын өндірушілер	жеке ауладағы	ауыл шаруашылығы тауарын өндірушілер	жеке ауладағы	ауыл шаруашылығы тауарын өндірушілер
1	2	3	4	5	6	7	8	9	10	11
	43364 91002	Мадениет	-	156	-	-	-	245	-	-
Жиыны:			-	156	-	-	-	245	-	-

Атауы "Мәдениет ауыл округі әкәімінің аппараты" КММ Мекенжайы Жалағаш ауданы, Мәдениет ауылы Телефоны _____

_____ Электрондық поштасының мекенжайы _____

_____ Басшы немесе оның міндетін атқарушы адам _____

_____ (электрондық цифрлық қолтаңбасы) _____

_____ (аты, әкесінің аты (бар болса), тегі) _____

Жайылымдарды басқару және оларды пайдалану жөніндегі жоспарға 5-қосымша

Ұсынылатын жайылым айналымдарының схемалары

Учаскелердің нөмірлері

Жылдар	I	II	III	IV
бірінші жыл	көктемгі маусым	жазғы маусым	күзгі маусым	демалатын учаске
екінші жыл	демалатын учаске	көктемгі маусым	жазғы маусым	күзгі маусым
үшінші жыл	күзгі маусым	демалатын учаске	көктемгі маусым	жазғы маусым
төртінші жыл	жазғы маусым	күзгі маусым	демалатын учаске	көктемгі маусым

1. Әкімшілік-аумақтық бірлік аумағында жайылымдардың жер санаттары бөлінісінде орналасу схемасы (картасы)

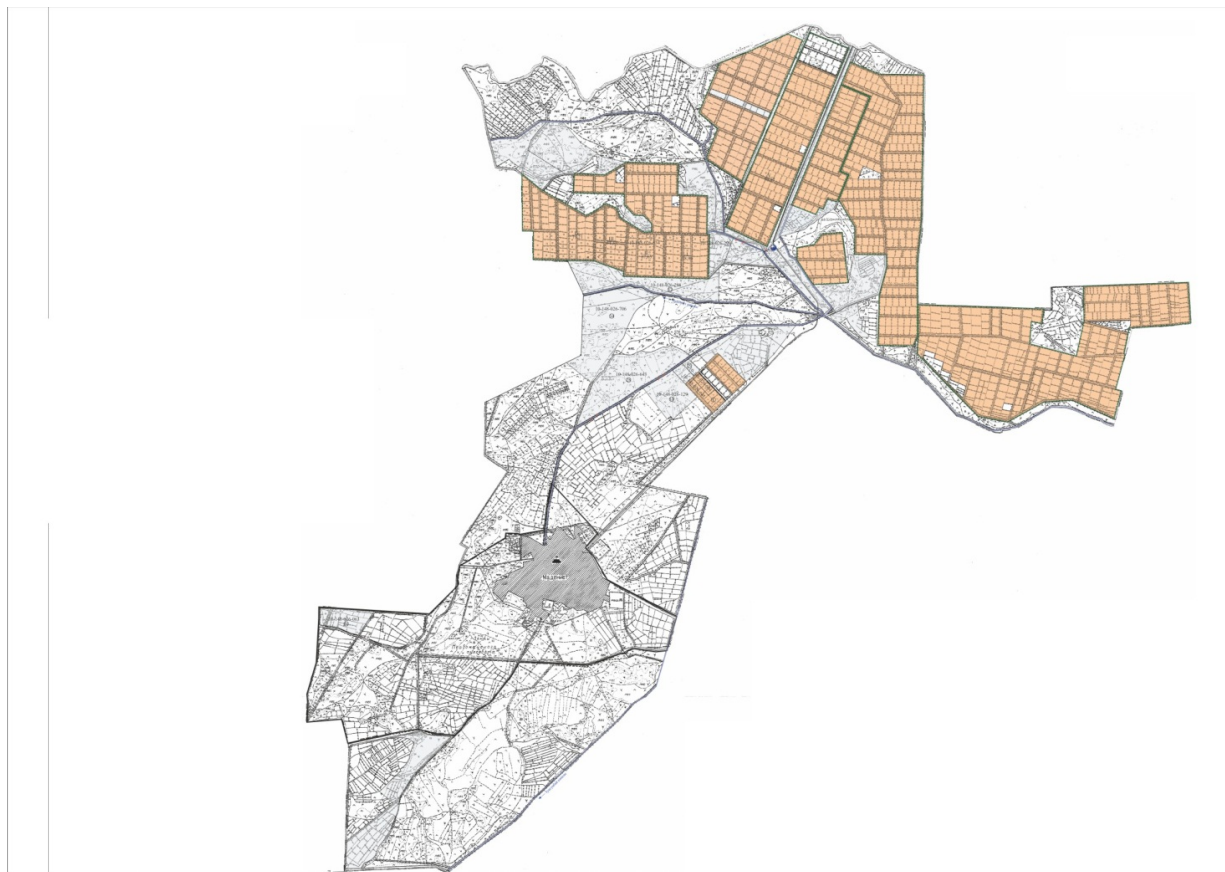

Шартты белгілер	
	Ауылдық округтің шекаралары
	Ауыл шаруашылығы мақсатындағы жерлер
	Елді мекендердің жерлері

2. Жеке ауладағы ауыл шаруашылығы жануарларын жаю бойынша халықтың мұқтаждығына арналған жайылымдар, оның ішінде қоғамдық жайылымдар белгіленген схема (карта)

Мәдениет ауылдық округі

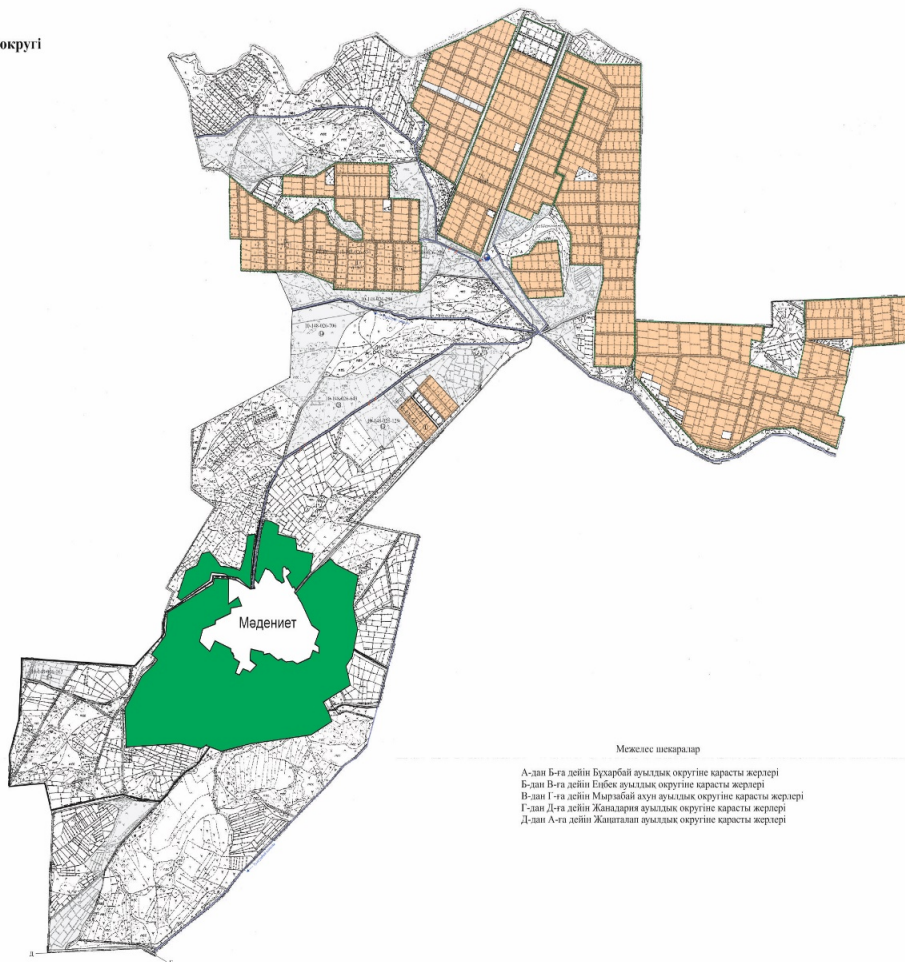

Шартты белгілер	
	Ауылдық округтің шекаралары
	Ауыл шаруашылығы мақсатындағы жерлер
	Елді мекендердің жерлері
	Қоғамдық жайылымдар

3. Ұсынылатын жайылым айналымдарының схемалары көрсетілген схема (карта)

Жылдар	Қаша 1 көктемгі	Қ а ш а 2 көктемгі-жазғы	Қ а ш а 3 көктемгі-жазғы-күзгі	Қаша 4 күзгі
2025	көктем-жазғы маусым 1	жазғы маусым 2	күзгі маусым 3	демалушы алаң
2026	демалушы алаң	көктем-жазғы маусымы 1	жазғы маусым 2	күзгі маусым 3
2027	көктем-жазғы маусым 1	жазғы маусым 2	күзгі маусым 3	демалушы алаң
2028	демалушы алаң	көктем-жазғы маусымы 1	жазғы маусым 2	күзгі маусым 3
2029	көктем-жазғы маусым 1	жазғы маусым 2	күзгі маусым 3	демалушы алаң

Ескерту 1,2,3,4 – Қашаны жылына пайдалану тәртібі.

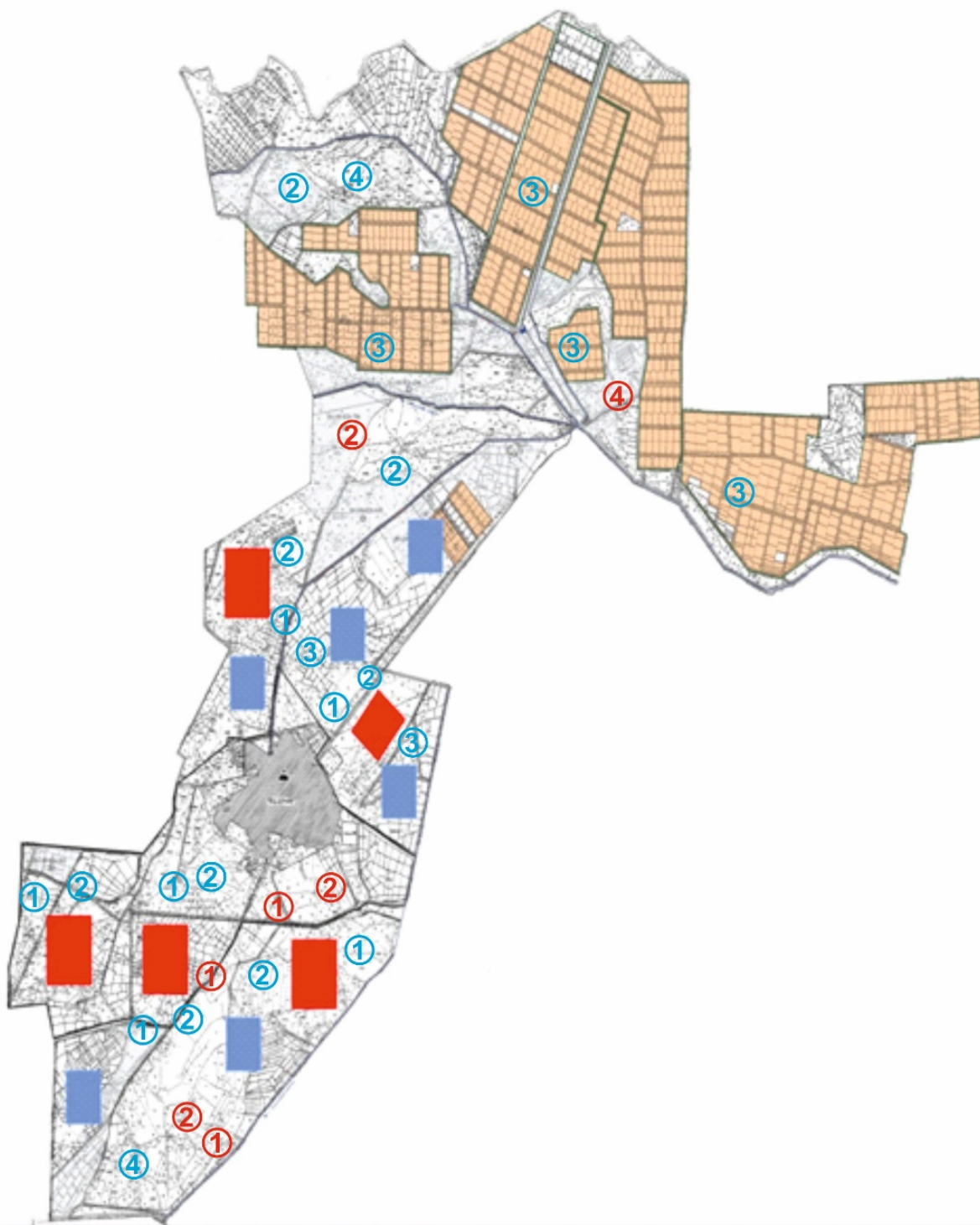

Шартты белгілер

	Ауылдық округтің шекаралары
	Ауыл шаруашылығы мақсатындағы жерлер
	Елді мекендердің жерлері
	Көктемгі және жазғы уақытта пайдаланылатын жайылымдар

	Күзгі және қысқы уақытта пайдаланылатын жайылымдар
1 2 3 4	Қашаны жылына пайдалану тәртібі
1 2 3 4	Қашаны жылына пайдалану тәртібі

4. Ауыл шаруашылығы жануарларын айдауға арналған сервитуттар, мал айдайтын трассалар және жайылымдық инфрақұрылымның өзге де объектілері, сондай-ақ мал қорымдары белгіленетін схема (карта).

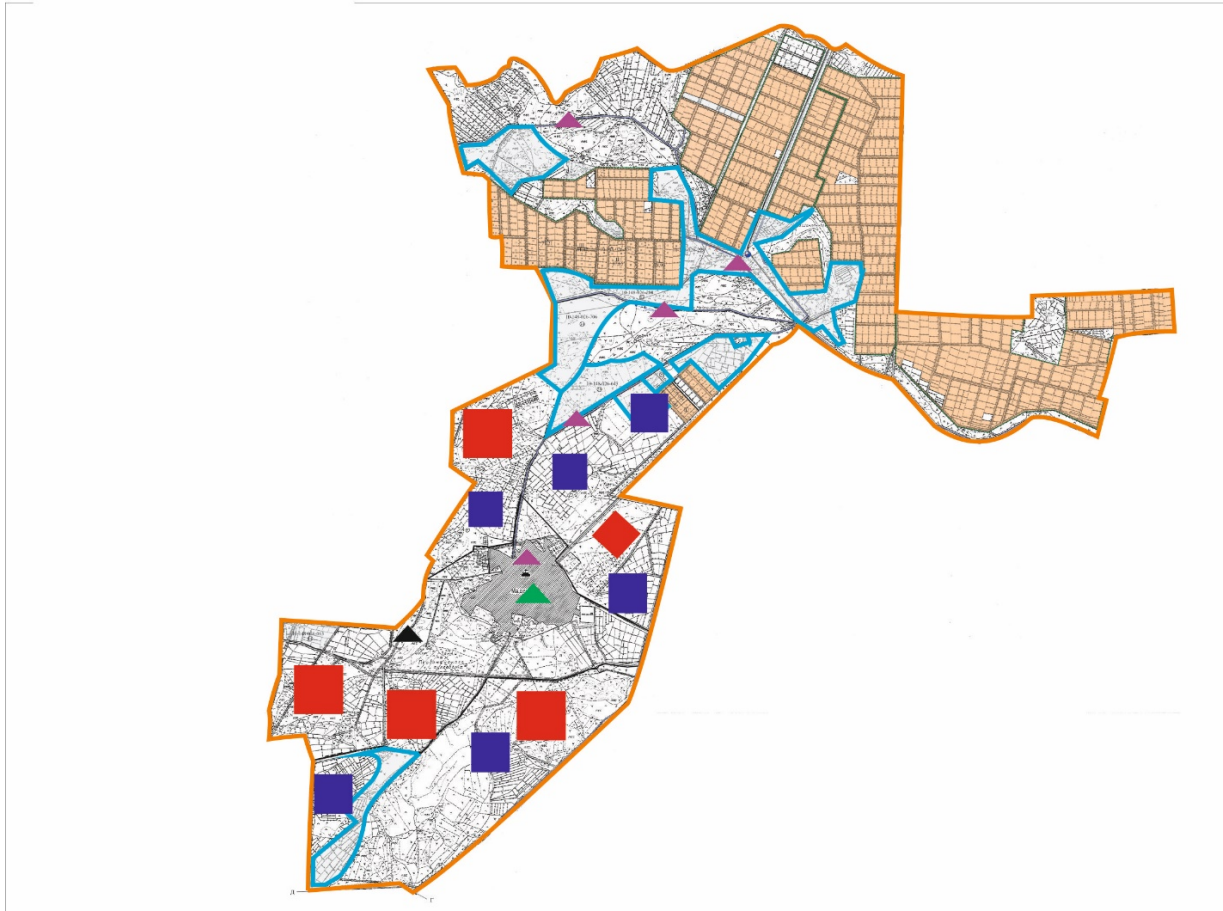

Шартты белгілер	
	Сыртқы шекара
	Ішкі шекара
	Ауыл шаруашылығы мақсатындағы жерлер
	Елді мекендердің жерлері
	Көктемгі және жазғы уақытта пайдаланылатын жайылымдар
	Күзгі және қысқы уақытта пайдаланылатын жайылымдар
Жайылымдық инфрақұрылымдар	
	Көлдер, каналдар, құбырлы және шахталы құдықтар
	Мал қорымы
	Мал тоғыту ваннасы

5) Жайылымды пайдаланушыларға жер пайдалануға берілуі мүмкін жайылымдар белгіленген схема (карта)

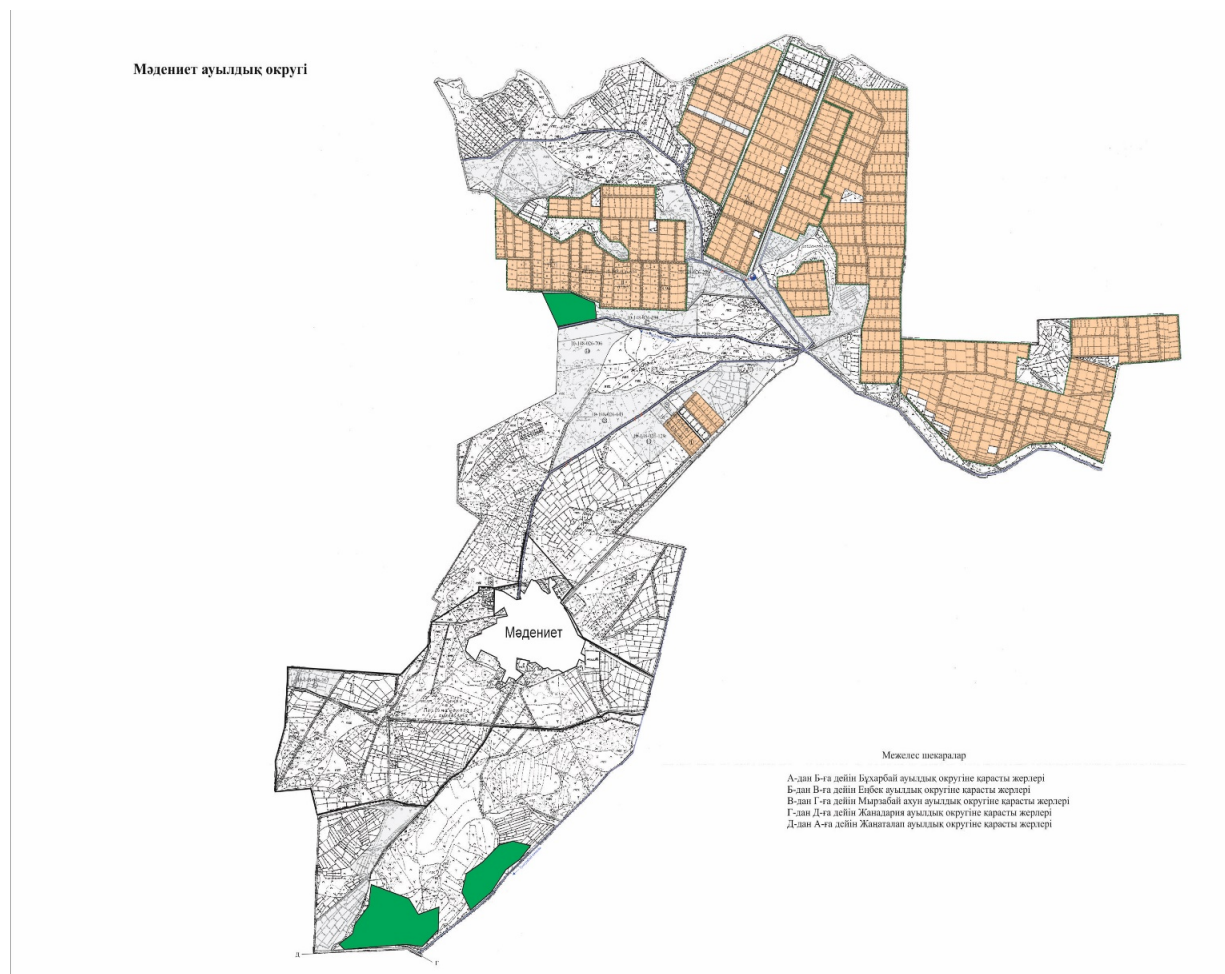

Шартты белгілер	
	Ауылдық округтің шекаралары
	Ауыл шаруашылығы мақсатындағы жерлер
	Елді мекендердің жерлері
	Жайылымды пайдаланушыларға жер пайдалануға берілуі мүмкін жайылымдар

6. Халықтың жеке ауласындағы ауыл шаруашылығы жануарларын жаю жөніндегі мұқтаждарын қанағаттандыру мақсатында резервке алынуға жататын жайылымдарды белгілейтін схема (карта)

Мәдениет ауылдық округі

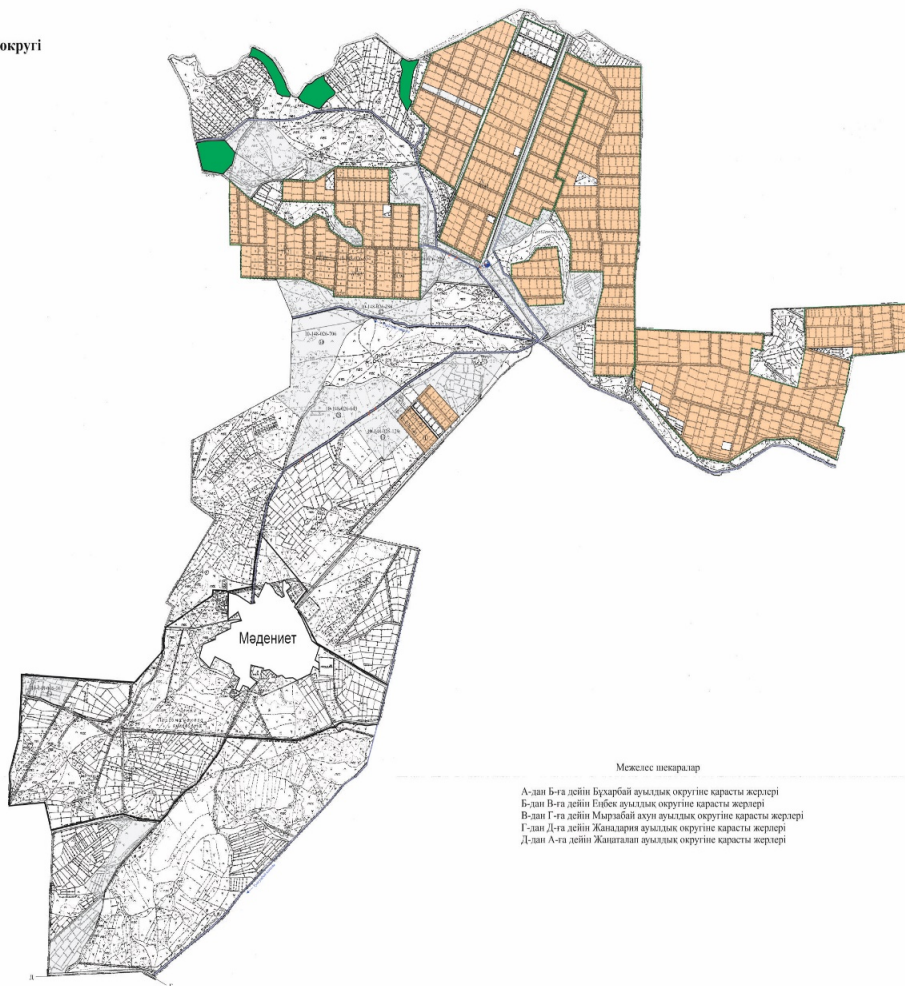

Шартты белгілер	
	Ауылдық округтің шекаралары
	Ауыл шаруашылығы мақсатындағы жерлер
	Елді мекендердің жерлері
	Халықтың жеке ауласындағы ауыл шаруашылығы жануарларын жаю жөніндегі мұқтаждарын қанағаттандыру мақсатында резервке алынуға жататын жайылымдар

7. Су тұтыну нормасына сәйкес жасалған су көздеріне (көлдерге, өзендерге, қазандарға, суару немесе суландыру каналдарына, құбырлы немесе шахта құдықтарына) қол жеткізу схемасы

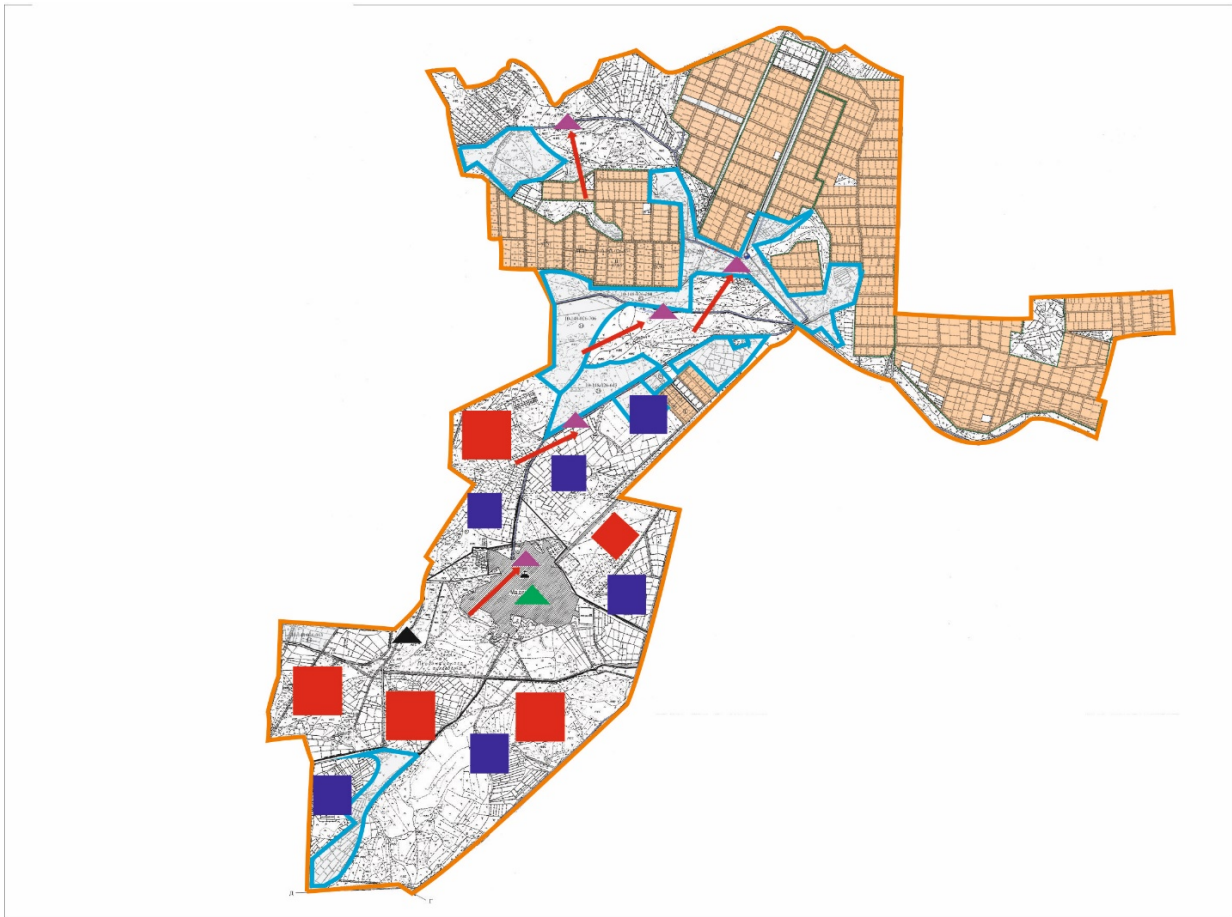

Шартты белгілер	
	Ауылдық округтің шекаралары
	Ауыл шаруашылығы мақсатындағы жерлер
	Елді мекендердің жерлері
	Көктемгі және жазғы уақытта пайдаланылатын жайылымдар
	Күзгі және қысқы уақытта пайдаланылатын жайылымдар
	Жайылым пайдаланушылардың су көздеріне жету жолдары
	Көлдер, каналдар, құбырлы және шахталы құдықтар
	Мал тоғыту ваннасы

8) Ауыл шаруашылығы жануарларының басын шалғайдағы жайылымдарға орналастыру схемасы.

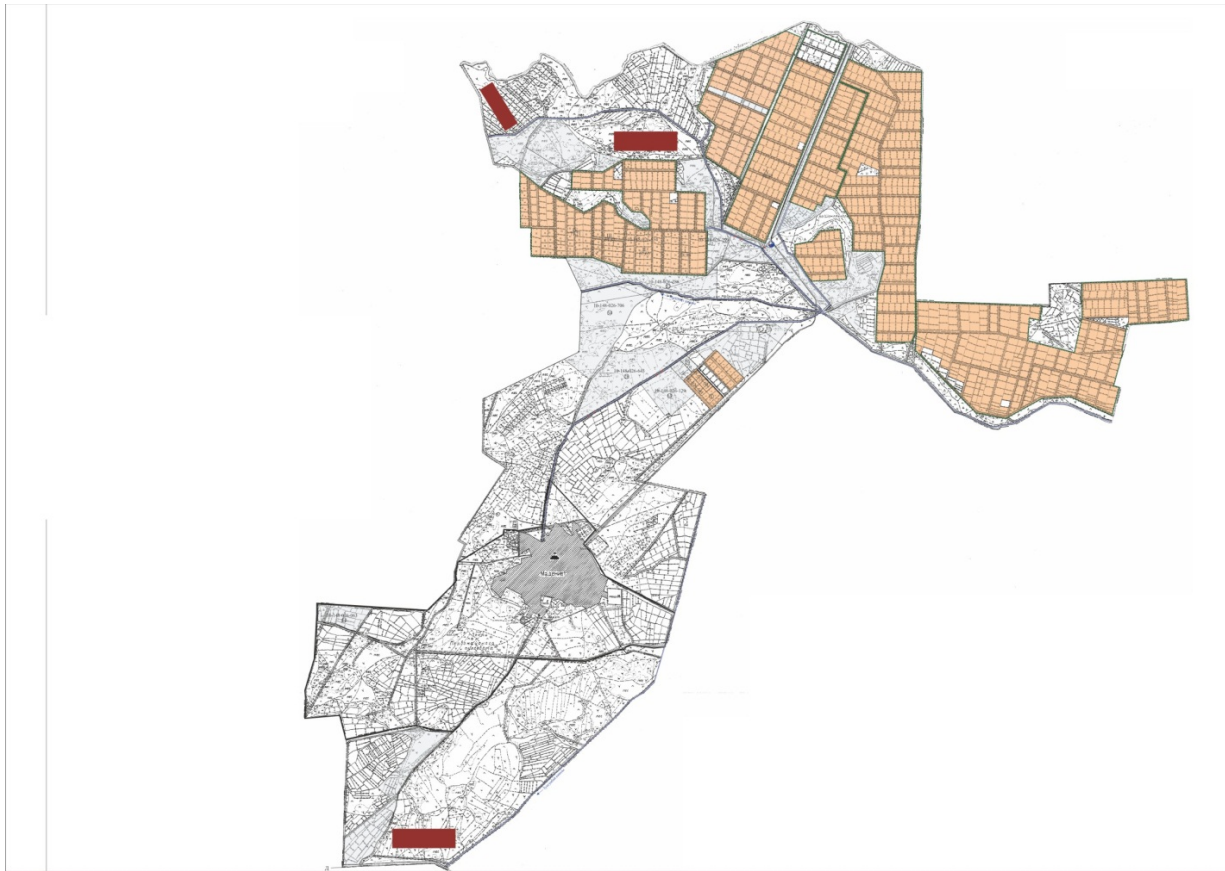

Шартты белгілер	
	Ауылдық округтің шекаралары
	Ауыл шаруашылығы мақсатындағы жерлер
	Елді мекендердің жерлері
	Мал басын орналастыру шекаралары

9) Ауылдық округке кіретін ауылдық елді мекендер арасында жайылымдарды жобалық бөлу (қайта бөлу)

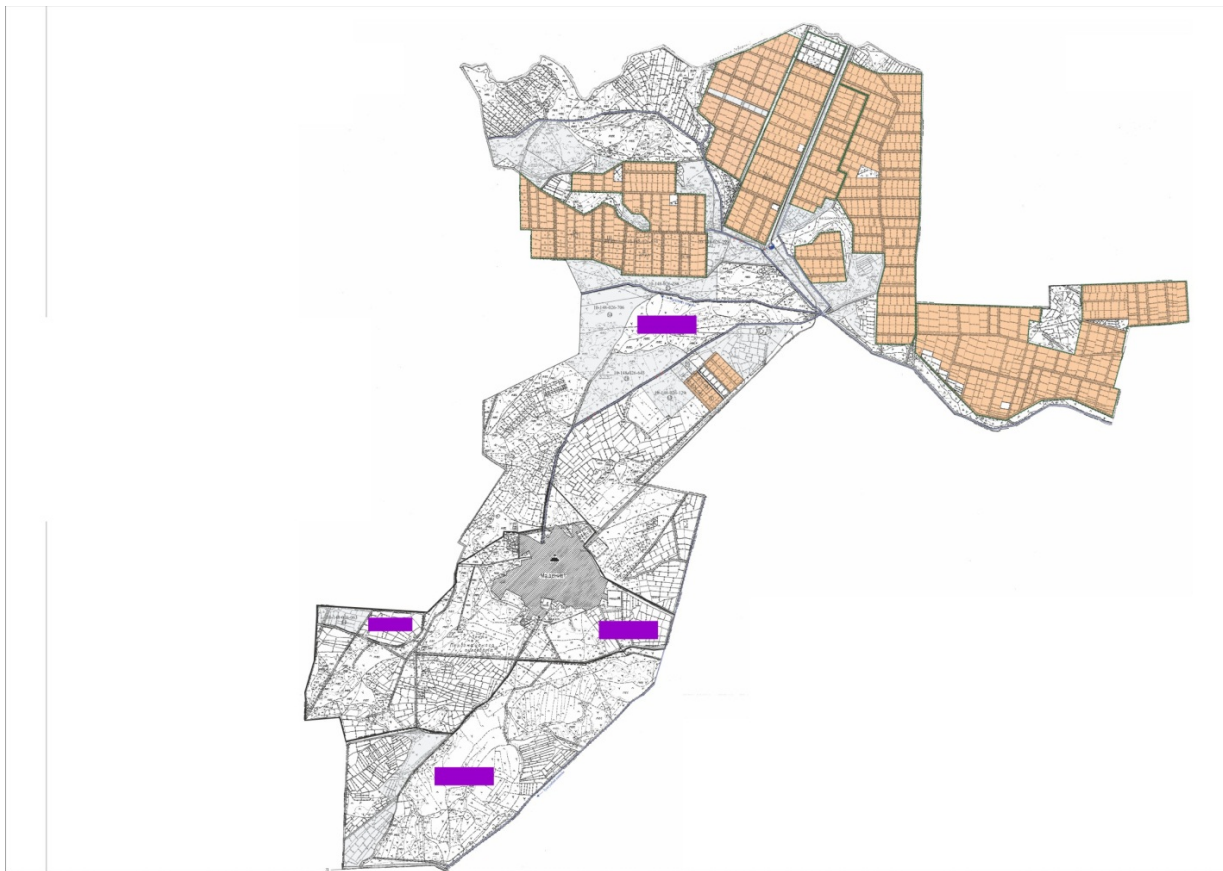

Шартты белгілер	
	Ауылдық округтің шекаралары
	Ауыл шаруашылығы мақсатындағы жерлер
	Елді мекендердің жерлері
	Жайылымдарды қайта бөлуге арналған жер телімдері

Жайылымдардың жалпы алаңына түсетін жүктеменің шекті рұқсат етілетін нормасы

Облыс	Табиғи аймақ	Экологиялық географиялық аудандар (кіші аймақтар)	Жайылым типі (басымы)	Жайылым кезеңінің ұзақтығы, күн	Қалпына келтірілген және деградацияланған алқаптардағы ауыл шаруашылығы жануарларының 1 басына арналған жайылым алаңының нормасы, гектар							
					Ірі қара мал		қой мен ешкілер		жылқылар		түйелер	
					қалпына келтірілген	деградацияланған	қалпына келтірілген	деградацияланған	қалпына келтірілген	деградацияланған	қалпына келтірілген	деградацияланған
1	2	3	4	5	6	7	8	9	10	11	12	13
			Қоңыр жусанды-қоңыр бастылар		18,0	25,0	3,6	5,0	21,6	30,0	25,2	35,0

Қызыл орда	Шөл	Далалы, шөлді	Қоңыр жусанды - итсигекті, қаражусанды - бұйырғынды	230-250	18,0	25,0	3,6	5,0	21,6	30,0	25,2	35,0
			Қоңыр жусанды-кейреуікті - боялышты		16,0	24,0	3,2	4,8	19,2	28,8	22,4	33,6
		Далалы, шөлді	Еркек шөпті қоңыр жусанды эфемероидтылар	230-250	14,0	21,0	2,8	4,2	16,8	25,2	19,6	29,4
			Еркек шөпті қоңыр жусанды теріскенділер		15,0	22,5	3,0	4,5	18,0	27,0	21,0	31,5
			Бұйырғынды кейреуікті, қоңыр жусандылар		21,5	31,5	4,3	6,3	25,8	37,8	30,1	44,1
			Бұйырғынды-көкпекті-жусандылар		14,0	21,0	2,8	4,2	16,8	25,2	19,6	29,4
		Сексеуілді - эфемерлі бұтааралас		15,5	25,0	3,1	5,0	18,6	30,0		35,0	

		түрлі шөптесінді								21,7	
		Жүзгені басым бұталы - эфемерлі	250-270	10,5	16,0	2,1	3,2	13,6	19,2	14,7	22,4
	Нағыз (орта) шөл	Эфемерлі - түрлі шөптесінді - сексеуілі		14,0	21,0	2,8	4,2	22,8	25,2	19,6	29,4
		Қоңыр жусанды - эфемерлі - бұталылар	250-270	11,0	16,5	2,2	3,3	13,2	19,8	15,4	23,1
		Бұйырғынды - кейреуікті, қоңыр жусанды		14,5	21,5	2,9	4,3	17,4	25,8	20,3	30,1

Жалағаш аудандық мәслихатының
2024 жылғы 23 желтоқсандағы
№ 28-18 шешіміне 13-қосымша

Мырзабай ахун ауылдық округінің 2025-2029 жылдарға арналған жайылымдарды басқару және оларды пайдалану жөніндегі жоспары

1-тарау. Жалпы ережелер

1. Осы жайылымдарды басқару және оларды пайдалану жөніндегі жоспар (бұдан әрі – Жоспар) "Жайылымдар туралы" Қазақстан Республикасы Заңының (бұдан әрі – Заң) 6-бабының 4-1) тармақшасына, "Мемлекеттік статистика туралы" Қазақстан Республикасы Заңының 16-бабы 3-тармағының 2) тармақшасына, "Жайылымдарды басқару және оларды пайдалану жөніндегі үлгілік жоспарды бекіту туралы" Қазақстан Республикасы Ауыл шаруашылығы министрінің 2024 жылғы 29 шілдедегі № 263 бұйрығына (Нормативтік құқықтық актілерді мемлекеттік тіркеу тізілімінде № 34831 болып тіркелген) сәйкес әзірленді.

2. Жоспар жайылымдарды ұтымды пайдалану, азыққа деген қажеттілікті орнықты қамтамасыз ету және жайылымдардың тозу процестерін болдырмау мақсатында қабылданады.

2-тарау. Жайылымдарды басқару және оларды пайдалану жөніндегі жоспар

3. Жоспарды әзірлеген кезде мыналар ескеріледі:

1) осы Жоспарға 1-қосымшаға сәйкес нысан бойынша өңірдің жер балансының және мемлекеттік жер кадастрының ақпараттық жүйесінің деректері.

Осы тармақшаның бірінші бөлігінде көрсетілген деректерді қалыптастыру кезінде жерлердің болуы, олардың санаттар, жер учаскелерінің меншік иелері, жер пайдаланушылар мен алқаптар бойынша бөлінуі туралы ресми статистикалық ақпарат және мемлекеттік жер кадастры ақпараттық жүйесінен алынған мәліметтер пайдаланылады;

2) осы Жоспарға 2-қосымшаға сәйкес нысан бойынша жайылымдарды геоботаникалық зерттеп-қарау мәліметтері.

Осы тармақшаның бірінші бөлігінде көрсетілген деректерді қалыптастыру кезінде " Қазақстан Республикасы табиғи жем-шөп алқаптарының ірі масштабты (1:1 000 – 1:100 000) геоботаникалық іздестірулерін жүргізу жөніндегі әдістемені бекіту туралы" Қазақстан Республикасы Ауыл шаруашылығы министрінің 2022 жылғы 3 қазандағы № 314 бұйрығына (Нормативтік құқықтық актілерді мемлекеттік тіркеу тізілімінде № 30043 болып тіркелген) сәйкес жүргізілетін жайылымдарды геоботаникалық зерттеп-қарау нәтижелері пайдаланылады;

3) Қазақстан Республикасы Ауыл шаруашылығы министрінің 2020 жылғы 3 ақпандағы № 35 бұйрығымен (Нормативтік құқықтық актілерді мемлекеттік тіркеу тізілімінде № 19987 болып тіркелген) бекітілген Мал қорымдарының (биотермиялық шұңқырлардың) тізілімін жүргізу қағидаларына сәйкес қалыптастырылған мал қорымдары (биометриялық шұңқырлар) туралы мәліметтер;

4) осы Жоспарға 3-қосымшаға сәйкес нысан бойынша жайылымдық инфрақұрылым объектілері туралы және ауыл шаруашылығы жануарларын айдап өтуге арналған сервитуттар туралы мәліметтер.

Осы тармақшаның бірінші бөлігінде көрсетілген деректерді қалыптастыруды ауданның (қалалардағы аудандарды қоспағанда), аудандық маңызы бар қалалардың жергілікті атқарушы органдары аудандық маңызы бар қала, кент, ауыл, ауылдық округ әкімдерімен бірлесіп облыстардың жергілікті атқарушы органдары әзірлеген жайылымдық инфрақұрылым объектілерін дамыту және реконструкциялау жөніндегі жоспар негізінде жүзеге асырады;

5) осы Жоспарға 4-қосымшаның 1-кестесіне сәйкес нысан бойынша ауыл шаруашылығы жануарларының иелерін көрсете отырып, оларды сәйкестендіру

дерекқорынан алынған ауыл шаруашылығы жануарлары басының саны туралы деректер;

6) осы Жоспарға 4-қосымшаның 2-кестесіне сәйкес нысан бойынша ауыл шаруашылығы жануарларының түрлері мен жыныстық жас топтары бойынша қалыптастырылған үйірлердің, отарлардың, табындардың саны туралы деректер.

Осы тармақшаның бірінші бөлігінде көрсетілген мәліметтерді қалыптастыруды ауданның (қалалардағы аудандарды қоспағанда), облыстық маңызы бар қалалардың жергілікті атқарушы органдары аудандық маңызы бар қала, кент, ауыл, ауылдық округ әкімдерімен бірлесіп жүзеге асырады;

7) осы Жоспарға 4-қосымшаның 3-кестесіне сәйкес нысан бойынша шалғайдағы жайылымдарда жаю үшін ауыл шаруашылығы жануарлары басының саны туралы мәліметтер.

Осы тармақшаның бірінші бөлігінде көрсетілген деректерді қалыптастыруды ауданның (қалалардағы аудандарды қоспағанда), облыстық маңызы бар қалалардың жергілікті атқарушы органдары аудандық маңызы бар қала, кент, ауыл, ауылдық округ әкімдерімен бірлесіп жүзеге асырады;

8) екпе және аридтік жайылымдарда, орман, су қорлары мен ерекше қорғалатын табиғи аумақтар жерлерінде ауыл шаруашылығы жануарларын жаю ерекшеліктері туралы деректер.

Жайылымдарда ауыл шаруашылығы жануарларын жаю Қазақстан Республикасы Ауыл шаруашылығы министрінің 2020 жылғы 29 сәуірдегі № 145 бұйрығымен (Нормативтік құқықтық актілерді мемлекеттік тіркеу тізілімінде № 20540 болып тіркелген) бекітілген Ауыл шаруашылығы жануарларын жаюдың үлгілік қағидалары негізінде "Агроөнеркәсіптік кешенді және ауылдық аумақтарды дамытуды мемлекеттік реттеу туралы" Қазақстан Республикасы Заңының 7-бабы 4-тармағының 5-1) тармақшасына сәйкес аудандардың (облыстық маңызы бар қалалардың) жергілікті атқарушы органдары (әкімдіктері) бекітетін ауыл шаруашылығы жануарларын жаю қағидаларына сәйкес жүзеге асырылады.

Орман, су қорлары және ерекше қорғалатын табиғи аумақтар жерлерінде ауыл шаруашылығы жануарларын жаю Қазақстан Республикасы Орман кодексінің 99-бабына, Қазақстан Республикасы Ауыл шаруашылығы министрінің 2015 жылғы 12 қазандағы № 18-02/909 бұйрығымен (Нормативтік құқықтық актілерді мемлекеттік тіркеу тізілімінде № 12259 болып тіркелген) бекітілген Мемлекеттік орман қоры учаскелерінде шөп шабу және мал жаю қағидаларына, Қазақстан Республикасы Су кодексінің 95, 119, 125-баптарына, "Ерекше қорғалатын табиғи аумақтар туралы" Қазақстан Республикасы Заңының 23, 40, 43, 47, 48, 52, 69-баптарына сәйкес жүзеге асырылады;

9) осы Жоспарға 5-қосымшаға сәйкес нысан бойынша ұсынылатын жайылым айналымдарының схемалары;

10) мал шаруашылығы және өсімдік шаруашылығы статистикасы бойынша ресми статистикалық ақпарат.

4. Жоспарда мынадай қосымшалар қамтылған:

1) әкімшілік-аумақтық бірлік аумағында жайылымдардың жер санаттары бөлінісінде орналасу схемасы (картасы), онда жайылымдардың шекаралары, алаңдары мен түрлері, оның ішінде шалғайдағы, маусымдық, құрғақ және екпе жайылымдар, жер учаскесіне құқық белгілейтін және сәйкестендіру құжаттарының негізінде олардың меншік иелері немесе жер пайдаланушылар туралы мәліметтер көрсетіледі;

2) жеке ауладағы ауыл шаруашылығы жануарларын жаю бойынша халықтың мұқтаждығына арналған жайылымдар, оның ішінде қоғамдық жайылымдар белгіленген схема (карта), онда жеке ауладағы ауыл шаруашылығы жануарларын жаю бойынша халықтың мұқтаждығына арналған жайылымдардың, оның ішінде қоғамдық жайылымдардың шекаралары мен алаңдары көрсетіледі;

3) ұсынылатын жайылым айналымдарының схемалары көрсетілген схема (карта), онда жайылымдарды геоботаникалық зерттеп-қарау негізінде ұсынылатын жайылым айналымдарының схемалары көрсетіледі;

4) ауыл шаруашылығы жануарларын айдауға арналған сервитуттар, мал айдайтын трассалар және жайылымдық инфрақұрылымның өзге де объектілері, сондай-ақ мал қорымдары (биометриялық шұңқырлар) белгіленетін схема (карта), онда ауыл шаруашылығы жануарларын айдауға арналған сервитуттар, мал айдайтын трассалар, жайылымдық инфрақұрылым объектілері, мал қорымдарының (биометриялық шұңқырлардың) орналасқан жері көрсетіледі;

5) жайылымды пайдаланушыларға жер пайдалануға берілуі мүмкін жайылымдар белгіленген схема (карта).

Ауыл шаруашылығы мұқтаждары үшін меншікке немесе жер пайдалануға босалқы жерлерді беру Қазақстан Республикасы Жер кодексінің (бұдан әрі – Кодекс) 138-бабына, Қазақстан Республикасы Премьер-Министрінің орынбасары – Қазақстан Республикасы Ауыл шаруашылығы министрінің 2018 жылғы 20 желтоқсандағы № 518 бұйрығымен (Нормативтік құқықтық актілерді мемлекеттік тіркеу тізілімінде № 18048 болып тіркелген) бекітілген Шаруа немесе фермер қожалығын, ауыл шаруашылығы өндірісін жүргізу үшін уақытша өтеулі жер пайдалану (жалға алу) құқығын беру жөніндегі конкурсты ұйымдастыру және өткізу қағидаларына сәйкес жүзеге асырылады ;

6) халықтың жеке ауласындағы ауыл шаруашылығы жануарларын жаю жөніндегі мұқтаждықтарын қанағаттандыру мақсатында резервке алынуға жататын жайылымдарды белгілейтін схема (карта), онда жеке ауланың ауыл шаруашылығы жануарларын жаю жөніндегі халықтың мұқтаждықтарын қанағаттандыру мақсатында резервке алынуға жататын жайылымдардың шекаралары мен алаңдары көрсетіледі.

Жерлерді резервте қалдыру Кодекстің 49-2-бабына, Қазақстан Республикасы Ұлттық экономика министрінің 2015 жылғы 28 ақпандағы № 178 бұйрығымен бекітілген Жерлерді резервте қалдыру қағидаларына (Нормативтік құқықтық актілерді мемлекеттік тіркеу тізілімінде № 11337 болып тіркелген) сәйкес жүзеге асырылады;

7) суды тұтыну нормасына сәйкес жасалған су көздеріне (көлдерге, өзендерге, тоғандарға, қазандарға, суару немесе суландыру каналдарына, құбырлы немесе шахта құдықтарына) қол жеткізу схемасы, онда жануарлардың су көздеріне қарай жүріп-тұру маршруттары көрсетіледі.

Ауыл шаруашылығы жануарларының орташа тәуліктік су тұтынуы Қазақстан Республикасы Премьер-Министрінің орынбасары – Қазақстан Республикасы Ауыл шаруашылығы министрінің 2016 жылғы 30 желтоқсандағы № 545 бұйрығымен (Нормативтік құқықтық актілерді мемлекеттік тіркеу тізілімінде № 14827 болып тіркелген) бекітілген Су тұтынудың және су бұрудың үлестік нормаларын әзірлеу жөніндегі әдістемеге 6-қосымшаның 10-кестесіне сәйкес айқындалады;

8) ауыл шаруашылығы жануарларының басын шалғайдағы жайылымдарға орналастыру схемасы, онда ауыл шаруашылығы жануарларының басын орналастыруға арналған шалғайдағы жайылымдардың шекаралары мен алаңдары көрсетіледі;

9) ауылдық округке кіретін ауылдық елді мекендер арасында жайылымдарды жобалық бөлу (қайта бөлу), онда жайылымдармен қамтамасыз етілмеген жеке және заңды тұлғалардың ауыл шаруашылығы жануарларының басы үшін ауылдық округтің ауылдық елді мекендері арасында жайылымдарды бөлу (қайта бөлу) схемасы көрсетіледі;

10) тиісті әкімшілік-аумақтық бірлікте жайылымдарды ұтымды пайдалану үшін қажетті талаптар:

"Жайылымдардың жалпы алаңына түсетін жүктеменің шекті рұқсат етілетін нормасын бекіту туралы" Қазақстан Республикасы Ауыл шаруашылығы министрінің 2015 жылғы 14 сәуірдегі № 3-3/332 бұйрығына (Нормативтік құқықтық актілерді мемлекеттік тіркеу тізілімінде № 11064 болып тіркелген) сәйкес жайылымдардың жалпы алаңына түсетін жүктеменің шекті рұқсат етілетін нормасын сақтау;

жайылым айналымын және суды пайдалану көздерін ескере отырып жайылымдарды пайдалану;

жайылым алаңдарын жекеленген өріс учаскелеріне бөлу;

жайылым учаскелерін жыл маусымдары бойынша кеңістікте және уақытпен (маусым, жыл ішінде) кезектестіру;

жайылым айналымы учаскелерінің бірін жайылымсыз және ауыл шаруашылығы жануарларынсыз жыл сайын қалдыру.

"Жайылымдар туралы" Қазақстан Республикасы Заңының (бұдан әрі – Жайылымдар туралы заң) 13-бабы 2-тармағының 2) тармақшасында көрсетілген жайылымдар, оның ішінде көпшілік пайдаланатын жайылымдар жеке меншікке және

жер пайдалануға берілмейді және жеке ауладағы ауыл шаруашылығы жануарларын жаю үшін халық мұқтажына ғана пайдаланылады.

Жайылымдар туралы заңның 15-бабы 4-тармағында көрсетілген жайылымдарды қоспағанда, шалғайдағы жайылымдар жеке және (немесе) заңды тұлғаларға Қазақстан Республикасы Жер кодексінің (бұдан әрі – Жер кодексі) 43-1-бабында белгіленген тәртіппен беріледі.

Мемлекеттік заңды тұлғалардың балансында тұрған және жеке ауладағы ауыл шаруашылығы жануарларын жаю бойынша халық мұқтажына арналған жайылымдарда, оның ішінде көпшілік пайдаланатын жайылымдарда орналасқан суландыру құрылыстарына қол жеткізу өтеусіз негізде беріледі.

Жеке ауладағы ауыл шаруашылығы жануарларын жаю бойынша халық мұқтажын қанағаттандыру мақсатында Жер кодексінің 49-2-бабына сәйкес жайылымдарды резервке қою жүзеге асырылады.

Жайылымдарды басқару және оларды пайдалану жөніндегі жоспар (бұдан әрі – Жоспар) жайылымдарды резервке қою үшін негіз болып табылады.

Ауыл шаруашылығы жануарларын жайылымдарда жаю Жоспарға сәйкес жүзеге асырылады.

Елді мекендердің шекараларына (шектеріне) тікелей іргелес аумақта орналасқан, мемлекет меншігіндегі жайылымдар жеке ауладағы ауыл шаруашылығы жануарларын жаю үшін халық мұқтажын қанағаттандыруға пайдаланылады.

Елді мекеннің шекаралары (шектері) шегінде жайылымдармен қамтамасыз етілмеген жеке және (немесе) заңды тұлғалардың ауыл шаруашылығы жануарлары мал басы Жоспарға сәйкес жайылымдардың басқа учаскелеріне, оның ішінде шалғайдағы жайылымдарға орны ауыстырылады.

Жеке ауладағы ауыл шаруашылығы жануарларын жаюға арналған жайылымдарды, оның ішінде шалғайдағы жайылымдарды пайдалану Жоспарға сәйкес жүзеге асырылады. Аудандық маңызы бар қала, кент, ауыл, ауылдық округ әкімдерінің және ауданның, облыстық маңызы бар қаланың жергілікті атқарушы органының жайылымдар беру туралы жеке шешімін шығару талап етілмейді.

Аудандық маңызы бар қала, кент, ауыл, ауылдық округ шегінде жайылымдармен қамтамасыз етілмеген иелерінің ауыл шаруашылығы жануарларының саны түрлері мен жыныстық-жас топтары бойынша қалыптастырылады және Жоспарға сәйкес шалғайдағы жайылымдарға жіберіледі.

Айдау үшін жасы, жынысы, қоңдылығы бірдей сау ауыл шаруашылығы жануарлардан үйірлер, отарлар, табындар жинақталады.

Ауыл шаруашылығы жануарларының саны, оның ішінде қойлар мен ешкілер 600-800 басты, ірі қара мал 250 бастан аспайтын мөлшерді, жылқылар 200 бастан аспайтын мөлшерде, түйе 120 бастан аспайтын мөлшерді құрайды.

Айдауға жататын жануарларды іріктеу нормалары осы Жоспарға 1-кестеде көрсетілген.

Айдауға жататын жануарлардың түріне, жыныстық-жастық тобына және қоңдылығына қарай жинақтау нормалары осы Жоспарға 2-кестеде көрсетілген.

Ауыл шаруашылығы жануарларын жаюды жүзеге асыратын бір адамға арналған жүктеме нормалары осы Жоспарға 3-кестеде көрсетілген.

Ауыл шаруашылығы жануарларын айдаудың барлық жолында ауыл шаруашылығы жануарларының топтарын араластыруға жол берілмейді.

Аналық (сауын) мал басын (оның ішінде төлдеу, босану алдындағы төлдеуден, туудан кейін буыны бекімеген) және ауру ауыл шаруашылығы жануарларын (оның ішінде жұқпалы аурулар жұқтырған), буыны бекімеген жаңа туған төлді, міндетті ветеринариялық рәсімдерден (оның ішінде егу және вакцинациялаудан) өтпеген ауыл шаруашылығы жануарларын қоспағанда, елді мекендер шегінде жайылымдармен қамтамасыз етілмеген ауыл шаруашылығы жануарларының барлық түрлері мен топтары шалғайдағы жайылымдарға айдауға жатады.

Ауыл шаруашылығы жануарларын айдау үшін Жер кодексінің 70 және 104-баптарына сәйкес уақытша (маусымдық) пайдаланылатын және ұзақ мерзімді пайдаланылатын мал айдау жолдары (бұдан әрі – мал айдау жолдары) жобаланады.

Мал айдау жолдарын аудандардың (қалалардың) және облыстардың жергілікті атқарушы органдары "Ветеринария туралы" Қазақстан Республикасы Заңының 21-бабы 3-тармағына сәйкес тиісті әкімшілік-аумақтық бірліктердің бас мемлекеттік ветеринариялық-санитариялық инспекторларымен келісу бойынша айқындайды.

Ауыл шаруашылығы жануарларын 5 километрге (бұдан әрі - км) дейінгі қашықтыққа айдағанда, айдалатын ірі қара малдың саны 200-250 бас немесе ұсақ малдың саны 600-800 бас болған кезде мал айдалатын жердің ені 50-70 метрді құрайды.

Мал айдайтын жолдың жалпы алаңы қызмет көрсетілетін барлық аумақтың 4-5%-ынан аспайды.

Жолдың ұзындығы үлкен болған кезде (егер қозғалыс бірнеше күн ішінде жасалса) әрбір 40-50 км сайын мал айдайтын жолдар жеткілікті азықтық сыйымдылықтағы жайылымдық қоректендіру алаңдарымен жабдықталады және әрбір 10-15 км сайын суатпен қамтамасыз етіледі.

Бұл жағдайларда мал айдайтын жолдың ені 200-300-ден 1000 метрге дейін және одан да көп алаңды құрайды.

Жайылымның жазық жерінде ауыл шаруашылығы жануарларын суару радиусы:

ірі қара мал үшін далалық және орманды дала аймақтарында 2-4 км, қуаң далада, жартылай шөлейт және шөлейт жерлерде 4-6 км,

жылқылар үшін далалық және орманды дала аймақтарында 4-5 км, қуаң далада, жартылай шөлейт және шөлейт жерлерде 5-7 км,

түйелер үшін далалық және орманды дала аймақтарында 6-7 км, қуаң далада, жартылай шөлейт және шөлейт жерлерде 7-8 км, қой мен ешкілер үшін далалық және орманды дала аймақтарында 2,5-4 км, қуаң далада, жартылай шөлейт және шөлейт жерлерде 3-6 км,

Республика бойынша құдықтар арасындағы қашықтық орташа 3,8 км.

1-кесте. Айдауға жататын жануарларды іріктеу нормалары

Жыныстық-жастық топтары	Жануарлардың саны, бас	Тәуліктік айдау қашықтығы, километр
Ірі қара мал		
Бұзаулы сиырлар (емізулі)	150-200	15-20
Қашарлар (2 жасқа дейін)	200-250	20-25
Бұқашықтар (2 жасқа дейін)	200-250	20-25
Ұсақ мал		
Қозылы қойлар, Лақты ешкілер	500-600	20-30
Бір жылғы төл	600-800	30-40
Жылқылар		
Құлынды биелер	100-150	25-30
1,5-2 жастағы төл	150-200	35-40
Түйелер	100-120	40-50

2-кесте. Айдауға жататын жануарлардың түріне, жыныстық-жастық тобына және қоңдылығына байланысты жинақтау нормалары

Жыныстық-жастық топтары	Қоңдылығы		
	Ортадан төмен, бас	Орташа, бас	Ортадан жоғары, бас
1	2	3	4
Ірі қара мал			
Бұзаулы сиырлар (емізулі)	50-70	150-200	150-200
Қашарлар (2 жасқа дейін)	100-150	200-250	200-250
Бұқашықтар (2 жасқа дейін)	100-150	200-250	200-250
Ұсақ мал			
Қозылы қойлар, Лақты ешкілер	400-500	500-600	500-600
Бір жылғы төл	400-500	600-700	600-800
Жылқылар			
Құлынды биелер	50-70	100-150	150-200
	80-100	120-150	150-200
1,5-2 жастағы төл	30-60	60-90	90-120
Түйелер			
Түйелер	30-60	60-90	90-120

3-кесте. Ауыл шаруашылығы жануарларын жаюды жүзеге асыратын бір адамға арналған жүктеме нормалары

Ірі қара мал, бас	Ұсақ мал, бас	Жылқылар, бас	Түйелер, бас
150-ге дейін	500-ге дейін	100-ге дейін	100-ге дейін

Мемлекеттік орман қоры учаскелерін шөп шабу және мал жаю үшін пайдалану тәртібі

Мал жаю мемлекеттік орман қоры учаскелерінде осы Қағидаларға қосымшаға сәйкес айқындалатын алаңдарда жүзеге асырылады, бұл ретте мал жаю үшін учаскелер таңдау орман жайылымдарын маусымдық пайдалану мүмкіндіктері, жайылым айналымдарын және оларға жеткілікті жүктемені ескере отырып, жүзеге асырылады.

Жайылым айналымының алаңы:

- 1) өсу кезеңінің табиғи-климаттық жағдайларын;
- 2) жайылымдардың шығымдылық деңгейін;
- 3) эрозияға ұшырау үдерістерінің ықтимал мүмкіндігі және нақты байқалуын;
- 4) жабайы өсетін шөптердің ерекше құнды тұқымдарын жинау мүмкіндігі;
- 5) "демалыс" берудің орындылығы, яғни жыл бойына мал жаюды, шөп шабуды толық болдырмауды ескере отырып, белгіленеді.

Мынадай мемлекеттік орман қоры учаскелерінде шөп жабу (өртке қарсы іс-шаралар шеңберінде жүзеге асырылатын шөп шабудан басқа) және мал жаю:

1) мемлекеттік орман қорының "мемлекеттік табиғи қорықтар ормандары", "табиғаттың мемлекеттік орман ескерткіштері", "орманның гендік резерваттарын қоса алғандағы ғылыми маңызы бар орман учаскелері", "аса құнды орман алаптары" санаттарында, сондай-ақ қорық және тапсырыс режиміндегі мемлекеттік ұлттық табиғи саябақтар мен мемлекеттік өңірлік табиғи саябақтар аймақтарында, мемлекеттік табиғи резерваттардың қорық орталығы аймақтарында;

2) мемлекеттік орман қорының рекреациялық пайдалану аймақтарындағы, әкімшілік-өндірістік мақсаттағы, келушілер мен туристерге қызмет көрсетуге арналған шағын аймақтардағы "мемлекеттік ұлттық табиғи саябақтар ормандары" және "мемлекеттік өңірлік табиғи саябақтар ормандары" санаттарында;

3) мемлекеттік орман қорының бұзылған ландшафтарды қалпына келтіру аймағындағы "мемлекеттік табиғи резерваттар ормандары" санатында;

4) мемлекеттік орман қорының тапсырыс режимі аймағындағы "мемлекеттік қорық аймақтары ормандары" санатында;

5) мемлекеттік орман қорының "жаңғақ кәсіпшілігі аймақтары", "орман-жеміс екпелері", "аса биік тау ормандары", "мемлекеттік қорғаныштық орман белдеулері", "эрозияға қарсы ормандар" және "халықаралық және республикалық маңызы бар ортақ пайдаланудағы темір жолдар мен автомобиль жолдарының, магистральдық құбырлар мен басқа да желілік құрылыстардың бөліп берілген белдеулеріндегі қорғаныштық екпелер", "халықаралық және республикалық маңызы бар ортақ пайдаланудағы темір

жолдар мен автомобиль жолдары бойындағы қорғаныштық орман белдеулері" санаттарында жүзеге асырылмайды.

Мал жаюға рұқсат етілген учаскелер тізбесін мемлекеттік орман қоры жерлерінің жай-күйіне қатысты болып жатқан өзгерістерді, сондай-ақ орманды қалпына келтіру іс-шараларын жүргізу мен орман ресурстарын дайындау жоспарларын ескере отырып, мемлекеттік орман иеленушілер жыл сайын нақтылап отырады.

Сексеуіл ормандарынан басқа, мемлекеттік орман қоры учаскелерінде ешкі жаюға арнайы бөлініп, қоршалған учаскелерде ғана жол беріледі.

Шөп шабу мен мал жаю үшін мемлекеттік орман қоры учаскелері ұзақ мерзімді орман пайдалану шартының талаптарымен, ал қысқа мерзімді орман пайдалануға қысқа мерзімді орман пайдалану шарты және рұқсат беру құжаттары негізінде беріледі.

Орман иеленушілер 2003 жылғы 20 маусымдағы Қазақстан Республикасы Жер кодексінің 36, 41-баптарына сәйкес шөп шабу мен мал жаюға жарамды мемлекеттік орман қоры учаскелерінен орман шаруашылығы мен ерекше қорғалатын табиғи аумақтар қызметкерлеріне шөп шабу үшін қызметтік жер телімдерін бөледі.

Шөп шабу мен мал жаю үшін мемлекеттік орман қоры учаскелерін ұзақ мерзімді орман пайдалануға бөлу Қазақстан Республикасы Ауыл шаруашылығы министрінің 2015 жылғы 7 қазандағы № 18-02/896 бұйрығымен (Нормативтік құқықтық актілерді мемлекеттік тіркеу тізілімінде № 12247 тіркелген) бекітілген Мемлекеттік орман қоры учаскелерінде орман ресурстарын ұзақ мерзімді орман пайдалануға беру жөнінде тендерлер өткізу қағидаларына сәйкес тендерлік негізде жүзеге асырылады.

Шөп шабу мен мал жаюға жарамды қалған алаңдар туралы мәліметтерді (осы Қағидалардың 13-тармағында көрсетілгеннен басқа) орман иеленушілер тендер ұйымдастырушыларға шөп шабу мен мал жаю басталғанға дейін екі айдан кешіктірмей береді.

Мемлекеттік орман қоры учаскелерінен шөп шабатын және мал жаятын алқаптардың бөлінуіне мұқтаж орман пайдаланушылар:

1) ұзақ мерзімді негізде (ұзақ мерзімді орман пайдалану) тендер өткізуді ұйымдастырушыларға шөп шабу мен мал жаю үшін ұзақ мерзімді пайдалануға мемлекеттік орман қоры учаскелерін беру бойынша тендерге қатысуға арналған өтінім-лоттарды орман иеленушілердің дайындауы үшін тиісті өтінімдер жолдайды;

2) қысқа мерзімді негізде (қысқа мерзімді пайдалану) шөп шабу немесе мал жаю басталғанға дейін екі айдан кешіктірмей орман иеленушілерге орман пайдалану үшін учаскелер беру жөнінде өтініш жазады.

Тендерлер өткізуді ұйымдастырушылар шөп шабу мен мал жаю үшін мемлекеттік орман қоры учаскелерін беру жөнінде өткізілген тендерлердің нәтижелері негізінде мемлекеттік орман қоры учаскелерінде орман ресурстарын ұзақ мерзімді орман пайдалануға беру жөніндегі тендер комиссиясының хаттамасын толтырады, оның негізінде мемлекеттік орман иеленушілер мен орман пайдаланушылар арасында осы

учаскелерді ұзақ мерзімді орман пайдалану туралы шарт жасалады, онда осы учаскелерді пайдалану жөніндегі талаптармен және тараптардың өзара қарым-қатынастарының шарттарымен қатар Кодекстің 38-бабына сәйкес қорғау және Ормандарда өрт қауіпсіздігі қағидаларын сақтау жөніндегі міндеттер белгіленеді.

Шалғайдағы мал шаруашылығы үшін мемлекеттік орман қоры учаскелерін беру жөніндегі өтінім-лоттарды дайындау кезінде көршілес аудандардың, облыстардың қажеттілігін ескеру керек.

Орман иеленушілер өткізілген тендерлердің нәтижелері бойынша жасалған шарттарға сәйкес және орман пайдаланғаны үшін төлем жасалғанын куәландыратын құжаттардың негізінде тендерлердің жеңімпаздарына "Ағаш кесу билеті мен орман билетінің нысандарын, оларды есепке алу, сақтау, толтыру және беру қағидаларын бекіту туралы" Қазақстан Республикасы Ауыл шаруашылығы министрінің 2015 жылғы 26 қаңтардағы № 18-02/40 бұйрығымен (Нормативтік құқықтық актілерді мемлекеттік тіркеу тізілімінде № 10676 болып тіркелген) бекітілген нысан бойынша орман билеттерінің жыл сайын берілуін оларға шөп шабу мен мал жаю үшін мемлекеттік орман қоры учаскелерінің табиғи түрінде берілуін қамтамасыз етеді.

Шөп шабу мен мал жаю үшін мемлекеттік орман қоры учаскелерін қысқа мерзімді орман пайдалануға беру кезінде орман пайдаланушының өтініші және орманды пайдаланғаны үшін малдың болуы және төлем жасалғанын куәландыратын құжаттардың негізінде орман пайдаланушыларға да орман билеті жазып беріледі.

Берілген мемлекеттік орман қоры учаскелерінде шөп шабу мен мал жаю орман билеттерінде көрсетілген мерзімдерде жүзеге асырылады.

Шөп шабу мен мал жаю үшін берілген мемлекеттік орман қоры учаскелерінде орман пайдалану құқығы Кодекстің 39-41-баптарына сәйкес тоқтатыла тұрады, шектеледі немесе тоқтатылады.

Орман ресурстары шөп шабу және мал жаю үшін ұзақ мерзімді орман пайдалануға берілген мемлекеттік орман қорының жерлерінде объектілер салу Кодекстің 102-2-бабына және "Қазақстан Республикасындағы сәулет, қала құрылысы және құрылыс қызметі туралы" Қазақстан Республикасының Занының 27-2-бабына сәйкес жүзеге асырылады.

Ұзақ мерзімді орман пайдалану кезінде орман пайдаланушы берілген учаскелерде уақытша (қалқалар, күзет үйшіктері, қоршаулар, қашалар) құрылыстар салады.

Жануарларды қашаларда орналастыру мынадай норманы сақтай отырып жүзеге асырылады:

1) ірі жануарлар үшін (түйелер, жылқылар, мүйізді ірі қара малдар - бұдан әрі - ірі жануарлар) - бір жануарға 3 м²;

2) ұсақ жануарлар үшін (қойлар, ешкілер, шошқалар) - бір жануарға 1,7 - 2 м².

Қашаларда қораларда ірі малдарға қосымша байлағыштар жасалады.

Қашаларды металл құрылыстарынан жасайды, олардың биіктігі:

- 1) ірі жануарлар үшін кем дегенде 1,5 м;
- 2) ұсақ жануарлар үшін кем дегенде 1 м.

Секциялар мен қашаларды жануарлардың жарақаттану мүмкіндігін болдырмайтын шарбақтармен, қақпалармен жабдықтайды.

Қысқа мерзімді орман пайдалану кезінде құнарлы қабатты адып тастамай, қоршау мен тұруға жарамды жылжымалы үй-жайларды орнатуға рұқсат етіледі.

Аталған құрылыстардың мөлшері және оларды орналастыру ұзақ мерзімді және қысқа мерзімді орман пайдалану шартында, сондай-ақ орман билетінде көрсетіледі.

Сексеуіл ормандарынан басқа, мемлекеттік орман қоры учаскелерінде ешкі жаюға арнайы бөлініп қоршалған учаскелерде ғана жол беріледі.

Мемлекеттік орман қоры учаскелеріндегі мал жаю алаңдарын айқындау

№	Табиғи аймақтар	Ауыл шаруашылығы жануарларының түрлері	Мал жаю алаңы, басқа гектар
1	2	3	4
1	Жартылай шөлейт және шөлейт	Қой, ешкі Ірі кара мал Жылқы	3,0 5,0 7,2
2	Далалы	Қой, ешкі Ірі кара мал Жылқы	1,5-3,0 1,5-3,0 1,0-2,25

Ауылдық округтің аумағы құрғақ, далалы, шөлді белдем тармағына жатады.

Дала өсімдіктерінен эфимероидтар мен жусанның әртүрлі түрлері өседі.

Ауылдық округтің аумағында гидрографиялық торап дамыған. Жайылымды суландыру табиғи көлдерден, каналдардан, құбырлы және шахталы құдықтардан қамтамасыз етіледі. Судың сапасы әлсіз тұздылау, малдарды суару үшін жарамды.

Жайылымдық алқаптардың орташа өнімділігі 10,5 –центнер/гектарды құрайды.

Жайылымдар жемдерінің қоры ұзақтығы 170-180 күн болатын жайылым кезеңінде пайдаланылады.

Ауылдық округ Жалағаш ауданының оңтүстік-батысында Мәдениет ауылымен, шығысында Еңбек ауылымен шектеседі.

Әкімшілік-аумақтық бөлінісі Мырзабай ахун ауылынан тұрады.

Табиғи ауа-райының жағдайлары бойынша: қысы күрт континентальды, ауа райы құбылмалы, жауын-шашын нормаға сәйкес, көктем ерте шығады, жазы ыстық, күзі салқын, ұзақ.

Ауылдық округтің жалпы жер көлемі - 8284 гектар (бұдан әрі – га). Соның ішінде жайылымдар- 1697 га.

Санаттары бойынша жерлер келесідей бөлінеді:

ауыл шаруашылығы мақсатындағы жерлер - 4978 га.

елді мекеннің жері - 551 га.

Ауылдық округ аумағындағы ауыл шаруашылығы жануарлары мал басының саны: 1933 бас ірі қара мал, 2358 бас уақ мал, 894 бас жылқы, 24 бас түйе.

Ауыл шаруашылығы жануарларының түрлері бойынша келесідей бөлінген: ірі қара мал – 27 табын;

уақ мал - 4 отар;

түйелер -1 келе;

жылқылар- 36 үйір.

Ауылдық округтің аумағында екпе және аридтік жайылымдар жоқ.

Ауылдық округтің аумағында 1 ветеринарлық пункт, 1 мал қорымы және 1 мал тоғыту ваннасы қызмет істейді.

Ауылдық округте малды айдап өтуге арналған сервитуттар белгіленбеген.

Жайылымдарды басқару және оларды пайдалану жөніндегі жоспарға 1-қосымша

Өңірдің жер балансының және мемлекеттік жер кадастрының ақпараттық жүйесінің деректері

1-кесте. Мырзабай ахун ауылдық округінің жайылымдарын жерлердің санаттары бойынша бөлу, мың гектар

Ауылдық округтердің атауы	Әкімшілік-аумақтық объектілер жіктеуішінің коды	Жерлер санаттары							Жерлер жиыны
		Ауылшаруашылығы мақсатындағы	Елді мекендердің	өнеркәсіп, көлік және өзге де ауылшаруашылығы мақсатындағы емес	Ерекше қорғалатын табиғи аумақтардың	Орман қорының	су қорының	Босалқы жер	
1	2	3	5	6	7	8	9	10	11
Мырзабай ахун	4336511002	4,978	0,551	-	-	-	0,045285	2,30215	8,284

2-кесте. Елді мекеннің жайылымдарын бөлу, мың гектар

P/c №	Ауылдық округтің атауы	Әкімшілік-аумақтық объектілер жіктеуішінің коды	Елді мекеннің атауы	Жайылымдардың жалпы	Жайылымдардың алаңдары мен түрлері					Екпе жайылымының ауданы, мың гектар
					Жеке ауладағы ауылшаруашылығы жануарлары арын жаю бойынша халық	Көпшілік пайдаланатын,	Шалғайдағы,	Маусымдық,	аридтық, мың гектар	

		шінің коды		алаңы, мың гектар	мұқтаж ы н қанағатт андыруғ а арналға н, мың гектар	мың гектар	мың гектар	мың гектар		мдар, мың гектар
1	2	3	4	5	6	7	8	9	10	11
	Мырзабай ахун	4336511 002	Мырзабай ахун	3,325	1,679	1,679	1,646	-	-	-

3-кесте. Жер учаскесіне құқық белгілейтін және сәйкестендіру құжаттары негізінде меншік иелері мен жер пайдаланушылар туралы мәліметтер

Р/с №	Меншік иелерінің, ж е р пайдаланушыларды ң атауы	Б и з н е с сәйкестендіру нөмірі/жеке сәйкестендіру нөмірі	Жер учаскесінің кадастрлық нөмірі	Жайылымдар алаңы , мың гектар
1	2	3	4	5
1	Елеуішов Еркімбай "Бірлік-Е" шаруа қожалығы	030364018990	10-148-026-492 10-148-026-526	
2	Ильясов Акилбек Кахаршаевич " Абзал" шаруа қожалығы	030264008474	10-148-026-526 10-148-026-915	15,0
3	Өмірбай Гүлбану Ортайқызы "Бақыт" шаруа қожалығы	680618400938	10-148-026-979 10-148-026-528 10-148-026-526	48,0
4	Тауыпбаев Төребек "Толыбай" шаруа қожалығы	030464021736	10-148-026-528 10-148-026-136	140,0
5	Турабаев Андабай " Қожамқұл" шаруа қожалығы	030464020906	10-148-026-140 10-148-026-526	43,0
6	Тауыпбаев Ғалым " Тауыпбаев" шаруа қожалығы	760807302407	10-148-026-526 10-148-026-528 10-148-026-135 10-148-026-962 10-148-026-527 10-148-026-961	56,0
7	Сулейменов Тимур "Нурлы Арман" шаруа қожалығы	791009303237	10-148-026-526 10-148-026-919 10-148-026-527	50,7
8	Демесинов Бекболат Калданович "Altyn	200664030658	10-145-026-527	22,00

	Qamba" шаруа қожалығы		10-145-026-1015	
9	Н.Сақтағанов "Қуанышбек" фермер қожалығы		10-148-026-526	40,0
10	А.Т.Әбдіқалықов "Тұрлыбай Д." шаруа қожалығы		10-148-026-526	46
11	Б.Сақтағанов "Баукен" шаруа қожалығы		10-148-026-526	32,0
12	Н.Құндызбаев "Керейт" фермерлік қожалығы		10-148-026-526 10-148-026-527 10-148-026-528 10-148-026-533 10-148-026-000 10-148-026-000 10-148-026-000 10-148-026-000 10-148-026-000 10-148-026-000 10-148-026-526 10-148-026-000	750,23
13	"Егінші" жауапкершілігі шектеулі серіктестігі	040240001656	10-148-026-539 10-148-026-533	46,95
14	Ғ.Ж.Балабатыров "BalDıqan" жауапкершілігі шектеулі серіктестігі	630201402551	10-148-026-526 10-148-026-527 10-148-026- 10-148-026- 10-148-026- 10-148-026-526 10-148-026-527 10-148-026-528 10-148-026-1066 10-148-026-1065	269,30

4-кесте. Жайылымдарды бөлу

P/c №	Ауылдық округтің атауы	Әкімшілік аумақтың объектілер жіктеуішінің коды	Елді мекеннің атауы	Ауылшаруашылығы жануарлары үшін қажетті жайылым алаңы, мың гектар				Көпшілік пайдаланатын жайылымдардың алаңы, мың гектар	Шалғайдағы жайылымдардың алаңы, мың гектар
				Ірі қара мал	Ұсақ мал	Жылқылар	Түйелер		
1	2	3	4	5	6	7	8	9	10
	Мырзабай ахун	4336511002	Мырзабай ахун	11,0	2,2	14,0	15,5	1,679	3,325

а шиф рлар , күні	н атау ы. Баск а жерл ер мен алқа птар дың атау ы					ы л ы)	ж а й ыл ы м						тнер ден (ден (і к т ер д ің б	Ж а к с а р т у ж ө н і н д е ұ с ы н ы л ғ а н ш а р а л ар	
1	2	3	4	5	6	7	8	9	10	11	12	13	14	15	16	17	18
		Дән ді алуа ншө птер мен, жеке леге н жағд айла рда бұта ланғ а н және жуса ндар мен, жуса нды, жуса нды- эфем ерлі, жарт ылай күрғ ақсо ранд ы, быр жыл дыкс ораң ды (кылқ а н селе															

ПС-1А	у, Саре пт, қызғ ылт, Лесс инг каул ары, кәді мгі бете ге, шөл, тара қ бида йық, шай кура й тобы лғы, бұта қара ған, ірігү л қара ған, Лерх ов, кұрғ ақ, Лесс инг, ақш ыл, там ыр, авст рия жуса ндар , түйн екті әрем , мың жап ырақ түйм ешет	А ш ық-к оңы р, қара пай ым, карб онат ты, сире к шай ылға н, жарт ылай дам ыған , кейд е аз дам ыған сазд ы және сазд ақты топы ракт ар	15	1,7	3	6	5	5						5/1			
-------	---	---	----	-----	---	---	---	---	--	--	--	--	--	-----	--	--	--

ен, тәжі түйм ебас, нағы з қыз ылб ояу, кәді мгі мың жап ырак , тата р сасы ры, айыр казт абан , жуа шық ты қоң ырба с, жата ған изен , қалт алы ебел ек)											6/1								
---	--	--	--	--	--	--	--	--	--	--	-----	--	--	--	--	--	--	--	--

Жайылымдарды басқару және оларды пайдалану жөніндегі жоспарға 3-қосымша

Жалағаш ауданы бойынша мал қорымдары (биотермиялық шұңқырлар) туралы деректер (мәліметтер).

№	Облыстың, ауданның, ауылдық округтің атауы	Мал қорымының (биотермиялық шұңқырдың) нөмірі	Мал қорымының (биотермиялық шұңқырдың) типі (примитивті немесе үлгілік)	Мал қорымының (биотермиялық шұңқырлардың) мөлшері (алаңы)	Ағымдағы жай-күйі (жұмыс істейді немесе жұмыс істемейді)	Баланс ұстаушы (меншік иесі)
1	2	3	4	5	6	7

1	Ақсу		Үлгілік жобада	1600 шаршы метр	Қанағаттанарлық	Ауылдық округі әкімінің аппараты
2	Аламесек		Үлгілік жобада	1600 шаршы метр	Қанағаттанарлық	Ауылдық округі әкімінің аппараты
3	Мәдениет		Үлгілік жобада	1600 шаршы метр	Қанағаттанарлық	Ауылдық округі әкімінің аппараты
4	Бұқарбай батыр		Үлгілік жобада	1600 шаршы метр	Қанағаттанарлық	Ауылдық округі әкімінің аппараты
5	Жалағаш кенті		Үлгілік жобада	1600 шаршы метр	Қанағаттанарлық	Жалағаш кенті әкімінің аппараты
6	Аққыр		Примитивті жобада	400 шаршы метр	Қанағаттанарлық	Ауылдық округі әкімінің аппараты
7	Жаңаталап		Примитивті жобада	400 шаршы метр	Қанағаттанарлық	Ауылдық округі әкімінің аппараты
8	Мақпалкөл		Примитивті жобада	400 шаршы метр	Қанағаттанарлық	Ауылдық округі әкімінің аппараты
9	Мырзабай ахун		Примитивті жобада	400 шаршы метр	Қанағаттанарлық	Ауылдық округі әкімінің аппараты
10	Жаңадария		Примитивті жобада	400 шаршы метр	Қанағаттанарлық	Ауылдық округі әкімінің аппараты
11	Еңбек		Примитивті жобада	400 шаршы метр	Қанағаттанарлық	Ауылдық округі әкімінің аппараты
12	Аққұм		Примитивті жобада	400 шаршы метр	Қанағаттанарлық	Ауылдық округі әкімінің аппараты
13	Таң					Ауылдық округі

			Примитивті жобада	400 шаршы метр	Қанағаттанарлық	әкімінің аппараты
14	Шәменов		Примитивті жобада	400 шаршы метр	Қанағаттанарлық	Ауылдық округі әкімінің аппараты
15	Қаракеткен		Примитивті жобада	400 шаршы метр	Қанағаттанарлық	Ауылдық округі әкімінің аппараты

Жайылымдық инфрақұрылым объектілері туралы және ауылшаруашылығы жануарларын айдап өтуге арналған сервитуттар туралы мәліметтер

Р/с №	Жайылымдық инфрақұрылым объектілері	Жұмыс істеп тұрған жайылымдық инфрақұрылым объектілерінің саны, бірлік	Құрылысты (реконструкцияны) талап ететін, бірліктер	Ұзындығы, километр	Алаңы, мыңшаршы метр
1.	Суландыруқұрылысжайлары (ұңғымалар, құбырлыжәнешахталықұдықтар, апандар)				
2.	Құрылысжайлар, көпірлер, жолдар				
3.	Мал айдайтын жолдар, малды аялдануға арналған алаңдар мен суат алаңдары				
4.	Қойларды тоғытуға арналған ыдыстар, қоралар және қоршалған жерлер, жайылымдардың қоршаулары, шарбақтар (оның ішінде электрлі шарбақтар), ауылшаруашылығы жануарларын қоршап-бөлшект	-	-		-

	еп жаюға арналған қашалар			-	
5.	Ауылшаруашылығы жануарларын ветеринариялық емдеуге арналған өткелектер	-	-	-	-
6.	Электр және жылу энергиясымен қамтамасыз етуге арналған құрылысжайлар мен объектілер, жаңартылатын және баламалы энергия көздері пайдаланылатын объектілер				
7.	Сумен жабдықтау объектілері және тіршілікті қамтамасыз етудің басқа да түрлері, персоналдың маусымдық тұруына арналған құрылысжайлар және жайылымдарды күтіп-ұстау мен пайдалану үшін қажетті өзге де мүлік				

Жайылымдарды басқару және оларды пайдалану жөніндегі жоспарға 4-қосымша

Әкімшілік деректерді жинауға арналған нысан

Ұсынылады: ауданның (қалалардағы аудандардан басқа), облыстық маңызы бар қаланың жергілікті атқарушы органына, аудандық маңызы бар қала, кент, ауыл, ауылдық округ әкіміне

Әкімшілік деректер нысаны www.gov.kz интернет-ресурсында орналастырылған

Ауылшаруашылығы жануарларын сәйкестендіру дерекқорынан алынған ауылшаруашылығы жануарлары басының саны

Әкімшілік деректер нысанының индексі: АШЖБҚ-1 нысаны

Кезеңділігі: жылына бір рет

Есепті кезең: 20 ___ жылғы 31 наурыздағы жай-күй бойынша.

Ақпаратты ұсынатын тұлғалар тобы: жергілікті атқарушы органдар құрған ветеринариялық ұйымдар

Әкімшілік деректер нысанын ұсыну мерзімі: жыл сайын, есепті кезеңнен кейінгі 1 сәуірге дейін (қоса алғанда)

1-кесте. Ауыл шаруашылығы жануарларының иелерін көрсете отырып, олардың саны туралы деректер

Р/с №	Әкімшілік-аумақтық объектілердің жіктеуіші бойынша кенттің, ауылдың, ауылдық округтің коды	Кенттің, ауылдың, ауылдық округтің атауы	Иесінің типі	Иесінің бизнес сәйкестендіру нөмірі/жекесәйкестендіру нөмірі	Жеке тұлғалардың аты, әкесінің аты (бар болса), тегі немесе заңды тұлғалардың атауы	Мал басының саны, бас			
						Ірі қара мал	Ұсақ мал	Жылқылар	Түйелер
1	2	3	4	5	6	7	8	9	10
1	4336511002	Мырзабай ахун	ЖА	760215401122	Байдалиева Манат Толемисовна			39	
2	4336511002	Мырзабай ахун	ЖА	700320401645	Басыгараева Айнаш Нуртаевна			2	
3	4336511002	Мырзабай ахун	ЖА	981204300292	Досым Қанат Досымұлы			4	
4	4336511002	Мырзабай ахун	ЖА	760709402193	Қосымов Айсұлу Акимбаевна	11			
5	4336511002	Мырзабай ахун	ЖА	770915400129	Кулькеева Роза Дуйсенбаевна			6	
6	4336511002	Мырзабай ахун	ЖА	950322301393	Қуанышбек Наурызбек Ерланұлы			4	

38	4336511002	Мырзабай ахун	ЖА	650614300726	Баймахан о в Нуркен		17	1		
39	4336511002	Мырзабай ахун	ЖА	690412401224	Балабатыр Роза	4	2			
40	4336511002	Мырзабай ахун	ЖА	750703301047	Балабатыр Самат	7	11			
41	4336511002	Мырзабай ахун	ЖА	720213300836	Басан Бекбол Нұрлыбек	6				
42	4336511002	Мырзабай ахун	ЖА	820911301636	Басанов Кенжегал и Мергенбек құлы	12		2		
43	4336511002	Мырзабай ахун	ЖА	720308301181	Басыгара е в Нартай	3				
44	4336511002	Мырзабай ахун	ЖА	430610300898	Бахтибаев Аманжол	19		3		
45	4336511002	Мырзабай ахун	ЖА	611016401272	Бисенбаева Алия			1		
46	4336511002	Мырзабай ахун	ЖА	470602400719	Білман Ұлболсын	6				
47	4336511002	Мырзабай ахун	ЖА	710215301035	Диханбаев Кайрат Батырбекович	7				
48	4336511002	Мырзабай ахун	ЖА	480210301246	Домалатов Жанибек	7	5			
49	4336511002	Мырзабай ахун	ЖА	600223303323	Дүйсебаев Серікбай	12		23		
50	4336511002	Мырзабай ахун	ЖА	471002301286	Елеуішов Серікбай	40		74	24	
51	4336511002	Мырзабай ахун	ЖА	670320300990	Елеуов Мурат	5	30	3		
52	4336511002	Мырзабай ахун	ЖА	290305301098	Ержанов Алмат	4				
53	4336511002	Мырзабай ахун	ЖА	611016302658	Ержанов Талгат	8				
54	4336511002	Мырзабай ахун	ЖА	721007300813	Әбдірей Калтай Камалұлы	1	34			

55	43365110 02	Мырзаба й ахун	ЖА	77100130 1693	Әбдреев Нұржан Камалұл ы	9	31		
56	43365110 02	Мырзаба й ахун	ЖА	90031930 1407	Әбжанов Сағынды қ Жұмағаз ыұлы	44		10	
57	43365110 02	Мырзаба й ахун	ЖА	78121930 1315	Әбсадық ов Ержан	7			
58	43365110 02	Мырзаба й ахун	ЖА	64100230 1718	Әлімбай Жұмабек Елеуішұл ы	12			
62	43365110 02	Мырзаба й ахун	ЖА	67020830 0742	Жайлыба й Төребай Кішкенба йұлы	4			
63	43365110 02	Мырзаба й ахун	ЖА	71060430 903	Жалғасов Раушанб ек	10			
64	43365110 02	Мырзаба й ахун	ЖА	67051930 0901	Жалғасов Шағадат Абтаевич	20		2	
65	43365110 02	Мырзаба й ахун	ЖА	76012930 0356	Жалжано в Али	6	20		
66	43365110 02	Мырзаба й ахун	ЖА	72031030 0957	Жармаха н о в Аблахат	10	43	6	
67	43365110 02	Мырзаба й ахун	ЖА	72083030 2841	Жатабаев Табынба й Алпысба евич	94			
68	43365110 02	Мырзаба й ахун	ЖА	66121730 2194	Жатабаев Тынымба й	13			
69	43365110 02	Мырзаба й ахун	ЖА	68102230 1645	Жиёмұра т о в Сағатбек	11			
70	43365110 02	Мырзаба й ахун	ЖА	60110130 1431	Жоламан о в Жарықас ын	5		8	
71			ЖА		Жоламан о в	24			19

	43365110 02	Мырзаба й ахун		64050730 1651	Нурлан Толбаев ич				
72	43365110 02	Мырзаба й ахун	ЖА	75010730 2579	Жоламан о в Рахымжа н Төленұ лы	5	2	22	
73	43365110 02	Мырзаба й ахун	ЖА	50050540 1679	Игисинов а Ақайша	4			
74	43365110 02	Мырзаба й ахун	ЖА	71112430 0352	Ильясов Акилбек Кахарша евич			231	
75	43365110 02	Мырзаба й ахун	ЖА	41111730 0926	Ильясов Какарша	23	8		
76	43365110 02	Мырзаба й ахун	ЖА	69090130 33591	Ильясов Сағадат Кахарша евич	3		20	
77	43365110 02	Мырзаба й ахун	ЖА	69112630 0812	Ильясов Айдос	9		10	
78	43365110 02	Мырзаба й ахун	ЖА	91092040 1610	Иманбае в а Торгын Кажгель диевна			10	
79	43365110 02	Мырзаба й ахун	ЖА	62031730 0904	Ілияс Алматы Тұрарұ лы	8		5	
80	43365110 02	Мырзаба й ахун	ЖА	90122030 0740	Ілісов Азамат Айдосұ лы			8	
81	43365110 02	Мырзаба й ахун	ЖА	56051730 1807	Қалымбе тов Абай	10	23		
82	43365110 02	Мырзаба й ахун	ЖА	50012530 1875	Каримбае в Касим Каримбае вич	8			
83	43365110 02	Мырзаба й ахун	ЖА	53081330 0703	Карлыха н о в Мырзаха н	3			
84	43365110 02	Мырзаба й ахун	ЖА	71060130 2468	Кокымба е в Бахытжа н	1			

85	43365110 02	Мырзаба й ахун	ЖА	61021530 2374	Кокымба е в Тынышб ек	7		8	
86	43365110 02	Мырзаба й ахун	ЖА	62101830 1008	Корганба е в Бауыржа н	7	27		
87	43365110 02	Мырзаба й ахун	ЖА	72022930 0510	Корганба ев Жаиык	3	33	3	
88	43365110 02	Мырзаба й ахун	ШҚ	03026400 8474	" Абзал "	3		4	
89	43365110 02	Мырзаба й ахун	ШҚ	03036401 8990	"Бирлик Е"	2		2	
90	43365110 02	Мырзаба й ахун	ШҚ	03046402 1736	"Толыбай "	3			
91	43365110 02	Мырзаба й ахун	ЖА	77050630 0961	Куанбаев Жансулт а н Орынбек ович			2	
92	43365110 02	Мырзаба й ахун	ЖА	74070830 2128	Куанбаев Галымжа н	1			
93	43365110 02	Мырзаба й ахун	ЖА	77101630 2392	Куанбаев Сабыржа н Олжанов ич	8			
94	43365110 02	Мырзаба й ахун	ЖА	60063030 1772	Кулахмет ов Серик Кундызб аевич	7			
95	43365110 02	Мырзаба й ахун	ЖА	76090940 1182	Қабылова Рахима Мүсілімқ ызы			6	
96	43365110 02	Мырзаба й ахун	ЖА	82120340 0112	Қабылова Р а я Мүсілімқ ызы			2	
97	43365110 02	Мырзаба й ахун	ЖА	00051550 0097	Қара Жандос Айбекұл ы			5	
98	43365110 02	Мырзаба й ахун	ЖА	48081030 1238	Қуанбай Олжан	5		11	
99			ЖА		Құлахмет Болат	8	13		

	43365110 02	Мырзаба й ахун		70012130 1022	Құндызб айұлы				
100	43365110 02	Мырзаба й ахун	ЖА	91121230 0759	Құлахмет ов Мұрат Әбілкасы мұлы	15			
101	43365110 02	Мырзаба й ахун	ЖА	66120630 2194	Мамашов Білэл Темірта й ұлы	14			
102	43365110 02	Мырзаба й ахун	ЖА	57050230 1768	Молдаму ратов Жумабек Тулегено вич	24	18		
103	43365110 02	Мырзаба й ахун	ЖА	64120330 0584	Молдаму ратов Жумагал и Аблаким ович	5			
104	43365110 02	Мырзаба й ахун	ЖА	66092730 2309	Муратбае в Зайыр Жанбирб аевич	3			
105	43365110 02	Мырзаба й ахун	ЖА	53110440 1825	Мырзабе кова Патыма	1	2	19	
106	43365110 02	Мырзаба й ахун	ЖА	63092330 1611	Нұржано в Кішкенба й	9		1	
107	43365110 02	Мырзаба й ахун	ЖА	68012030 1111	Назикбае в Бекарыст а н Токшыл ыкович	5			
108	43365110 02	Мырзаба й ахун	ЖА	79022830 3512	Нарикбае в Бахытбек Темирбек ович	6			
109	43365110 02	Мырзаба й ахун	ЖА	62041630 1079	Нәзікбай Дастан	14			
110	43365110 02	Мырзаба й ахун	ЖА	75041230 1120	Нурғалие в Серик Садуахас ович	13			
					Нуржано в Канат				

111	4336511002	Мырзабай ахун	ЖА	690727301285	Алимович	9	44	1		
112	4336511002	Мырзабай ахун	ЖА	610418401222	Нурмаханов Назтай	13				
114	4336511002	Мырзабай ахун	ЖА	590504300932	Нурылдаев Ертаза Нургазиевич	9		1		
115	4336511002	Мырзабай ахун	ЖА	611105302770	Нурымбетов Болат Карлыкканович	6		3		
116	4336511002	Мырзабай ахун	ЖА	681019300889	Нұратай Әбдуәли	10		9		
117	4336511002	Мырзабай ахун	ЖА	000712500211	Нұрғазы Ердәулет Ұзақбайұлы			2		
118	4336511002	Мырзабай ахун	ЖА	670726300620	Нұржан Кайрат Әлімұлы	2				
119	4336511002	Мырзабай ахун	ЖА	610720303145	Нұрылдаев Бақытбек	5				
120	4336511002	Мырзабай ахун	ЖА	811104400955	Орынбекова Салтанат Айдарбековна	8				
121	4336511002	Мырзабай ахун	ЖА	640910302026	Осмаханов Досым	6		11		
122	4336511002	Мырзабай ахун	ЖА	640313300827	Оспанов Атайбек Тауипбаевич	4		1		
123	4336511002	Мырзабай ахун	ЖА	790102302102	Өмірбай Ерболат	7				
124	4336511002	Мырзабай ахун	ЖА	680402302903	Пирманов Жандос	4				
125	4336511002	Мырзабай ахун	ЖА	570103301656	Пірмантайұлы Бақытбек	5				
126	4336511002	Мырзабай ахун	ЖА	830306300333	Рахымбаев Жандос Мамзадаұлы	19	17	3		
					Рахымбаев Галым					

141	43365110 02	Мырзаба й ахун	ЖА	73031330 0767	Смайлов Бағдат	9	51		
142	43365110 02	Мырзаба й ахун	ЖА	68072830 0850	Смайлов Асан Сегізбае вич	9	6		
143	43365110 02	Мырзаба й ахун	ЖА	76010130 7291	Смайлов Нурман Сламови ч	9	25		
144	43365110 02	Мырзаба й ахун	ЖА	85082630 0433	Сулейме н о в Мирамбе к Әлішерұ лы			6	
145	43365110 02	Мырзаба й ахун	ЖА	68072830 0840	Сымайыл Усен Сегізбайұ лы	10			
146	43365110 02	Мырзаба й ахун	ЖА	70091830 0878	Турабаев Жасулан	5		9	
147	43365110 02	Мырзаба й ахун	ЖА	83070230 0613	Тауіпбае в Қайыржа н	13		41	
148	43365110 02	Мырзаба й ахун	ЖА	76080730 2407	Тауіпбае в Ғалым			23	
149	43365110 02	Мырзаба й ахун	ЖА	93032140 0372	Тағайбек Гулнаур ы з Карпатқы зы			5	
150	43365110 02	Мырзаба й ахун	ЖА	56022730 0753	Тауіпбае в Султанбе к Тауіпбае вич	2		25	
151	43365110 02	Мырзаба й ахун	ЖА	68101840 1005	Тетеева Гулбарам	5			
152	43365110 02	Мырзаба й ахун	ЖА	49010130 8103	Тәуіпбай ұ л ы Төребек	9	16	1	
153	43365110 02	Мырзаба й ахун	ЖА	37031040 3389	Торешба е в а Кулжаха н	17		1	
					Торшаев Нұркама				

154	43365110 02	Мырзаба й ахун	ЖА	85010830 2783	л Тұрақбай ұлы	3	8	3	
155	43365110 02	Мырзаба й ахун	ЖА	51021630 0813	Төрәлиев Таңатар			4	
156	43365110 02	Мырзаба й ахун	ЖА	57020130 5527	Тунгишб а е в Жанат	7	31	2	
157	43365110 02	Мырзаба й ахун	ЖА	55010130 6286	Тунгишб аев Булат	3	17	5	
158	43365110 02	Мырзаба й ахун	ЖА	52010130 5464	Тунгишб аев Тенел	3			
159	43365110 02	Мырзаба й ахун	ЖА	76121230 2782	Тұнғышб а е в Қайрат Теңелұлы	8		1	
160	43365110 02	Мырзаба й ахун	ЖА	99082530 0307	Тұрабай Мейіржа н Әбдуәли ұлы	13			
161	43365110 02	Мырзаба й ахун	ЖА	95042730 1611	Тынышт ыков Батыржа н Болатұлы	12		1	
162	43365110 02	Мырзаба й ахун	ЖА	47080130 1346	Удербаяв Жақсылы қ	10	14	9	
163	43365110 02	Мырзаба й ахун	ФҚ	64020230 1217	" Абдусад ыков Ораз"	7			
164	43365110 02	Мырзаба й ахун	ЖА	43040630 0254	Шегебаев Жаксиба й	18		4	
165	43365110 02	Мырзаба й ахун	ШҚ	20066403 0658	" Алтын Қамба"	12		27	
166	43365110 02	Мырзаба й ахун	ШҚ	68061840 0938	"Бақыт"	10		26	
167	43365110 02	Мырзаба й ахун	ШҚ	03046402 0906	" Қожамку л"	2		4	
168	43365110 02	Мырзаба й ахун	ШҚ	16046400 3427	" Нұрлыар ман"	2			
	Жиыны					1435	919	1056	24

Абревиатуралардың таратылып жазылуы:

ШҚ-шаруа қожалығы

433651 1002	Мырзабай ахун	-	-	-	-	-	107	-	-
Жиыны :		-	-	-	-	-	107	-	-

Атауы "Мырзабай ахун ауыл округі әкімінің аппараты" КММ Мекенжайы Жалағаш ауданы, Мырзабай ахун ауылы Телефоны _____
 _____ Электрондық поштасының мекен жайы _____
 _____ Басшы немесе оның міндетін атқарушы адам _____
 _____ (электрондық цифрлық қолтаңбасы) _____
 _____ (аты, әкесінің аты (бар болса), тегі))

Жайылымдарды басқару және оларды пайдалану жөніндегі жоспарға 5-қосымша

Ұсынылатын жайылым айналымдарының схемалары

Жылдар	Учаскелердің нөмірлері			
	I	II	III	IV
Бірінші жыл	Көктемгі маусым	Жазғы маусым	Күзгі маусым	Демалатын учаске
Екінші жыл	Демалатын учаске	Көктемгі маусым	Жазғы маусым	Күзгі маусым
Үшінші жыл	Күзгі маусым	Демалатын учаске	Көктемгі маусым	Жазғы маусым
Төртінші жыл	Жазғы маусым	Күзгі маусым	Демалатын учаске	Көктемгі маусым

1. Әкімшілік-аумақтық бірлік аумағында жайылымдардың жер санаттары бөлінісінде орналасу схемасы (қартасы)



Шартты белгілер	
	Ауылдық округтің шекаралары
	Ауыл шаруашылығы мақсатындағы жерлер
	Елді мекендердің жерлері

2. Жеке ауладағы ауыл шаруашылығы жануарларын жаю бойынша халықтың мұқтаждығына арналған жайылымдар, оның ішінде қоғамдық жайылымдар белгіленген схема (карта)

Мырзабай ахун ауылдык округі

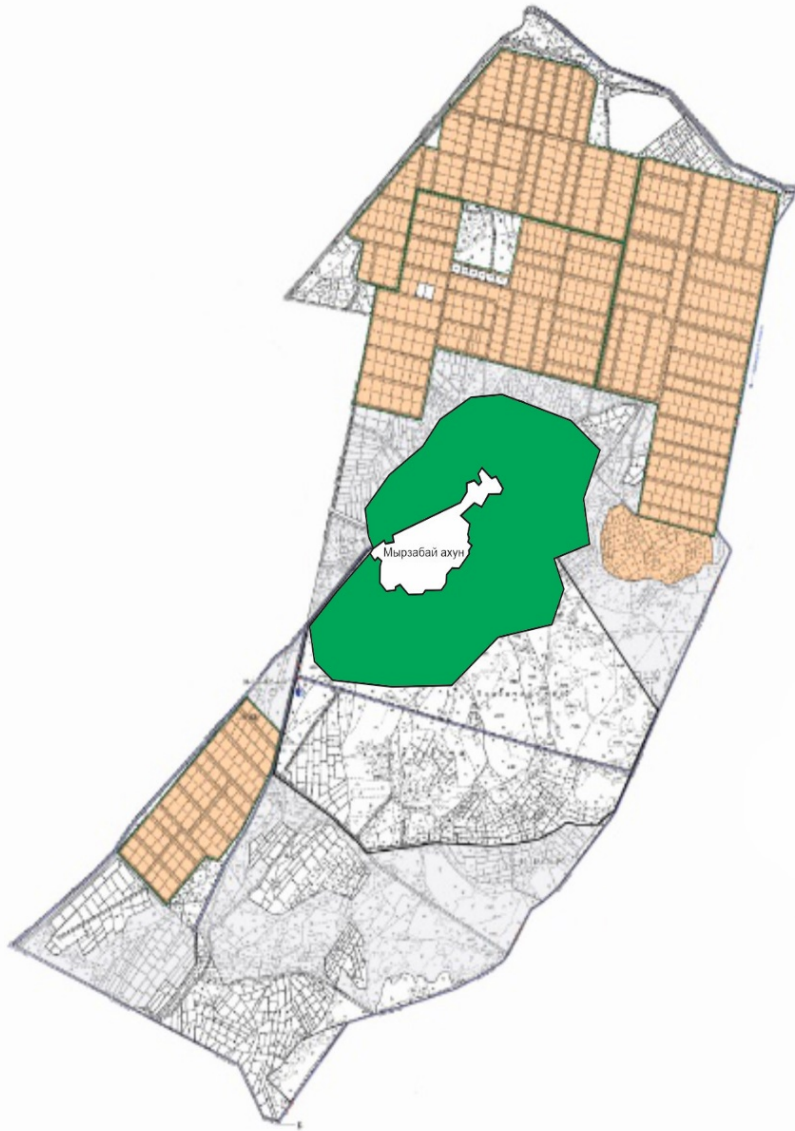

Межелес шектүүлөр

А-дан В-га дейін Еңбек ауылдык округіне қарасты жерлері
Б-дан В-ға дейін Жаңаарқа ауылдык округіне қарасты жерлері
В-дан А-ға дейін Мәдениет ауылдык округіне қарасты жерлері

Шартты белгілер	
	Ауылдық округтің шекаралары
	Ауыл шаруашылығы мақсатындағы жерлер
	Елді мекендердің жерлері
	Көктемгі және жазғы уақытта пайдаланылатын жайылымдар
	Қоғамдық жайылымдар

3. Ұсынылатын жайылым айналымдарының схемалары көрсетілген схема (карта)

Жылдар	Қаша 1 көктемгі	Қ а ш а 2 көктемгі-жазғы	Қ а ш а 3 көктемгі-жазғы-күзгі	Қаша 4 күзгі
2025	көктем-жазғы маусым 1	жазғы маусым 2	күзгі маусым 3	демалушы алаң
2026	демалушы алаң	көктем-жазғы маусымы 1	жазғы маусым 2	күзгі маусым 3
2027	көктем-жазғы маусым 1	жазғы маусым 2	күзгі маусым 3	демалушы алаң
2028	демалушы алаң	көктем-жазғы маусымы 1	жазғы маусым 2	күзгі маусым 3
2029	көктем-жазғы маусым 1	жазғы маусым 2	күзгі маусым 3	демалушы алаң

Ескерту 1,2,3,4 – Қашаны жылына пайдалану тәртібі.

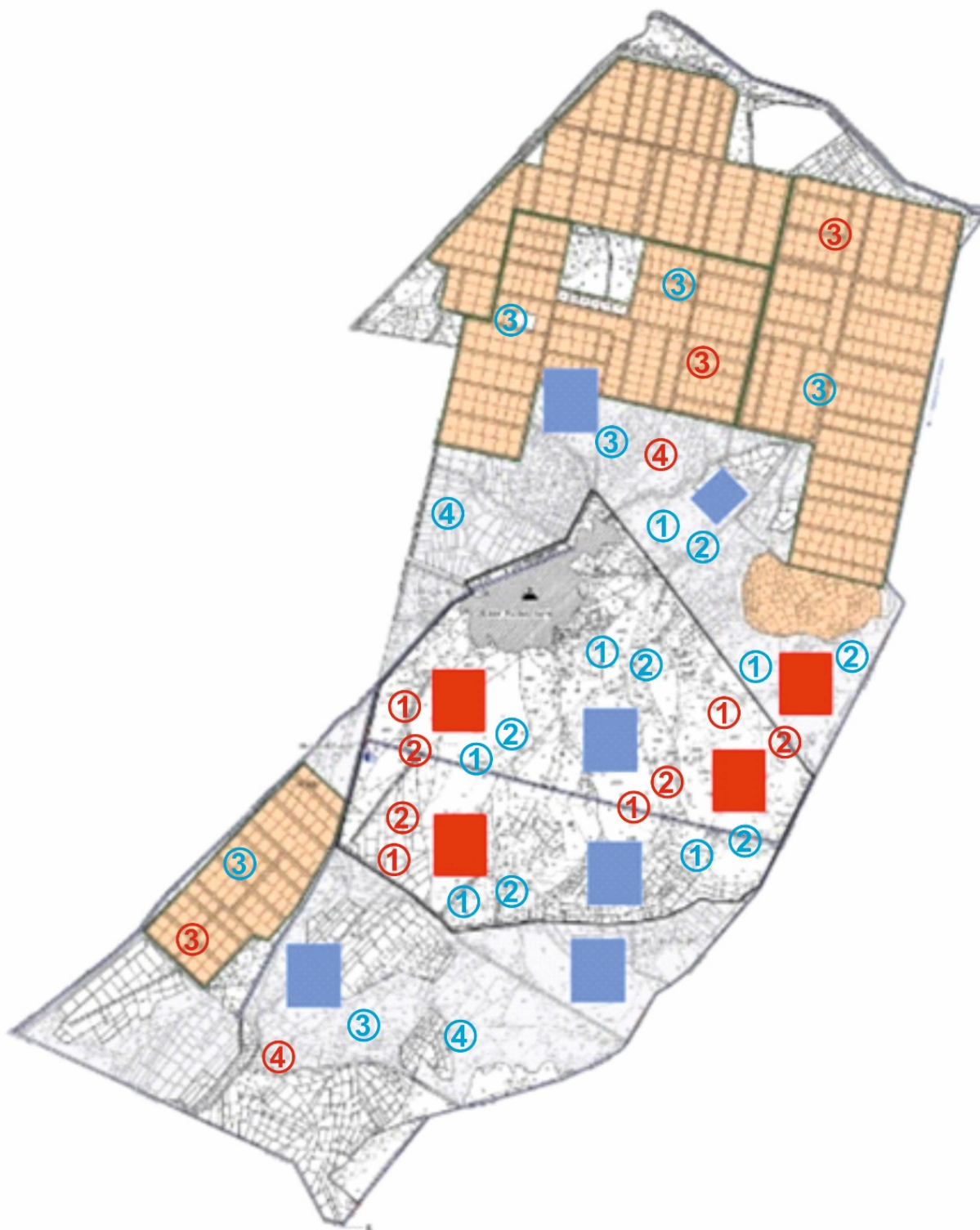

Шартты белгілер

	Ауылдық округтің шекаралары
	Ауыл шаруашылығы мақсатындағы жерлер
	Елді мекендердің жерлері
	Көктемгі және жазғы уақытта пайдаланылатын жайылымдар

	Күзгі және қысқы уақытта пайдаланылатын жайылымдар
1234	Қашаны жылына пайдалану тәртібі
1 2 3 4	Қашаны жылына пайдалану тәртібі

4. Ауыл шаруашылығы жануарларын айдауға арналған сервитуттар, мал айдайтын трассалар және жайылымдық инфрақұрылымның өзге де объектілері, сондай-ақ мал қорымдары белгіленетін схема (карта).

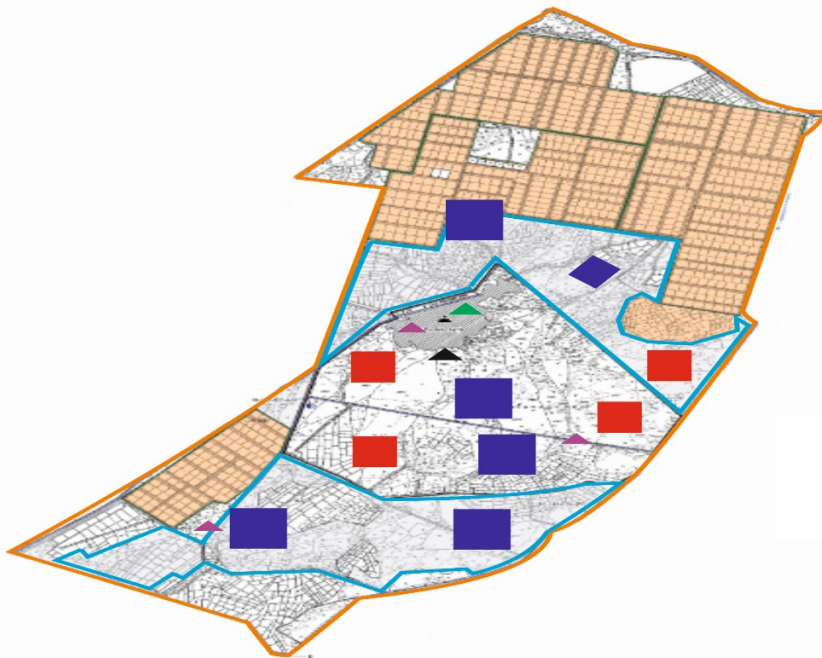

Шартты белгілер	
	Сыртқы шекара
	Ішкі шекара
	Ауыл шаруашылығы мақсатындағы жерлер
	Елді мекендердің жерлері
	Көктемгі және жазғы уақытта пайдаланылатын жайылымдар

	Күзгі және қысқы уақытта пайдаланылатын жайылымдар
Жайылымдық инфрақұрылымдар	
	Көлдер, каналдар, құбырлы және шахталы құдықтар
	Мал қорымы
	Мал тоғыту ваннасы

5)Жайылымды пайдаланушыларға жер пайдалануға берілуі мүмкін жайылымдар белгіленген схема (карта)

Мырзабай ахун ауылдық округі

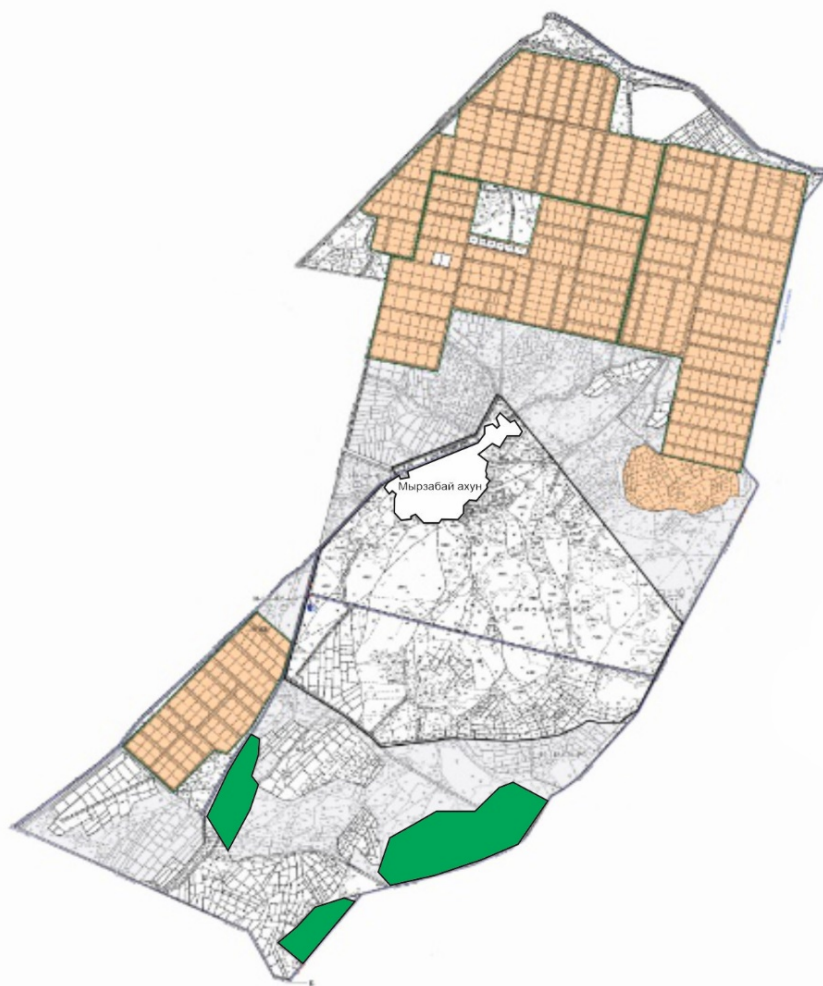

Межелес шектестер

А-дан Б-ға дейін Етбек ауылдық округіне қарасты жерлері
Б-дан В-ға дейін Жапалария ауылдық округіне қарасты жерлері
В-дан А-ға дейін Мәдениет ауылдық округіне қарасты жерлері

Шартты белгілер

Ауылдық округтің шекаралары

Ауыл шаруашылығы мақсатындағы жерлер

	Елді мекендердің жерлері
	Көктемгі және жазғы уақытта пайдаланылатын жайылымдар
	Жайылымды пайдаланушыларға жер пайдалануға берілуі мүмкін жайылымдар

6. Халықтың жеке ауласындағы ауыл шаруашылығы жануарларын жаю жөніндегі мұқтаждарын қанағаттандыру мақсатында резервке алынуға жататын жайылымдарды белгілейтін схема (карта)

Мырзабай ахун ауылдык округі

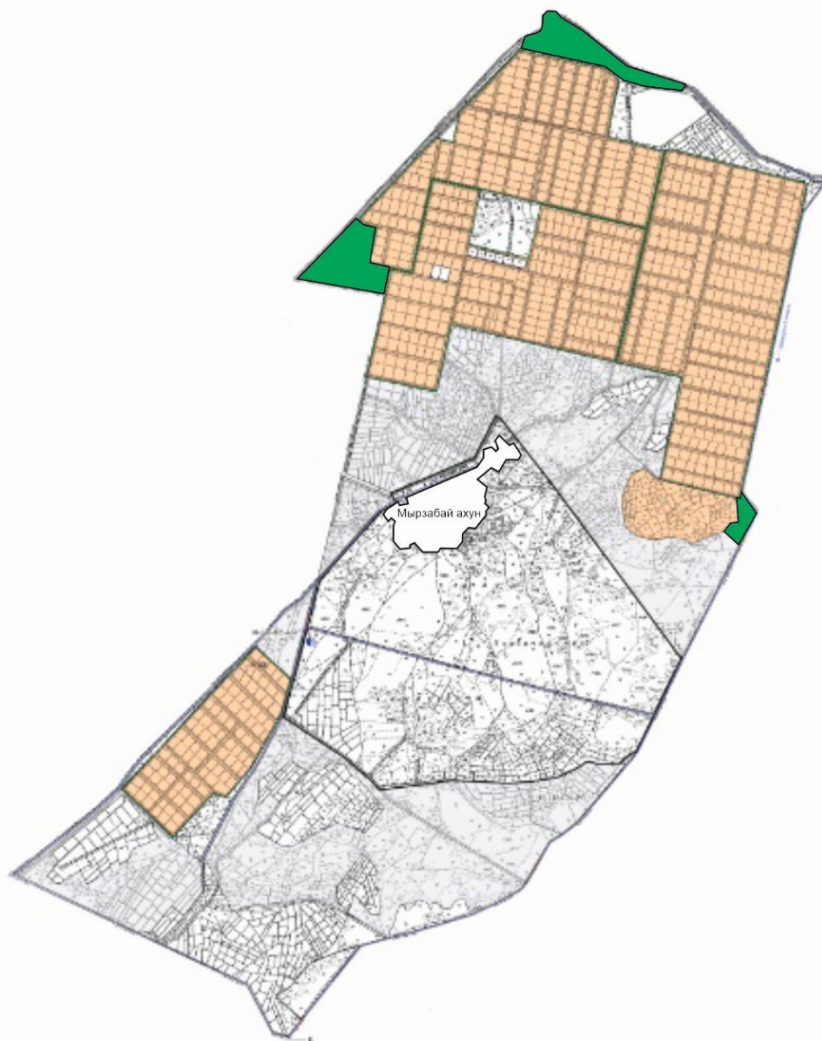

Межеленген шартты белгілер

А-дан Б-ға дейін Елбей ауылдык округіне қарасты жерлері
Б-дан В-ға дейін Жаңақария ауылдык округіне қарасты жерлері
В-дан А-ға дейін Мәдениет ауылдык округіне қарасты жерлері

Шартты белгілер

	Ауылдық округтің шекаралары
	Ауыл шаруашылығы мақсатындағы жерлер
	Елді мекендердің жерлері
	Көктемгі және жазғы уақытта пайдаланылатын жайылымдар
	Халықтың жеке ауласындағы ауыл шаруашылығы жануарларын жаю жөніндегі мұқтаждарын қанағаттандыру мақсатында резервке алынуға жататын жайылымдарды

7. Су тұтыну нормасына сәйкес жасалған сүкөздеріне (көлдерге, өзендерге, қазандарға, суару немесе суландыру каналдарына, құбырлы немесе шахта құдықтарына) қол жеткізу схемасы

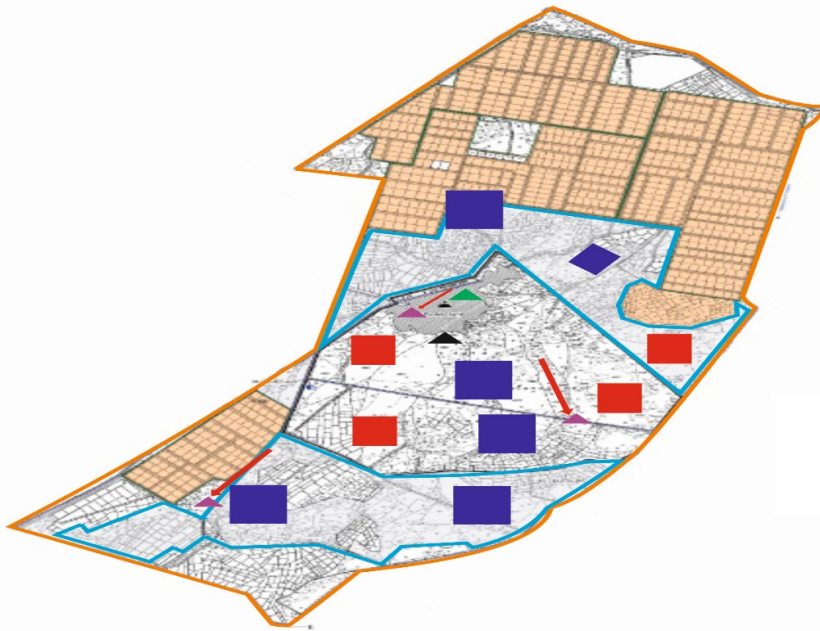

Шартты белгілер	
	Ауылдық округтің шекаралары
	Ауыл шаруашылығы мақсатындағы жерлер

	Елді мекендердің жерлері
	Көктемгі және жазғы уақытта пайдаланылатын жайылымдар
	Күзгі және қысқы уақытта пайдаланылатын жайылымдар
	Жайылым пайдаланушылардың су көздеріне жету жолдары
	Көлдер, каналдар, құбырлы және шахталы құдықтар
	Мал тоғыту ваннасы

8) Ауыл шаруашылығы жануарларының басын шалғайдағы жайылымдарға орналастыру схемасы.

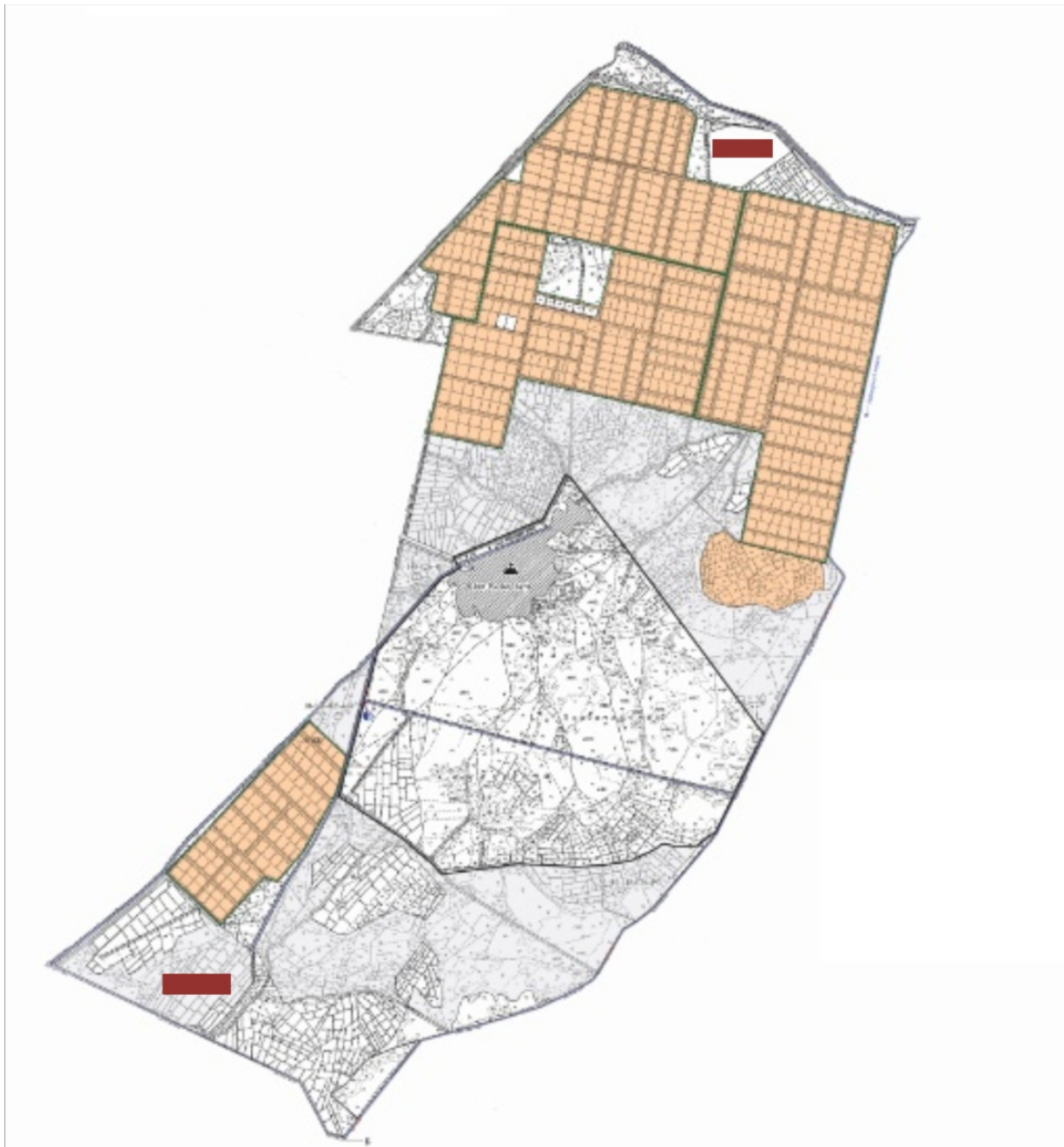

Шартты белгілер	
	Ауылдық округтің шекаралары
	Ауыл шаруашылығы мақсатындағы жерлер
	Елді мекендердің жерлері
	Мал басын орналастыру шекаралары

9) Ауылдық округке кіретін ауылдық елді мекендер арасында жайылымдарды жобалық бөлу (қайта бөлу)



Шартты белгілер	
	Ауылдық округтің шекаралары
	Ауыл шаруашылығы мақсатындағы жерлер

	Елді мекендердің жерлері
	Жайылымдарды қайта бөлуге арналған жер телімдері

Жайылымдардың жалпы алаңына түсетін жүктеменің шекті рұқсат етілетін нормасы

Облыс	Табиғи аймақ	Экологиялық географиялық аудандар (кіші аймақтар)	Жайылым типі (басымды)	Жайылым кезеңінің ұзақтығы, күн	Қалпына келтірілген және деградацияланған алқаптардағы ауыл шаруашылығы жануарларының 1 басына арналған жайылым алаңының нормасы, гектар							
					Ірі қара мал		қой мен ешкілер		жылқылар		түйелер	
					қалпына келтірілген	деградацияланған	қалпына келтірілген	деградацияланған	қалпына келтірілген	деградацияланған	қалпына келтірілген	деградацияланған
1	2	3	4	5	6	7	8	9	10	11	12	13
Қызыл орда	Шөл	Далалы, шөлді	Қоңыр жусанды - қоңыр бастылар	230-250	18,0	25,0	3,6	5,0	21,6	30,0	25,2	35,0
			Қоңыр жусанды - итсигекті, қаражусанды - бұйырғынды		18,0	25,0	3,6	5,0	21,6	30,0	25,2	35,0
			Қоңыр жусанды-кейреуікті - боялышты		16,0	24,0	3,2	4,8	19,2	28,8	22,4	33,6
			Еркек шөпті қоңыр жусанды		14,0	21,0	2,8	4,2	16,8	25,2	19,6	29,4
			Еркек шөпті қоңыр жусанды		15,0	22,5	3,0	4,5	18,0	27,0		31,5

Далалы, шөлді	теріске нділер	230- 250							21,0	
	Бұйырғынды кейреу ікті, қоңыр жусандылар		21,5	31,5	4,3	6,3	25,8	37,8	30,1	44,1
	Бұйырғынды- көкпекті- жусандылар		14,0	21,0	2,8	4,2	16,8	25,2	19,6	29,4
	Сексеу ілді - эфемерлі бұтаар алас түрлі шөптес інді		15,5	25,0	3,1	5,0	18,6	30,0	21,7	35,0
	Жүзге ні басым бұталы - эфемерлі	250- 270	10,5	16,0	2,1	3,2	13,6	19,2	14,7	22,4
	Эфеме рлі - түрлі шөптес інді - сексеуі лді		14,0	21,0	2,8	4,2	22,8	25,2	19,6	29,4
	Қоңыр жусанды - эфемерлі - бұталылар	250- 270	11,0	16,5	2,2	3,3	13,2	19,8	15,4	23,1
	Бұйырғынды - кейреу ікті,		14,5	21,5	2,9	4,3	17,4	25,8		30,1

	Нағыз (орта) шөл	қоңыр жусанд ы								20,3
--	------------------------	----------------------	--	--	--	--	--	--	--	------

Жалағаш аудандық мәслихатының
2024 жылғы 23 желтоқсандағы
№ 28-18 шешіміне 14-қосымша

Таң ауылдық округінің 2025-2029 жылдарға арналған жайылымдарды басқару және оларды пайдалану жөніндегі жоспары

1-тарау. Жалпы ережелер

1. Осы жайылымдарды басқару және оларды пайдалану жөніндегі жоспар (бұдан әрі – Жоспар) "Жайылымдар туралы" Қазақстан Республикасы Заңының (бұдан әрі – Заң) 6-бабының 4-1) тармақшасына, "Мемлекеттік статистика туралы" Қазақстан Республикасы Заңының 16-бабы 3-тармағының 2) тармақшасына, "Жайылымдарды басқару және оларды пайдалану жөніндегі үлгілік жоспарды бекіту туралы" Қазақстан Республикасы Ауыл шаруашылығы министрінің 2024 жылғы 29 шілдедегі № 263 бұйрығына (Нормативтік құқықтық актілерді мемлекеттік тіркеу тізілімінде № 34831 болып тіркелген) сәйкес әзірленді.

2. Жоспар жайылымдарды ұтымды пайдалану, азыққа деген қажеттілікті орнықты қамтамасыз ету және жайылымдардың тозу процестерін болдырмау мақсатында қабылданады.

2-тарау. Жайылымдарды басқару және оларды пайдалану жөніндегі жоспар

3. Жоспарды әзірлеген кезде мыналар ескеріледі:

1) осы Жоспарға 1-қосымшаға сәйкес нысан бойынша өңірдің жер балансының және мемлекеттік жер кадастрының ақпараттық жүйесінің деректері.

Осы тармақшаның бірінші бөлігінде көрсетілген деректерді қалыптастыру кезінде жерлердің болуы, олардың санаттар, жер учаскелерінің меншік иелері, жер пайдаланушылар мен алқаптар бойынша бөлінуі туралы ресми статистикалық ақпарат және мемлекеттік жер кадастры ақпараттық жүйесінен алынған мәліметтер пайдаланылады;

2) осы Жоспарға 2-қосымшаға сәйкес нысан бойынша жайылымдарды геоботаникалық зерттеп-қарау мәліметтері.

Осы тармақшаның бірінші бөлігінде көрсетілген деректерді қалыптастыру кезінде " Қазақстан Республикасы табиғи жем-шөп алқаптарының ірі масштабты (1:1 000 – 1:100 000) геоботаникалық іздестірулерін жүргізу жөніндегі әдістемені бекіту туралы" Қазақстан Республикасы Ауыл шаруашылығы министрінің 2022 жылғы 3 қазандағы № 314 бұйрығына (Нормативтік құқықтық актілерді мемлекеттік тіркеу тізілімінде № 30043 болып тіркелген) сәйкес жүргізілетін жайылымдарды геоботаникалық зерттеп-қарау нәтижелері пайдаланылады;

3) Қазақстан Республикасы Ауыл шаруашылығы министрінің 2020 жылғы 3 ақпандағы № 35 бұйрығымен (Нормативтік құқықтық актілерді мемлекеттік тіркеу тізілімінде № 19987 болып тіркелген) бекітілген Мал қорымдарының (биотермиялық шұңқырлардың) тізілімін жүргізу қағидаларына сәйкес қалыптастырылған мал қорымдары (биометриялық шұңқырлар) туралы мәліметтер;

4) осы Жоспарға 3-қосымшаға сәйкес нысан бойынша жайылымдық инфрақұрылым объектілері туралы және ауыл шаруашылығы жануарларын айдап өтуге арналған сервитуттар туралы мәліметтер.

Осы тармақшаның бірінші бөлігінде көрсетілген деректерді қалыптастыруды ауданның (қалалардағы аудандарды қоспағанда), аудандық маңызы бар қалалардың жергілікті атқарушы органдары аудандық маңызы бар қала, кент, ауыл, ауылдық округ әкімдерімен бірлесіп облыстардың жергілікті атқарушы органдары әзірлеген жайылымдық инфрақұрылым объектілерін дамыту және реконструкциялау жөніндегі жоспар негізінде жүзеге асырады;

5) осы Жоспарға 4-қосымшаның 1-кестесіне сәйкес нысан бойынша ауыл шаруашылығы жануарларының иелерін көрсете отырып, оларды сәйкестендіру дерекқорынан алынған ауыл шаруашылығы жануарлары басының саны туралы деректер;

6) осы Жоспарға 4-қосымшаның 2-кестесіне сәйкес нысан бойынша ауыл шаруашылығы жануарларының түрлері мен жыныстық жас топтары бойынша қалыптастырылған үйірлердің, отарлардың, табындардың саны туралы деректер.

Осы тармақшаның бірінші бөлігінде көрсетілген мәліметтерді қалыптастыруды ауданның (қалалардағы аудандарды қоспағанда), облыстық маңызы бар қалалардың жергілікті атқарушы органдары аудандық маңызы бар қала, кент, ауыл, ауылдық округ әкімдерімен бірлесіп жүзеге асырады;

7) осы Жоспарға 4-қосымшаның 3-кестесіне сәйкес нысан бойынша шалғайдағы жайылымдарда жаю үшін ауыл шаруашылығы жануарлары басының саны туралы мәліметтер.

Осы тармақшаның бірінші бөлігінде көрсетілген деректерді қалыптастыруды ауданның (қалалардағы аудандарды қоспағанда), облыстық маңызы бар қалалардың жергілікті атқарушы органдары аудандық маңызы бар қала, кент, ауыл, ауылдық округ әкімдерімен бірлесіп жүзеге асырады;

8) екпе және аридтік жайылымдарда, орман, су қорлары мен ерекше қорғалатын табиғи аумақтар жерлерінде ауыл шаруашылығы жануарларын жаю ерекшеліктері туралы деректер.

Жайылымдарда ауыл шаруашылығы жануарларын жаю Қазақстан Республикасы Ауыл шаруашылығы министрінің 2020 жылғы 29 сәуірдегі № 145 бұйрығымен (Нормативтік құқықтық актілерді мемлекеттік тіркеу тізілімінде № 20540 болып тіркелген) бекітілген Ауыл шаруашылығы жануарларын жаюдың үлгілік қағидалары негізінде "Агроөнеркәсіптік кешенді және ауылдық аумақтарды дамытуды мемлекеттік реттеу туралы" Қазақстан Республикасы Заңының 7-бабы 4-тармағының 5-1) тармақшасына сәйкес аудандардың (облыстық маңызы бар қалалардың) жергілікті атқарушы органдары (әкімдіктері) бекітетін ауыл шаруашылығы жануарларын жаю қағидаларына сәйкес жүзеге асырылады.

Орман, су қорлары және ерекше қорғалатын табиғи аумақтар жерлерінде ауыл шаруашылығы жануарларын жаю Қазақстан Республикасы Орман кодексінің 99-бабына, Қазақстан Республикасы Ауыл шаруашылығы министрінің 2015 жылғы 12 қазандағы № 18-02/909 бұйрығымен (Нормативтік құқықтық актілерді мемлекеттік тіркеу тізілімінде № 12259 болып тіркелген) бекітілген Мемлекеттік орман қоры учаскелерінде шөп шабу және мал жаю қағидаларына, Қазақстан Республикасы Су кодексінің 95, 119, 125-баптарына, "Ерекше қорғалатын табиғи аумақтар туралы" Қазақстан Республикасы Заңының 23, 40, 43, 47, 48, 52, 69-баптарына сәйкес жүзеге асырылады;

9) осы Жоспарға 5-қосымшаға сәйкес нысан бойынша ұсынылатын жайылым айналымдарының схемалары;

10) мал шаруашылығы және өсімдік шаруашылығы статистикасы бойынша ресми статистикалық ақпарат.

4. Жоспарда мынадай қосымшалар қамтылған:

1) әкімшілік-аумақтық бірлік аумағында жайылымдардың жер санаттары бөлінісінде орналасу схемасы (қартасы), онда жайылымдардың шекаралары, алаңдары мен түрлері, оның ішінде шалғайдағы, маусымдық, құрғақ және екпе жайылымдар, жер учаскесіне құқық белгілейтін және сәйкестендіру құжаттарының негізінде олардың меншік иелері немесе жер пайдаланушылар туралы мәліметтер көрсетіледі;

2) жеке ауладағы ауыл шаруашылығы жануарларын жаю бойынша халықтың мұқтаждығына арналған жайылымдар, оның ішінде қоғамдық жайылымдар белгіленген схема (карта), онда жеке ауладағы ауыл шаруашылығы жануарларын жаю бойынша халықтың мұқтаждығына арналған жайылымдардың, оның ішінде қоғамдық жайылымдардың шекаралары мен алаңдары көрсетіледі;

3) ұсынылатын жайылым айналымдарының схемалары көрсетілген схема (карта), онда жайылымдарды геоботаникалық зерттеп-қарау негізінде ұсынылатын жайылым айналымдарының схемалары көрсетіледі;

4) ауыл шаруашылығы жануарларын айдауға арналған сервитуттар, мал айдайтын трассалар және жайылымдық инфрақұрылымның өзге де объектілері, сондай-ақ мал қорымдары (биометриялық шұңқырлар) белгіленетін схема (карта), онда ауыл шаруашылығы жануарларын айдауға арналған сервитуттар, мал айдайтын трассалар, жайылымдық инфрақұрылым объектілері, мал қорымдарының (биометриялық шұңқырлардың) орналасқан жері көрсетіледі;

5) жайылымды пайдаланушыларға жер пайдалануға берілуі мүмкін жайылымдар белгіленген схема (карта).

Ауыл шаруашылығы мұқтаждары үшін меншікке немесе жер пайдалануға босалқы жерлерді беру Қазақстан Республикасы Жер кодексінің (бұдан әрі – Кодекс) 138-бабына, Қазақстан Республикасы Премьер-Министрінің орынбасары – Қазақстан Республикасы Ауыл шаруашылығы министрінің 2018 жылғы 20 желтоқсандағы № 518 бұйрығымен (Нормативтік құқықтық актілерді мемлекеттік тіркеу тізілімінде № 18048 болып тіркелген) бекітілген Шаруа немесе фермер қожалығын, ауыл шаруашылығы өндірісін жүргізу үшін уақытша өтеулі жер пайдалану (жалға алу) құқығын беру жөніндегі конкурсты ұйымдастыру және өткізу қағидаларына сәйкес жүзеге асырылады ;

6) халықтың жеке ауласындағы ауыл шаруашылығы жануарларын жаю жөніндегі мұқтаждықтарын қанағаттандыру мақсатында резервке алынуға жататын жайылымдарды белгілейтін схема (карта), онда жеке ауланың ауыл шаруашылығы жануарларын жаю жөніндегі халықтың мұқтаждықтарын қанағаттандыру мақсатында резервке алынуға жататын жайылымдардың шекаралары мен алаңдары көрсетіледі.

Жерлерді резервте қалдыру Кодекстің 49-2-бабына, Қазақстан Республикасы Ұлттық экономика министрінің 2015 жылғы 28 ақпандағы № 178 бұйрығымен бекітілген Жерлерді резервте қалдыру қағидаларына (Нормативтік құқықтық актілерді мемлекеттік тіркеу тізілімінде № 11337 болып тіркелген) сәйкес жүзеге асырылады;

7) суды тұтыну нормасына сәйкес жасалған су көздеріне (көлдерге, өзендерге, тоғандарға, қазандарға, суару немесе суландыру каналдарына, құбырлы немесе шахта құдықтарына) қол жеткізу схемасы, онда жануарлардың су көздеріне қарай жүріп-тұру маршруттары көрсетіледі.

Ауыл шаруашылығы жануарларының орташа тәуліктік су тұтынуы Қазақстан Республикасы Премьер-Министрінің орынбасары – Қазақстан Республикасы Ауыл шаруашылығы министрінің 2016 жылғы 30 желтоқсандағы № 545 бұйрығымен (Нормативтік құқықтық актілерді мемлекеттік тіркеу тізілімінде № 14827 болып тіркелген) бекітілген Су тұтынудың және су бұрудың үлестік нормаларын әзірлеу жөніндегі әдістемеге 6-қосымшаның 10-кестесіне сәйкес айқындалады;

8) ауыл шаруашылығы жануарларының басын шалғайдағы жайылымдарға орналастыру схемасы, онда ауыл шаруашылығы жануарларының басын орналастыруға арналған шалғайдағы жайылымдардың шекаралары мен алаңдары көрсетіледі;

9) ауылдық округке кіретін ауылдық елді мекендер арасында жайылымдарды жобалық бөлу (қайта бөлу), онда жайылымдармен қамтамасыз етілмеген жеке және заңды тұлғалардың ауыл шаруашылығы жануарларының басы үшін ауылдық округтің ауылдық елді мекендері арасында жайылымдарды бөлу (қайта бөлу) схемасы көрсетіледі;

10) тиісті әкімшілік-аумақтық бірлікте жайылымдарды ұтымды пайдалану үшін қажетті талаптар:

"Жайылымдардың жалпы алаңына түсетін жүктеменің шекті рұқсат етілетін нормасын бекіту туралы" Қазақстан Республикасы Ауыл шаруашылығы министрінің 2015 жылғы 14 сәуірдегі № 3-3/332 бұйрығына (Нормативтік құқықтық актілерді мемлекеттік тіркеу тізілімінде № 11064 болып тіркелген) сәйкес жайылымдардың жалпы алаңына түсетін жүктеменің шекті рұқсат етілетін нормасын сақтау;

жайылым айналымын және суды пайдалану көздерін ескере отырып жайылымдарды пайдалану;

жайылым алаңдарын жекеленген өріс учаскелеріне бөлу;

жайылым учаскелерін жыл маусымдары бойынша кеңістікте және уақытпен (маусым, жыл ішінде) кезектестіру;

жайылым айналымы учаскелерінің бірін жайылымсыз және ауыл шаруашылығы жануарларынсыз жыл сайын қалдыру.

"Жайылымдар туралы" Қазақстан Республикасы Заңының (бұдан әрі – Жайылымдар туралы заң) 13-бабы 2-тармағының 2) тармақшасында көрсетілген жайылымдар, оның ішінде көпшілік пайдаланатын жайылымдар жеке меншікке және жер пайдалануға берілмейді және жеке ауладағы ауыл шаруашылығы жануарларын жаю үшін халық мұқтажына ғана пайдаланылады.

Жайылымдар туралы заңның 15-бабы 4-тармағында көрсетілген жайылымдарды қоспағанда, шалғайдағы жайылымдар жеке және (немесе) заңды тұлғаларға Қазақстан Республикасы Жер кодексінің (бұдан әрі – Жер кодексі) 43-1-бабында белгіленген тәртіппен беріледі.

Мемлекеттік заңды тұлғалардың балансында тұрған және жеке ауладағы ауыл шаруашылығы жануарларын жаю бойынша халық мұқтажына арналған жайылымдарда

, оның ішінде көпшілік пайдаланатын жайылымдарда орналасқан суландыру құрылыстарына қол жеткізу өтеусіз негізде беріледі.

Жеке ауладағы ауыл шаруашылығы жануарларын жаю бойынша халық мұқтажын қанағаттандыру мақсатында Жер кодексінің 49-2-бабына сәйкес жайылымдарды резервке қою жүзеге асырылады.

Жайылымдарды басқару және оларды пайдалану жөніндегі жоспар (бұдан әрі – Жоспар) жайылымдарды резервке қою үшін негіз болып табылады.

Ауыл шаруашылығы жануарларын жайылымдарда жаю Жоспарға сәйкес жүзеге асырылады.

Елді мекендердің шекараларына (шектеріне) тікелей іргелес аумақта орналасқан, мемлекет меншігіндегі жайылымдар жеке ауладағы ауыл шаруашылығы жануарларын жаю үшін халық мұқтажын қанағаттандыруға пайдаланылады.

Елді мекеннің шекаралары (шектері) шегінде жайылымдармен қамтамасыз етілмеген жеке және (немесе) заңды тұлғалардың ауыл шаруашылығы жануарлары мал басы Жоспарға сәйкес жайылымдардың басқа учаскелеріне, оның ішінде шалғайдағы жайылымдарға орны ауыстырылады.

Жеке ауладағы ауыл шаруашылығы жануарларын жаюға арналған жайылымдарды, оның ішінде шалғайдағы жайылымдарды пайдалану Жоспарға сәйкес жүзеге асырылады. Аудандық маңызы бар қала, кент, ауыл, ауылдық округ әкімдерінің және ауданның, облыстық маңызы бар қаланың жергілікті атқарушы органының жайылымдар беру туралы жеке шешімін шығару талап етілмейді.

Аудандық маңызы бар қала, кент, ауыл, ауылдық округ шегінде жайылымдармен қамтамасыз етілмеген иелерінің ауыл шаруашылығы жануарларының саны түрлері мен жыныстық-жас топтары бойынша қалыптастырылады және Жоспарға сәйкес шалғайдағы жайылымдарға жіберіледі.

Айдау үшін жасы, жынысы, қоңдылығы бірдей сау ауыл шаруашылығы жануарлардан үйірлер, отарлар, табындар жинақталады.

Ауыл шаруашылығы жануарларының саны, оның ішінде қойлар мен ешкілер 600-800 басты, ірі қара мал 250 бастан аспайтын мөлшерді, жылқылар 200 бастан аспайтын мөлшерде, түйе 120 бастан аспайтын мөлшерді құрайды.

Айдауға жататын жануарларды іріктеу нормалары осы Жоспарға 1-кестеде көрсетілген.

Айдауға жататын жануарлардың түріне, жыныстық-жастық тобына және қоңдылығына қарай жинақтау нормалары осы Жоспарға 2- кестеде көрсетілген.

Ауыл шаруашылығы жануарларын жаюды жүзеге асыратын бір адамға арналған жүктеме нормалары осы Жоспарға 3- кестеде көрсетілген.

Ауыл шаруашылығы жануарларын айдаудың барлық жолында ауыл шаруашылығы жануарларының топтарын араластыруға жол берілмейді.

Аналық (сауын) мал басын (оның ішінде төлдеу, босану алдындағы төлдеуден, туудан кейін буыны бекімеген) және ауру ауыл шаруашылығы жануарларын (оның ішінде жұқпалы аурулар жұқтырған), буыны бекімеген жаңа туған төлді, міндетті ветеринариялық рәсімдерден (оның ішінде егу және вакцинациялаудан) өтпеген ауыл шаруашылығы жануарларын қоспағанда, елді мекендер шегінде жайылымдармен қамтамасыз етілмеген ауыл шаруашылығы жануарларының барлық түрлері мен топтары шалғайдағы жайылымдарға айдауға жатады.

Ауыл шаруашылығы жануарларын айдау үшін Жер кодексінің 70 және 104-баптарына сәйкес уақытша (маусымдық) пайдаланылатын және ұзақ мерзімді пайдаланылатын мал айдау жолдары (бұдан әрі – мал айдау жолдары) жобаланады.

Мал айдау жолдарын аудандардың (қалалардың) және облыстардың жергілікті атқарушы органдары "Ветеринария туралы" Қазақстан Республикасы Заңының 21-бабы 3-тармағына сәйкес тиісті әкімшілік-аумақтық бірліктердің бас мемлекеттік ветеринариялық-санитариялық инспекторларымен келісу бойынша айқындайды.

Ауыл шаруашылығы жануарларын 5 километрге (бұдан әрі - км) дейінгі қашықтыққа айдағанда, айдалатын ірі қара малдың саны 200-250 бас немесе ұсақ малдың саны 600-800 бас болған кезде мал айдалатын жердің ені 50-70 метрді құрайды.

Мал айдайтын жолдың жалпы алаңы қызмет көрсетілетін барлық аумақтың 4-5%-ынан аспайды.

Жолдың ұзындығы үлкен болған кезде (егер қозғалыс бірнеше күн ішінде жасалса) әрбір 40-50 км сайын мал айдайтын жолдар жеткілікті азықтық сыйымдылықтағы жайылымдық қоректендіру алаңдарымен жабдықталады және әрбір 10-15 км сайын суатпен қамтамасыз етіледі.

Бұл жағдайларда мал айдайтын жолдың ені 200-300-ден 1000 метрге дейін және одан да көп алаңды құрайды.

Жайылымның жазық жерінде ауыл шаруашылығы жануарларын суару радиусы:

ірі қара мал үшін далалық және орманды дала аймақтарында 2-4 км, қуаң далада, жартылай шөлейт және шөлейт жерлерде 4-6 км,

жылқылар үшін далалық және орманды дала аймақтарында 4-5 км, қуаң далада, жартылай шөлейт және шөлейт жерлерде 5-7 км,

түйелер үшін далалық және орманды дала аймақтарында 6-7 км, қуаң далада, жартылай шөлейт және шөлейт жерлерде 7-8 км, қой мен ешкілер үшін далалық және орманды дала аймақтарында 2,5-4 км, қуаң далада, жартылай шөлейт және шөлейт жерлерде 3-6 км,

Республика бойынша құдықтар арасындағы қашықтық орташа 3,8 км.

1-кесте. Айдауға жататын жануарларды іріктеу нормалары

Жыныстық-жастық топтары	Жануарлардың саны, бас	Тәуліктік айдау қашықтығы, километр
Ірі қара мал		

Бұзаулы сиырлар (емізулі)	150-200	15-20
Қашарлар (2 жасқа дейін)	200-250	20-25
Бұқашықтар (2 жасқа дейін)	200-250	20-25
Ұсақ мал		
Қозылы қойлар, Лақты ешкілер	500-600	20-30
Бір жылғы төл	600-800	30-40
Жылқылар		
Құлынды биелер	100-150	25-30
1,5-2 жастағы төл	150-200	35-40
Түйелер	100-120	40-50

2-кесте. Айдауға жататын жануарлардың түріне, жыныстық-жастық тобына және қоңдылығына байланысты жинақтау нормалары

Жыныстық-жастық топтары	Қоңдылығы		
	Ортадан төмен, бас	Орташа, бас	Ортадан жоғары, бас
1	2	3	4
Ірі қара мал			
Бұзаулы сиырлар (емізілулі)	50-70	150-200	150-200
Қашарлар (2 жасқа дейін)	100-150	200-250	200-250
Бұқашықтар (2 жасқа дейін)	100-150	200-250	200-250
Ұсақ мал			
Қозылы қойлар, Лақты ешкілер	400-500	500-600	500-600
Бір жылғы төл	400-500	600-700	600-800
Жылқылар			
Құлынды биелер	50-70	100-150	150-200
	80-100	120-150	150-200
1,5-2 жастағы төл	30-60	60-90	90-120
Түйелер	30-60	60-90	90-120

3-кесте. Ауыл шаруашылығы жануарларын жаюды жүзеге асыратын бір адамға арналған жүктеме нормалары

Ірі қара мал, бас	Ұсақ мал, бас	Жылқылар, бас	Түйелер, бас
150-ге дейін	500-ге дейін	100-ге дейін	100-ге дейін

Мемлекеттік орман қоры учаскелерін шөп шабу және мал жаю үшін пайдалану тәртібі

Мал жаю мемлекеттік орман қоры учаскелерінде осы Қағидаларға қосымшаға сәйкес айқындалатын алаңдарда жүзеге асырылады, бұл ретте мал жаю үшін учаскелер тандау орман жайылымдарын маусымдық пайдалану мүмкіндіктері, жайылым айналымдарын және оларға жеткілікті жүктемені ескере отырып, жүзеге асырылады.

Жайылым айналымының алаңы:

- 1) өсу кезеңінің табиғи-климаттық жағдайларын;
- 2) жайылымдардың шығымдылық деңгейін;
- 3) эрозияға ұшырау үдерістерінің ықтимал мүмкіндігі және нақты байқалуын;
- 4) жабайы өсетін шөптердің ерекше құнды тұқымдарын жинау мүмкіндігі;
- 5) "демалыс" берудің орындылығы, яғни жыл бойына мал жаюды, шөп шабуды толық болдырмауды ескере отырып, белгіленеді.

Мынадай мемлекеттік орман қоры учаскелерінде шөп жабу (өртке қарсы іс-шаралар шеңберінде жүзеге асырылатын шөп шабудан басқа) және мал жаю:

1) мемлекеттік орман қорының "мемлекеттік табиғи қорықтар ормандары", "табиғаттың мемлекеттік орман ескерткіштері", "орманның гендік резерваттарын қоса алғандағы ғылыми маңызы бар орман учаскелері", "аса құнды орман алаптары" санаттарында, сондай-ақ қорық және тапсырыс режиміндегі мемлекеттік ұлттық табиғи саябақтар мен мемлекеттік өңірлік табиғи саябақтар аймақтарында, мемлекеттік табиғи резерваттардың қорық орталығы аймақтарында;

2) мемлекеттік орман қорының рекреациялық пайдалану аймақтарындағы, әкімшілік-өндірістік мақсаттағы, келушілер мен туристерге қызмет көрсетуге арналған шағын аймақтардағы "мемлекеттік ұлттық табиғи саябақтар ормандары" және "мемлекеттік өңірлік табиғи саябақтар ормандары" санаттарында;

3) мемлекеттік орман қорының бұзылған ландшафттарды қалпына келтіру аймағындағы "мемлекеттік табиғи резерваттар ормандары" санатында;

4) мемлекеттік орман қорының тапсырыс режимі аймағындағы "мемлекеттік қорық аймақтары ормандары" санатында;

5) мемлекеттік орман қорының "жаңғақ кәсіпшілігі аймақтары", "орман-жеміс екпелері", "аса биік тау ормандары", "мемлекеттік қорғаныштық орман белдеулері", "эрозияға қарсы ормандар" және "халықаралық және республикалық маңызы бар ортақ пайдаланудағы темір жолдар мен автомобиль жолдарының, магистральдық құбырлар мен басқа да желілік құрылыстардың бөліп берілген белдеулеріндегі қорғаныштық екпелер", "халықаралық және республикалық маңызы бар ортақ пайдаланудағы темір жолдар мен автомобиль жолдары бойындағы қорғаныштық орман белдеулері" санаттарында жүзеге асырылмайды.

Мал жаюға рұқсат етілген учаскелер тізбесін мемлекеттік орман қоры жерлерінің жай-күйіне қатысты болып жатқан өзгерістерді, сондай-ақ орманды қалпына келтіру іс-шараларын жүргізу мен орман ресурстарын дайындау жоспарларын ескере отырып, мемлекеттік орман иеленушілер жыл сайын нақтылап отырады.

Сексеуіл ормандарынан басқа, мемлекеттік орман қоры учаскелерінде ешкі жаюға арнайы бөлініп, қоршалған учаскелерде ғана жол беріледі.

Шөп шабу мен мал жаю үшін мемлекеттік орман қоры учаскелері ұзақ мерзімді орман пайдалану шартының талаптарымен, ал қысқа мерзімді орман пайдалануға қысқа мерзімді орман пайдалану шарты және рұқсат беру құжаттары негізінде беріледі.

Орман иеленушілер 2003 жылғы 20 маусымдағы Қазақстан Республикасы Жер кодексінің 36, 41-баптарына сәйкес шөп шабу мен мал жаюға жарамды мемлекеттік орман қоры учаскелерінен орман шаруашылығы мен ерекше қорғалатын табиғи аумақтар қызметкерлеріне шөп шабу үшін қызметтік жер телімдерін бөледі.

Шөп шабу мен мал жаю үшін мемлекеттік орман қоры учаскелерін ұзақ мерзімді орман пайдалануға бөлу Қазақстан Республикасы Ауыл шаруашылығы министрінің 2015 жылғы 7 қазандағы № 18-02/896 бұйрығымен (Нормативтік құқықтық актілерді мемлекеттік тіркеу тізілімінде № 12247 тіркелген) бекітілген Мемлекеттік орман қоры учаскелерінде орман ресурстарын ұзақ мерзімді орман пайдалануға беру жөнінде тендерлер өткізу қағидаларына сәйкес тендерлік негізде жүзеге асырылады.

Шөп шабу мен мал жаюға жарамды қалған алаңдар туралы мәліметтерді (осы Қағидалардың 13-тармағында көрсетілгеннен басқа) орман иеленушілер тендер ұйымдастырушыларға шөп шабу мен мал жаю басталғанға дейін екі айдан кешіктірмей береді.

Мемлекеттік орман қоры учаскелерінен шөп шабатын және мал жаятын алқаптардың бөлінуіне мұқтаж орман пайдаланушылар:

1) ұзақ мерзімді негізде (ұзақ мерзімді орман пайдалану) тендер өткізуді ұйымдастырушыларға шөп шабу мен мал жаю үшін ұзақ мерзімді пайдалануға мемлекеттік орман қоры учаскелерін беру бойынша тендерге қатысуға арналған өтінім-лоттарды орман иеленушілердің дайындауы үшін тиісті өтінімдер жолдайды;

2) қысқа мерзімді негізде (қысқа мерзімді пайдалану) шөп шабу немесе мал жаю басталғанға дейін екі айдан кешіктірмей орман иеленушілерге орман пайдалану үшін учаскелер беру жөнінде өтініш жазады.

Тендерлер өткізуді ұйымдастырушылар шөп шабу мен мал жаю үшін мемлекеттік орман қоры учаскелерін беру жөнінде өткізілген тендерлердің нәтижелері негізінде мемлекеттік орман қоры учаскелерінде орман ресурстарын ұзақ мерзімді орман пайдалануға беру жөніндегі тендер комиссиясының хаттамасын толтырады, оның негізінде мемлекеттік орман иеленушілер мен орман пайдаланушылар арасында осы учаскелерді ұзақ мерзімді орман пайдалану туралы шарт жасалады, онда осы учаскелерді пайдалану жөніндегі талаптармен және тараптардың өзара қарым-қатынастарының шарттарымен қатар Кодекстің 38-бабына сәйкес қорғау және Ормандарда өрт қауіпсіздігі қағидаларын сақтау жөніндегі міндеттер белгіленеді.

Шалғайдағы мал шаруашылығы үшін мемлекеттік орман қоры учаскелерін беру жөніндегі өтінім-лоттарды дайындау кезінде көршілес аудандардың, облыстардың қажеттілігін ескеру керек.

Орман иеленушілер өткізілген тендерлердің нәтижелері бойынша жасалған шарттарға сәйкес және орман пайдаланғаны үшін төлем жасалғанын куәландыратын құжаттардың негізінде тендерлердің жеңімпаздарына "Ағаш кесу билеті мен орман билетінің нысандарын, оларды есепке алу, сақтау, толтыру және беру қағидаларын бекіту туралы" Қазақстан Республикасы Ауыл шаруашылығы министрінің 2015 жылғы 26 қаңтардағы № 18-02/40 бұйрығымен (Нормативтік құқықтық актілерді мемлекеттік тіркеу тізілімінде № 10676 болып тіркелген) бекітілген нысан бойынша орман билеттерінің жыл сайын берілуін оларға шөп шабу мен мал жаю үшін мемлекеттік орман қоры учаскелерінің табиғи түрінде берілуін қамтамасыз етеді.

Шөп шабу мен мал жаю үшін мемлекеттік орман қоры учаскелерін қысқа мерзімді орман пайдалануға беру кезінде орман пайдаланушының өтініші және орманды пайдаланғаны үшін малдың болуы және төлем жасалғанын куәландыратын құжаттардың негізінде орман пайдаланушыларға да орман билеті жазып беріледі.

Берілген мемлекеттік орман қоры учаскелерінде шөп шабу мен мал жаю орман билеттерінде көрсетілген мерзімдерде жүзеге асырылады.

Шөп шабу мен мал жаю үшін берілген мемлекеттік орман қоры учаскелерінде орман пайдалану құқығы Кодекстің 39-41-баптарына сәйкес тоқтатыла тұрады, шектеледі немесе тоқтатылады.

Орман ресурстары шөп шабу және мал жаю үшін ұзақ мерзімді орман пайдалануға берілген мемлекеттік орман қорының жерлерінде объектілер салу Кодекстің 102-2-бабына және "Қазақстан Республикасындағы сәулет, қала құрылысы және құрылыс қызметі туралы" Қазақстан Республикасының Занының 27-2-бабына сәйкес жүзеге асырылады.

Ұзақ мерзімді орман пайдалану кезінде орман пайдаланушы берілген учаскелерде уақытша (қалқалар, күзет үйшіктері, қоршаулар, қашалар) құрылыстар салады.

Жануарларды қашаларда орналастыру мынадай норманы сақтай отырып жүзеге асырылады:

1) ірі жануарлар үшін (түйелер, жылқылар, мүйізді ірі қара малдар - бұдан әрі - ірі жануарлар) - бір жануарға 3 м²;

2) ұсақ жануарлар үшін (қойлар, ешкілер, шошқалар) - бір жануарға 1,7 - 2 м².

Қашаларда қораларда ірі малдарға қосымша байлағыштар жасалады.

Қашаларды металл құрылыстарынан жасайды, олардың биіктігі:

1) ірі жануарлар үшін кем дегенде 1,5 м;

2) ұсақ жануарлар үшін кем дегенде 1 м.

Секциялар мен қашаларды жануарлардың жарақаттану мүмкіндігін болдырмайтын шарбақтармен, қақпалармен жабдықтайды.

Қысқа мерзімді орман пайдалану кезінде құнарлы қабатты адып тастамай, қоршау мен тұруға жарамды жылжымалы үй-жайларды орнатуға рұқсат етіледі.

Аталған құрылыстардың мөлшері және оларды орналастыру ұзақ мерзімді және қысқа мерзімді орман пайдалану шартында, сондай-ақ орман билетінде көрсетіледі.

Сексеуіл ормандарынан басқа, мемлекеттік орман қоры учаскелерінде ешкі жаюға арнайы бөлініп қоршалған учаскелерде ғана жол беріледі.

Мемлекеттік орман қоры учаскелеріндегі мал жаю алаңдарын айқындау

№	Табиғи аймақтар	Ауыл шаруашылығы жануарларының түрлері	Мал жаю алаңы, басқа гектар
1	2	3	4
1	Жартылай шөлейт және шөлейт	Қой, ешкі Ірі қара мал Жылқы	3,0 5,0 7,2
2	Далалы	Қой, ешкі Ірі қара мал Жылқы	1,5-3,0 1,5-3,0 1,0-2,25

Ауылдық округтің аумағы құрғақ, далалы, шөлді белдем тармағына жатады.

Дала өсімдіктерінен эфимероидтар мен жусанның әртүрлі түрлері өседі.

Ауылдық округтің аумағында гидрографиялық торап дамыған. Жайылымды суландыру табиғи көлдерден, каналдардан, құбырлы және шахталы құдықтардан қамтамасыз етіледі. Судың сапасы әлсіз тұздылау, малдарды суару үшін жарамды.

Жайылымдық алқаптардың орташа өнімділігі –центнер/гектарды құрайды.

Жайылымдар жемдерінің қоры ұзақтығы 170-180 күн болатын жайылым кезеңінде пайдаланылады.

Ауылдық округ Жалағаш ауданының Таң ауылдық округімен шектеседі.

Әкімшілік-аумақтық бөлінісі Шәменов ауылынан тұрады.

Табиғи ауа-райының жағдайлары бойынша: қысы күрт континентальды, ауа райы құбылмалы, жауын-шашын нормаға сәйкес, көктем ерте шығады, жазы ыстық, күзі салқын, ұзақ.

Ауылдық округтің жалпы жер көлемі - 23242 гектар (бұдан әрі – га). Соның ішінде жайылымдар - 2116 га.

Санаттары бойынша жерлер келесідей бөлінеді:

ауыл шаруашылығы мақсатындағы жерлер – 16282 га.

елді мекеннің жері - 278 га.

Ауылдық округ аумағындағы ауыл шаруашылығы жануарлары мал басының саны: 2737 бас ірі қара мал, 3268 бас уақ мал, 1863 бас жылқы, 171 бас түйе.

Ауыл шаруашылығы жануарларының түрлері бойынша келесідей бөлінген: ірі қара мал – 14 табын;

уақ мал - 6 отар;

түйелер - 10 келе;

жылқылар -84 үйір.

Ауылдық округтің аумағында екпе және аридтік жайылымдар жоқ.

Ауылдық округтің аумағында 1 ветеринарлық пункт, 1 мал қорымы және 1 мал тоғыту ваннасы қызмет істейді.

Ауылдық округте малды айдап өтуге арналған сервитуттар орнатылмаған.

Жайылымдарды басқару және оларды пайдалану жөніндегі жоспарға 1-қосымша

Өңірдің жер балансының және мемлекеттік жер кадастрының ақпараттық жүйесінің деректері

1-кесте. Таң ауылдық округінің жайылымдарын жерлердің санаттары бойынша бөлу, мың гектар

Ауылдық округтердің атауы	Әкімшілік-аумақтық объектілер жіктеушінің коды	Жерлер санаттары							Жерлер жиыны
		ауыл шаруашылығы мақсатындағы	елді мекендердің	өнеркәсіп, көлік және өзге де ауыл шаруашылығы мақсатындағы емес	ерекше қорғалатын табиғи аумақтардың	Орман қорының	су қорының	босалқы жер	
1	2	3	5	6	7	8	9	10	11
Таң	4336531002	16282	278	64,34	-	39	-	7648,66	24312

2-кесте. Елді мекеннің жайылымдарын бөлу, мың гектар

P/c №	Ауылдық округтің атауы	Әкімшілік-аумақтық объектілер жіктеушінің коды	Елді мекеннің атауы	Жайылымдардың жалпы алаңы, мың гектар	Жайылымдардың алаңдары мен түрлері					
					жеке ауладағы ауыл шаруашылығы жануарлар арын жаю бойынша халық мұқтажын қанағаттандыруға арналған, мың гектар	көпшілік пайдаланатын, мың гектар	шалғайдағы, мың гектар	маусымдық, мың гектар	аридтық, мың гектар	екпе жайылымдар, мың гектар
1	2	3	4	5	6	7	8	9	10	11
	Таң	4336531002	Таң	11,889	2,116	2,116	9,773	-	-	-

3-кесте. Жер учаскесіне құқық белгілейтін және сәйкестендіру құжаттары негізінде меншік иелері мен жер пайдаланушылар туралы мәліметтер

P/c №	Меншік иелерінің, ж е р пайдаланушылардың атауы	Б и з н е с сәйкестендіру нөмірі/жеке сәйкестендіру нөмірі	Жер учаскесінің кадастрлық нөмірі	Жайылымдар алаңы, мың гектар
1	2	3	4	5
1	Абишев Бакыт "Марат" шаруа қожалығы	030364018970	10-148-026-581	447
2	Есжанов Кенжебек шаруа қожалығы "Есжанов"	030264020483	10-148-026-541	7
3	Есжанов Кенжебек шаруа қожалығы "Есжанов"	030264020483	10-148-026-544	12
4	Есжанов Кенжебек шаруа қожалығы "Есжанов"	030264020483	10-148-026-738	524
5	Есжанов Кенжебек шаруа қожалығы "Есжанов"	030264020483	10-148-026-240	165
6	Құдабаев Кежебек "Нұр" шаруа қожалығы	330520037005	10-148-026-218	36
7	Құдабаев Кежебек "Нұр" шаруа қожалығы	330520037005	10-148-026-544	5
8	Өтегенов Серік "Өтегенов" шаруа қожалығы	591225300803	10-148-026-074	5
9	Садыков Құрақбай "Садыков" шаруа қожалығы	030364019146	10-148-026-226	22
10	Садыков Құрақбай "Садыков" шаруа қожалығы	030364019146	10-148-026-976	67
11	Шагиртаев Даурен Куанышович "Манақ-баба" шаруа қожалығы	030264020989	10-148-026-546	161
12	Шагиртаев Даурен Куанышович "Манақ-баба" шаруа қожалығы	030264020989	10-148-026-846	30
13	Шагиртаев Даурен Куанышович "	030264020989	10-148-026-546	72

	Манақ-баба" шаруа қожалығы			
14	Шагиртаев Даурен Куанышович " Манақ-баба" шаруа қожалығы	030264020989	10-148-026-957	67
15	Шагиртаев Даурен Куанышович " Манақ-баба" шаруа қожалығы	030264020989	10-148-026-1014	93
16	Шагиртаев Даурен Куанышович " Манақ-баба" шаруа қожалығы	030264020989	10-148-026-1029	245
17	Өмірбаев Жалғас " Бірлік-1" шаруа қожалығы	330520032202	10-148-026-547	9,32
18	Өмірбаев Жалғас " Бірлік-1" шаруа қожалығы	330520032202	10-148-026-308	242
19	Өмірбаев Жалғас " Бірлік-1" шаруа қожалығы	330520032202	10-148-026-497	13
20	Ойнаров Қалдыбек "Өмірбек" шаруа қожалығы	030264019201	10-148-026-319	61
21	Балымбетов Қаржау "Сағым" шаруа қожалығы	030264019172	10-148-026-323	80
22	Тажибаев Серик " Таң" шаруа қожалығы	050964022895	10-148-026-542	140
23	Тажибаев Серик " Таң" шаруа қожалығы	050964022895	10-148-026-541	37
24	Тажибаев Серик " Таң" шаруа қожалығы	050964022895	10-148-026-548	83
25	Тажибаев Серик " Таң" шаруа қожалығы	050964022895	10-148-026-629	977,44
26	Тажибаев Серик " Таң" шаруа қожалығы	050964022895	10-148-026-630	2058
27	Тажибаев Серик " Таң" шаруа қожалығы	050964022895	10-148-026-631	667
28		050964022895		248

	Тажибаев Серик " Таң" шаруа қожалығы		10-148-026-632	
29	Тажибаев Серик " Таң" шаруа қожалығы	050964022895	10-148-026-633	574
30	Абдиев Шаймен Кайырбергенович " Жарқын-Ай" шаруа қожалығы	030264020817	10-148-026-734	22
31	Абдиев Шаймен Кайырбергенович " Жарқын-Ай" шаруа қожалығы	030264020817	10-148-026-000	114
32	Бекмолдаев Өмірбек Бекмолдаев" шаруа қожалығы	600312301951	10-148-026-814	89
33	Серікұлы Нұркен	591210401074	10-148-026-805	124
34	Серикбаев Аскар " Серикбаев А" шаруа қожалығы	780820302799	10-148-026-837	208
35	Еспенбетов Қолқанат Еспенбетов" шаруа қожалығы	140464031002	10-148-026-858	72
36	Шыныбеков Қартбай "Талап" шаруа қожалығы	030464009003	10-148-026-541	7
37	Шыныбеков Қартбай "Талап" шаруа қожалығы	030464009003	10-148-026-217	52
38	Шыныбеков Қартбай "Талап" шаруа қожалығы	030464009003	10-148-026-891	38
39	Искендинов Абдрахман Искендинов" шаруа қожалығы	601107303986	10-148-026-907	129
40	Құланбаев Сағынәлі "Әділет" шаруа қожалығы	030764019616	10-148-025-838	184
41	Ертуганова Меруерт Ертуганова" шаруа қожалығы	910801402245	10-148-026-912	27
42	Доспанов Кенжебек Сағалович	760326303163	10-148-026-945	20

43	Доспанов Кенжебек Сагалович	760326303163	10-148-026-960	31
44	Менлибаев Асылхан Менлиханович	760705301701	10-148-026-958	79
45	Көлжан Жолдас Темірбекұлы	170764002570	10-148-026-959	33
46	Күздеубаев Нұрбек Болатұлы "Биназар" шаруа қожалығы	910928301985	10-148-026-966	72
47	Күздеубаев Нұрбек Болатұлы "Биназар" шаруа қожалығы	910928301985	10-148-026-967	112
48	Ишпантаева Гулжамал Абдикаликовна	680903402160	10-148-026-977	49
49	Ишпантаева Гулжамал Абдикаликовна	680903402160	10-148-026-1012	7
50	Козыбагаров Касымхан Избасович"Самұрат баба" шаруа қожалығы	220464042213	10-148-026-1081	144,56
51	Қанағат Мұхит "Қанағат" шаруа қожалығы	220464039629	10-148-026-1072	31
52	Алиев Жарас Садырханович	741121300540	10-148-026-000	67
53	Сахи Біржан Бауыржанұлы			42
54	Б.А.Серікбев "Абзал" шаруа қожалығы		10-148-026-547	1,68
55	Б.А.Серікбев "Абзал" шаруа қожалығы		10-148-026-000	147
56	"Таң ЛТД"жауапкершілігі шектеулі серіктестігі	050340002293	10-148-026-544	39
57	"Таң ЛТД"жауапкершілігі шектеулі серіктестігі	050340002293	10-148-026-956	8
58	"Таң ЛТД"жауапкершілігі шектеулі серіктестігі	050340002293	10-148-026-984	73
59	"Таң ЛТД"жауапкершілігі шектеулі серіктестігі	050340002293	10-148-026-1019	71

60	"Таң ЛТД"жауапкершілігі шектеулі серіктестігі	050340002293	10-148-026-000	81
----	---	--------------	----------------	----

4-кесте. Жайылымдарды бөлу

P/c №	Ауылдық округтің атауы	Әкімшілік аумақтың объектілер жіктеушінің коды	Елді мекеннің атауы	Ауыл шаруашылығы жануарлары үшін қажетті жайылым алаңы, мың гектар				Көпшілік пайдаланатын жайылымдардың алаңы, мың гектар	Шалғайдағы жайылымдардың алаңы, мың гектар
				Ірі қармал	Ұсақ мал	Жылқылар	Түйелер		
1	2	3	4	5	6	7	8	9	10
	Таң	4336531002	Таң	11,0	2,2	14,0	15,5	2,116	9,773

Ауыл шаруашылығы жануарларын жаю үшін 11889 мың гектар жайылым қажет.

2,116мың гектар алаңды алып жатқан көпшілік пайдаланатын жайылымдарда 5097 шартты мал басы жайылады, 9,773 мың гектар алаңды алып жатқан шалғайдағы жайылымдарда 245 мал басы жайылады

5-кесте. Қосымша қажет етілетін жайылымдар

P/c №	Босалқы жерлерден қажет етілетін қосымша жайылымдар, мың гектар	Қосымша берілетін жайылымдар	
		жайылым пайдаланушыларға жер пайдалануға берілуі мүмкін жайылымдар, мың гектар	жеке ауладағы ауыл шаруашылығы жануарларын жаю бойынша халық мұқтажын қанағаттандыру мақсатында резервке қойылуға тиіс жайылымдар, мың гектар
1	2	3	4
	12,009	12,009	1,5

Жайылымдарды басқару және оларды пайдалану жөніндегі жоспарға 2-қосымша

Жайылымдарды геоботаникалық зерттеп-қарау мәліметтері

Табиғи	Табиғи азықтық алқалар типтерінің (айырмала	Жалпы	Орташа жыл ішінде желінетін өсімдіктердің түсімділігі:				Контур бой
			күрғақ массаның гектарына центнерден,	азық бірлігінің гектарына центнерден,	қорытылатын протеиннің гектарына килограмм	маусымдар бойынша жайылымдық азық	

ПС-1А	жусанды-эфемерлі, жартылай құрғақсоранды, быржылдықораңды (кықан селеу, Сарепт, кызғылт, Лессингкаулары, кәдімгі бетеге, шөл, тарак бидайық, шайкурай тобылғы, бұтақараған, ірігүл қараған, Лерхов, құрғақ, Лессинг,	Ашык-к оңы р, қарапайым, қарбонатты, сирек шайылған, н, жартылай дамыған, кейде аз дамыған сазд	15	1,7	3	6	5	5	6/1	5/1
-------	--	---	----	-----	---	---	---	---	-----	-----

акш ы
ыл, және
там сазд
ыр, акты
авст топы
рия ракт
жуса ар
ндар
,
түйн
екті
әрем
,
мың
жап
ырақ
түйм
ешет
ен,
тәжі
түйм
ебас,
нағы
з
қыз
ылб
ояу,
кәді
мгі
мың
жап
ырақ
,
тата
р
сасы
ры,
айыр
қазт
абан
,
жуа
шық
ты
қоң
ырба
с,
жата
ған
изен
,
қалт
алы

Жалағаш ауданы бойынша мал қорымдары (биотермиялық шұңқырлар) туралы
деректер (мәліметтер).

№	Облыстың, ауданның, ауылдық округтің атауы	М а л қорымының (биотермиялы қ шұңқырдың) нөмірі	М а л қорымының (биотермиялы қ шұңқырдың) типі (примитивті немесе үлгілік)	М а л қорымының (биотермиялы қ шұңқырларды н) мөлшері (алаңы)	Ағымдағы жай-күйі (жұмыс істейді немесе жұмыс істемейді)	Баланс ұстаушы (меншік иесі)
1	2	3	4	5	6	7
1	Ақсу		Үлгілік жобада	1600 шаршы метр	Қанағаттанар лық	Ауылдық округі әкімінің аппараты
2	Аламесек		Үлгілік жобада	1600 шаршы метр	Қанағаттанар лық	Ауылдық округі әкімінің аппараты
3	Мәдениет		Үлгілік жобада	1600 шаршы метр	Қанағаттанар лық	Ауылдық округі әкімінің аппараты
4	Бұқарбай батыр		Үлгілік жобада	1600 шаршы метр	Қанағаттанар лық	Ауылдық округі әкімінің аппараты
5	Жалағаш кенті		Үлгілік жобада	1600 шаршы метр	Қанағаттанар лық	Жалағаш кенті әкімінің аппараты
6	Аққыр		Примитивті жобада	400 шаршы метр	Қанағаттанар лық	Ауылдық округі әкімінің аппараты
7	Жаңаталап		Примитивті жобада	400 шаршы метр	Қанағаттанар лық	Ауылдық округі әкімінің аппараты
8	Мақпалкөл		Примитивті жобада	400 шаршы метр	Қанағаттанар лық	Ауылдық округі әкімінің аппараты
9						Ауылдық округі

	Мырзабай ахун		Примитивті жобада	400 шаршы метр	Қанағаттанарлық	әкімінің аппараты
10	Жаңадария		Примитивті жобада	400 шаршы метр	Қанағаттанарлық	Ауылдық округі әкімінің аппараты
11	Еңбек		Примитивті жобада	400 шаршы метр	Қанағаттанарлық	Ауылдық округі әкімінің аппараты
12	Аққұм		Примитивті жобада	400 шаршы метр	Қанағаттанарлық	Ауылдық округі әкімінің аппараты
13	Таң		Примитивті жобада	400 шаршы метр	Қанағаттанарлық	Ауылдық округі әкімінің аппараты
14	Шәменов		Примитивті жобада	400 шаршы метр	Қанағаттанарлық	Ауылдық округі әкімінің аппараты
15	Қаракеткен		Примитивті жобада	400 шаршы метр	Қанағаттанарлық	Ауылдық округі әкімінің аппараты

Жайылымдық инфрақұрылым объектілері туралы және ауыл шаруашылығы жануарларын айдап өтуге арналған сервитуттар туралы мәліметтер

Р/с №	Жайылымдық инфрақұрылым объектілері	Жұмыс істеп тұрған жайылымдық инфрақұрылым объектілерінің саны, бірлік	Құрылысты (реконструкцияны) талап ететін, бірліктер	Ұзындығы, километр	Алаңы, мың шаршы метр
1.	Суландыру құрылысжайлары (ұңғымалар, құбырлы және шахталы құдықтар, апандар)				
2.	Құрылысжайлар, көпірлер, жолдар				
3.	Мал айдайтын жолдар, малды аялдануға арналған алаңдар мен суат алаңдары				

<p>4.</p> <p>Қойларды тоғытуға арналған ыдыстар, қоралар және қоршалған жерлер, жайылымдардың қоршаулары, шарбақтар (оның ішінде электрлі шарбақтар), ауыл шаруашылығы жануарларын қоршап-бөлшектеп жаюға арналған қашалар</p>	-	-	-	-
<p>5.</p> <p>Ауыл шаруашылығы жануарларын ветеринариялық емдеуге арналған өткелектер</p>	-	-	-	-
<p>6.</p> <p>Электр және жылу энергиясымен қамтамасыз етуге арналған құрылысжайлар мен объектілер, жаңартылатын және баламалы энергия көздері пайдаланылатын объектілер</p>				
<p>7.</p> <p>Сумен жабдықтау объектілері және тіршілікті қамтамасыз етудің басқа да түрлері, персоналдың маусымдық тұруына арналған құрылысжайлар және жайылымдарды</p>				

5.	43365310 02	Таң	ЖШС	17074002 9224	"Агро Лидер Таң"	126			
6.	43365310 02	Таң	ФҚ	03026402 0989	"Манак баба"	197	234	56	
7.	43365310 02	Таң	ШҚ	10046400 2001	" С.Утеген ов"			2	
8.	43365310 02	Таң	ШҚ	03036401 9146	"Садықов "	9	41	49	
9.	43365310 02	Таң	ЖА	77032530 2667	Артамыс о в Айболат	13			
10.	43365310 02	Таң	ЖА	82100130 2530	Әлиев аслан Садірхан ұлы	13	26	20	
11.	43365310 02	Таң	ЖА	61060530 1817	Абишов Бахыт			11	
12.	43365310 02	Таң	ЖА	43092530 0395	Ағыбаев Сабырба й	13	31		
13.	43365310 02	Таң	ЖА	91092030 2296	Айгараев Дархан Исагалие вич	8			
14.	43365310 02	Таң	ЖА	60050130 3886	Айгараев Тулеген Абдуови ч	18	5		
15.	43365310 02	Таң	ЖА	40080230 0271	Акберген о в Дауылба й	1	61	3	
16.	43365310 02	Таң	ЖА	88101430 2542	Алдамбе ргенов Нұржан Әмірханұ лы	5	65	9	
17.	43365310 02	Таң	ЖА	74112130 0540	Алиев Жарас Садырха нович	15		20	
18.	43365310 02	Таң	ЖА	76010130 7985	Алиев Жолдас Есбаевич	12	1		
19.	43365310 02	Таң	ЖА	62102830 1994	Алиев Серикбай Несипбае вич	11	31	8	

34.	43365310 02	Таң	ЖА	71102530 1104	Баймахан о в Бекболат Мухитов ич	9	6	22	
35.	43365310 02	Таң	ЖА	73091930 1531	Баймахан о в Болатбек Мухитов ич			14	
36.	43365310 02	Таң	ЖА	85030830 1594	Баймахан о в Жансулт ан	4	9	8	
37.	43365310 02	Таң	ЖА	77091940 0517	Баймахан о в а Марина Мукашов на				
38.	43365310 02	Таң	ЖА	85050140 2121	Байменов а Меирамк у л ь Турганбе ковна			10	
39.	43365310 02	Таң	ЖА	70120830 1424	Байгорее в Канатбек Торбеко вич			4	2
40.	43365310 02	Таң	ЖА	68082830 2652	Байтурее в Жамбыл	10	31		
41.	43365310 02	Таң	ЖА	62092530 1452	Байтурее в Нурлан Турбеко вич	1	23		
42.	43365310 02	Таң	ЖА	65092730 0679	Балымбе т о в Базарбай		11		
43.	43365310 02	Таң	ЖА	76070130 2410	Балымбе т о в Суйнбай Турекови ч	13	4	14	30
44.	43365310 02	Таң	ЖА	61110630 1639	Бисенов Елтай	9	65		
45.	43365310 02	Таң	ЖА	81070430 0600	Бисенов Нұрлан Амантай ұлы	6			

46.	43365310 02	Таң	ЖА	59022830 2166	Бисенов Сайлауба й	4	19		
47.	43365310 02	Таң	ЖА	58121530 2126	Боранбае в Серик	26	88	1	
48.	43365310 02	Таң	ЖА	57022640 0449	Дарибаев а асенкуль Избаевна	6			
49.	43365310 02	Таң	ЖА	72031330 0233	Джанибе к о в Берик	21	11		
50.	43365310 02	Таң	ЖА	75020830 1202	Досжано в Гани Койшыгу лович	8	20		
51.	43365310 02	Таң	ЖА	55082540 1777	Досжано ва Злиха Касимов на	3			
52.	43365310 02	Таң	ЖА	78031930 0104	Доспанов Болатбек Сагалови ч	22		12	
53.	43365310 02	Таң	ЖА	76032630 3163	Доспанов Кенжебе к Сагалови ч	187	38	18	
54.	43365310 02	Таң	ЖА	74050930 3154	Доспанов Роман Алтынба евич	18		6	
55.	43365310 02	Таң	ЖА	56110730 3183	Дуйсенби е в Адамбай Уалиевич	10	49		
56.	43365310 02	Таң	ЖА	71123030 1486	Дуйсенби е в Мирамбе к Уалиевич	4	27		
57.	43365310 02	Таң	ЖА	64122430 1567	Дуйсенби е в Ырысбай Уалиевич	28		1	
58.	43365310 02	Таң	ЖА	85042630 1873	Елеуов Нұржан Жұмаділ даұлы	5	39	6	

59.	43365310 02	Таң	ЖА	76032940 1358	Елеуова Сандуга ш Жумаділ даевна	4	5		
60.	43365310 02	Таң	ЖА	55091530 1006	Елешов Кадирбек	8	30		
61.	43365310 02	Таң	ЖА	59122840 0525	Елешова Сафура	21		7	
62.	43365310 02	Таң	ЖА	77021130 0492	Еликбаев Азилхан Мирзаха нович	14		1	
63.	43365310 02	Таң	ЖА	74053140 0870	Ерманова Айгуль сУЛТАН ОВНА			9	
64.	43365310 02	Таң	ЖА	91073030 2550	Ермахан о в Ерболат Сұлтанбе кұлы	8			
65.	43365310 02	Таң	ЖА	60031530 2183	Есжан Оразбек Әубақірұ лы	10		1	
66.	43365310 02	Таң	ЖА	83120430 1101	Есжанов айбек Бақытбек ұлы			20	
67.	43365310 02	Таң	ЖА	71042030 1248	Есжанов Болатбек Аубақиро вич	15	18	17	
68.	43365310 02	Таң	ЖА	67012330 0463	Есжанов Кенжебе к Аубақиро вич	5			
69.	43365310 02	Таң	ЖА	76122430 0236	Еспенбет о в Колканат Ерданови ч	2			
70.	43365310 02	Таң	ЖА	83060630 0750	Әдамано в Нұрлыбе к Жұманұл ы	4	42		

71.	43365310 02	Таң	ЖА	62102630 0905	Жанабаев Конысбе к	4	11		
72.	43365310 02	Таң	ЖА	71081530 1909	Жанабаев Нурлыбе к Турсынб аевич	23	45	7	
73.	43365310 02	Таң	ЖА	48071030 0305	Жанибек ов Актау	16	32	10	
74.	43365310 02	Таң	ЖА	51011930 1121	Жанибек ов Темир Болатбек ович	11			
75.	43365310 02	Таң	ЖА	67062740 1894	Жанибек о в а Жанат Амирбек овна	7	10	2	
76.	43365310 02	Таң	ЖА	90112340 2121	Жаңабаев а Эльмира Қуанбекк ызы	15	14		
77.	43365310 02	Таң	ЖА	79010930 2834	Жарасбае в Асан Султанм уратович	20		19	
78.	43365310 02	Таң	ЖА	62011530 2695	Жармено в Асылбек Ойнаров ич	7	69		
79.	43365310 02	Таң	ЖА	95010130 3724	Жарылка п о в Мейрамб е к Болатұлы	20			
80.	43365310 02	Таң	ЖА	44010130 1018	Жубанов Нурадин Кульман ович	24	10		
81.	43365310 02	Таң	ЖА	81012830 1063	Жусупов Нұрболат Асанбайұ лы	5	2		
82.	43365310 02	Таң	ЖА	58010840 2792	Жүсіпова Нағима Мырзахм еткызы	8			

83.	43365310 02	Таң	ЖА	95040830 0888	Жұмағал и Нұрсұлтан Төлегенұ лы	9		23	
84.	43365310 02	Таң	ЖА	57022030 3127	Избасов Асанхан	7	107		
85.	43365310 02	Таң	ЖА	59042330 0526	Избасов Ауезхан	8	43	16	
86.	43365310 02	Таң	ЖА	73122130 1084	Избасов Жасулан Жолауши евич	12	61	13	
87.	43365310 02	Таң	ЖА	77031730 1040	Издебаев Ербол Указбеко вич	7		67	
88.	43365310 02	Таң	ЖА	44110640 0076	Изтелеуо в а Балмекен	4	17		
89.	43365310 02	Таң	ЖА	60110730 3986	Искендир о в Абдрахм ан	10			
90.	43365310 02	Таң	ЖА	75010730 0770	Ишанбек ов Ербол Аманови ч	8	16		
91.	43365310 02	Таң	ЖА	68090340 2160	Ишпант е в а Гулжама л Абдикал иковна			4	
92.	43365310 02	Таң	ЖА	64010530 0172	Кайрберг енов Бакытжа н	22	58		
93.	43365310 02	Таң	ЖА	50072440 0979	Карабала е в а Кенишк ул Рысбаевн а	29		25	
94.	43365310 02	Таң	ЖА	49010730 0656	Касимов Серик	6			
95.		Таң	ЖА		Кенжебе кова Актолкы н			66	

	43365310 02			71080940 1556	Бекмаган бетовна				
96.	43365310 02	Таң	ЖА	62020630 1304	Козыбага р о в Касымха н Избасови ч	10	37		
97.	43365310 02	Таң	ЖА	43091030 0734	Койбагар о в Шадмура т		12	15	
98.	43365310 02	Таң	ЖА	59010630 1680	Кокыбаев Арипхан и	24	69		
99.	43365310 02	Таң	ШҚ	03026402 0817	" Жаркын- Ай"			51	
100.	43365310 02	Таң	ШҚ	03046400 9003	"Талап"	38			
101.	43365310 02	Таң	ШҚ	22046403 9629	"Қанағат"			2	
102.	43365310 02	Таң	ШҚ	22046404 2213	"Самұрат Баба"			79	
103.	43365310 02	Таң	ЖА	62031330 0754	Куантаев Мухтар	28	78		
104.	43365310 02	Таң	ЖА	55032030 1884	Куантаев Сегизбай	4			
105.	43365310 02	Таң	ЖА	92071330 1511	Куанышо в Еркин Серикул ы			10	
106.	43365310 02	Таң	ЖА	75070630 1517	Куанышо в Умиргал и Умирзак ович	1	16		
107.	43365310 02	Таң	ЖА	47060140 2125	Куанышо в а Жарылка с ы н Токанба вна	2	15		
108.	43365310 02	Таң	ЖА	76042130 0402	Кудабаев Аскар Кожамку лович	1			
109.	43365310 02	Таң	ЖА	54111530 0634	Кудабаев Кожабек	5	93		

145.	43365310 02	Таң	ЖА	42020840 0183	Оспанова Наушагу л Сонаровн а	2	4		
146.	43365310 02	Таң	ЖА	58112440 2534	Өмірзако в а Сұлушаш	20	44	2	
147.	43365310 02	Таң	ЖА	75110730 2591	Өмірзақ Ғалымжа н Ордабекұ лы	14	30	5	
148.	43365310 02	Таң	ЖА	90072440 1762	Прназаро в а Мөлдір Бауыржа нқызы			13	
149.	43365310 02	Таң	ЖА	76091030 2187	Рашбаев Мади Молдахм етович	12			
150.	43365310 02	Таң	ЖА	63081330 1594	Рзаев Булат	14			
151.	43365310 02	Таң	ЖА	74071630 0165	Сағдиев Руслан Сағдиеви ч	12	29	16	
152.	43365310 02	Таң	ЖА	57060140 1099	Сағынды кова Рыскелді Койбагар овна	7	23		
153.	43365310 02	Таң	ЖА	73012430 0284	Садықов Алмат Набатови ч	13	46	1	
154.	43365310 02	Таң	ЖА	73121930 0769	Садықов Муратба й Куракови ч	2			
155.	43365310 02	Таң	ЖА	66051230 0991	Саменов Абай Тынымбе кович	9			
156.	43365310 02	Таң	ЖА	63111930 0962	Саменов Абылай	2		6	
					Саменов Каныш				

183.	43365310 02	Таң	ЖА	55051030 1976	Толыбек ов Сахи Шакиеви ч	26	29	14	
184.	43365310 02	Таң	ЖА	63011230 0783	Тугаев Ерлик	18	19	2	
185.	43365310 02	Таң	ЖА	64020530 2925	Тулегено в Ердан	25	17		
186.	43365310 02	Таң	ЖА	60112630 2456	Тулеуов Ауелбек Асылбек ович			10	
187.	43365310 02	Таң	ЖА	95010130 3615	Тұрсынб а е в Исламбек Нұрлыбе кұлы	5			
188.	43365310 02	Таң	ЖА	96030430 0428	Тынымбе к Құралхан Абылайұ лы			6	
189.	43365310 02	Таң	ЖА	92070930 1381	Уалиев Мақсат Ырысбай ұлы	9		15	
190.	43365310 02	Таң	ЖА	98021430 0323	Уәли Төрехан Мейрамб екұлы			5	
191.	43365310 02	Таң	ЖА	68012830 1778	Урмет Қазихан Шәдімах анұлы	13	7	5	
192.	43365310 02	Таң	ЖА	42060240 0690	Урметова Пермеку л	8	15		
193.	43365310 02	Таң	ЖА	75071830 0306	Утегенов Бахтияр Елемесов ич	31	18	11	
194.	43365310 02	Таң	ЖА	64092840 0708	Утенбаев а Несипкул ь			8	
195.	43365310 02	Таң	ФҚ	14046403 1002	" Еспенбет "	9			
196.	43365310 02	Таң	ФҚ	17076400 2570	"Көлжан Ата"	27			

197.	43365310 02	Таң	ФҚ	20056401 7292	" Бекмолда ев"			18	
198.	43365310 02	Таң	ФҚ	20116400 0880	"Орда Дос"			67	
199.	43365310 02	Таң	ЖА	76092830 0230	Шагирта ев Берик Куанышб аевич	60		49	25
200.	43365310 02	Таң	ЖА	72042630 0125	Шагирта е в Даурен Куанышо вич		95		58
201.	43365310 02	Таң	ЖА	97050230 0525	Шамшад и н Аманкел д і Жаңабег енұлы			2	
202.	43365310 02	Таң	ЖА	69062330 2302	Шандыба е в Жумажан	7	23		
203.	43365310 02	Таң	ЖА	72010530 0259	Шандыба е в Сисенбай	7	19	1	3
204.	43365310 02	Таң	ЖА	97051340 0323	Шапағат Жеңіскул Серіккыз ы			3	
205.	43365310 02	Таң	ЖА	00052750 0305	Шарапат Данияр Базарбай ұлы	8			
206.	43365310 02	Таң	ЖА	72040730 2198	Шарипку л о в Ғабит Абдираси лович	5	16		
207.	43365310 02	Таң	ЖА	59051030 0350	Шарипку л о в Жомарт	4	9		
208.	43365310 02	Таң	ЖА	75060930 1232	Шарикул о в Нуркен	6	25		
209.	43365310 02	Таң	ЖА	39010640 0983	Шарикул о в а Алуаш	12	8	1	
210.	43365310 02	Таң	ШҚ	03046401 0037	"Нұр"	66		26	

211.	43365310 02	Таң	ШҚ	03026401 9182	"Бірлік -1 "	13	17	24	
212.	43365310 02	Таң	ШҚ	20096401 4074	"Дамир-2 "	1			
213.	43365310 02	Таң	ШҚ	03026402 0483	"Есжанов "			43	
214.	43365310 02	Таң	ШҚ	03036401 8970	"Марат"	104	47	53	
215.	43365310 02	Таң	ЖА	69010141 2040	Шахаров а Галия	9			
216.	43365310 02	Таң	ЖА	67040740 1858	Шерман о в а Жанарку л Пахрадин овна	13			
217.	43365310 02	Таң	ЖА	93122930 1575	Шәмшәд и н Ұлықбек Жаңатай ұлы	3			
218.	43365310 02	Таң	ЖА	65081530 0302	Шуйишб а е в Бердибек Алибеков ич	4	6		
219.	43365310 02	Таң	ЖА	72062830 0926	Шуйшба е в Амирбек	2		15	
220.	43365310 02	Таң	ЖА	68031630 0177	Шуйшба е в Умирбек	5		6	2
221.	43365310 02	Таң	ЖА	61052530 0379	Шыныбе к о в Айтбай Садуович	19		14	
222.	43365310 02	Таң	ЖА	67122130 0151	Шыныбе ков Болат Садуович	4	9		
223.	43365310 02	Таң	ЖА	59011830 1536	Шыныбе ков Уали Садуович	16	18		
	Жиыны:					2737	3268	1863	171

Абревиатуралардың таратылып жазылуы:

ШҚ-шаруа қожалығы

ФҚ-фермер қожалығы

ЖА-жеке аула

2-кесте. Ауыл шаруашылығы жануарларының түрлері мен жыныстық жас топтары бойынша қалыптастырылған үйірлердің, отарлардың, табындардың саны туралы деректер

Р/с№	Әкімшілік-аумақтық объектілердің жіктеуіші бойынша кенттің, ауылдың, ауылдық округінің коды	Кенттің, ауылдың, ауылдық округінің атауы	Үйірлердің, отарлардың, табындардың саны										
			Ірі қара мал				Ұсақ мал				Жылқылар		Түйелер
			Бұқалар	сиырлар	Қашарлар	Бұқашықтар	қойлар және ешкілер	төл (тоқтылар, шыбыштар)	төл (еркек тоқтылар, текешіктер)	айғырлар, биелер	төл	түйелер	төл
1	2	3	4	5	6	7	8	9	10	11	12	13	14
	4336531002	Таң	273	1275	779	410	3268	1797	1471	894	362	171	15
Жиыны:			273	1275	779	410	3268	1797	1471	894	362	171	15

3-кесте. Шалғайдағы жайылымдарда жаю үшін ауыл шаруашылығы жануарлары басының саны туралы мәліметтер

Р/с№	Әкімшілік-аумақтық объектілердің жіктеуіші бойынша кенттің, ауылдың, ауылдық округінің коды	Кенттің, ауылдың, ауылдық округінің атауы	Мал басының саны, бас								
			Ірі қара мал		Ұсақ мал		Жылқылар		Түйелер		
			жеке ауладағы	ауыл шаруашылығы тауарын өндірушілер	жеке ауладағы	ауыл шаруашылығы тауарын өндірушілер	жеке ауладағы	ауыл шаруашылығы тауарын өндірушілер	жеке ауладағы	ауыл шаруашылығы тауарын өндірушілер	
1	2	3	4	5	6	7	8	9	10	11	
	4336531002	Таң	-	135	-	-	-	-	110	-	-
Жиыны:			-	135	-	-	-	-	110	-	-

Атауы _____ Мекенжайы _____

Телефоны _____

Электрондық поштасының мекенжайы _____

Басшы немесе оның міндетін атқарушы адам _____

(электрондық цифрлық қолтаңбасы) _____

(аты, әкесінің аты (бар болса), тегі)) _____

Жайылымдарды басқару және
оларды пайдалану жөніндегі
жоспарға 5-қосымша

Ұсынылатын жайылым айналымдарының схемалары

Жылдар	Учаскелердің нөмірлері			
	I	II	III	IV
бірінші жыл	көктемгі маусым	жазғы маусым	күзгі маусым	демалатын учаске
екінші жыл	демалатын учаске	көктемгі маусым	жазғы маусым	күзгі маусым
үшінші жыл	күзгі маусым	демалатын учаске	көктемгі маусым	жазғы маусым
төртінші жыл	жазғы маусым	күзгі маусым	демалатын учаске	көктемгі маусым

1.Әкімшілік-аумақтық бірлік аумағында жайылымдардың жер санаттары бөлінісінде орналасу схемасы (картасы)

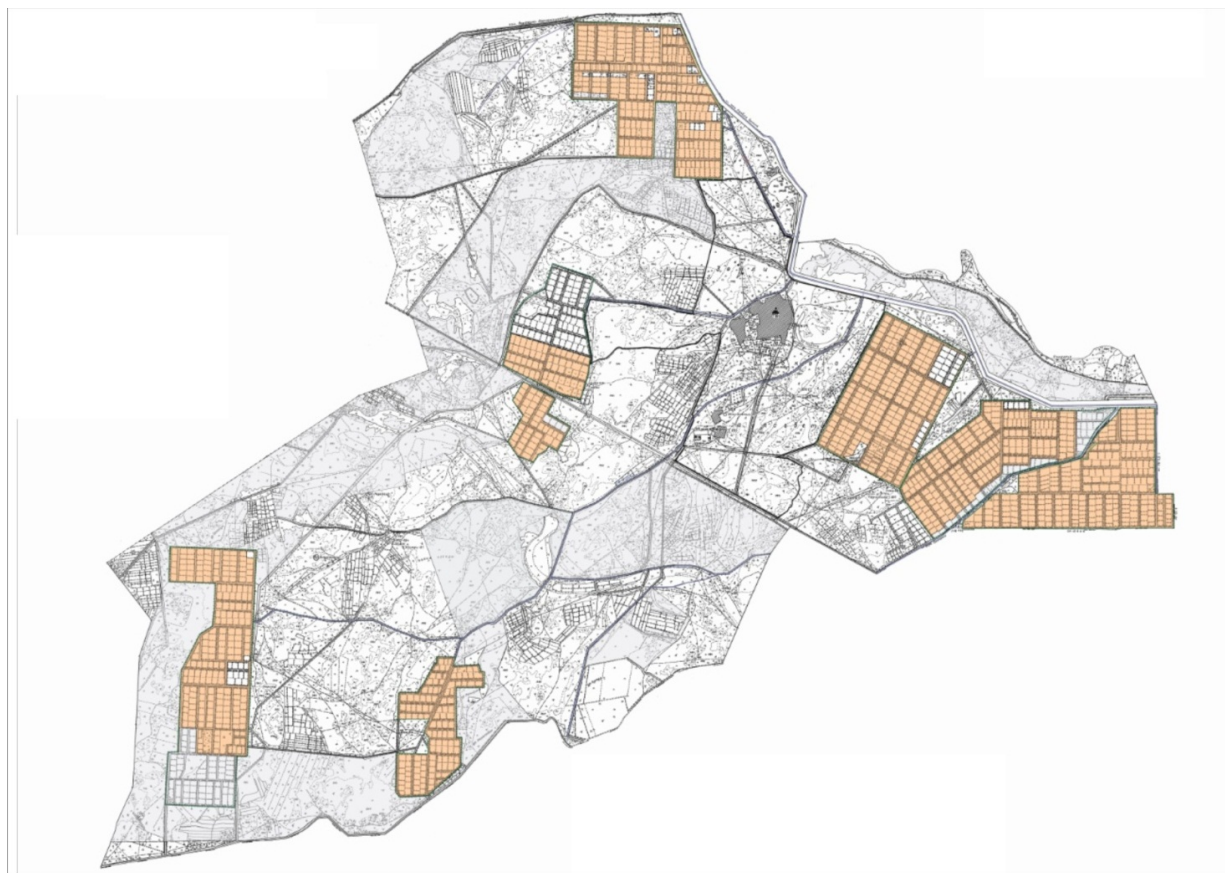

Шартты белгілер

Ауылдық округтің шекаралары

Ауыл шаруашылығы мақсатындағы жерлер
Елді мекендердің жерлері

2. Жеке ауладағы ауыл шаруашылығы жануарларын жаю бойынша халықтың мұқтаждығына арналған жайылымдар, оның ішінде қоғамдық жайылымдар белгіленген схема (карта)

Мырзабай ахун ауылдық округі

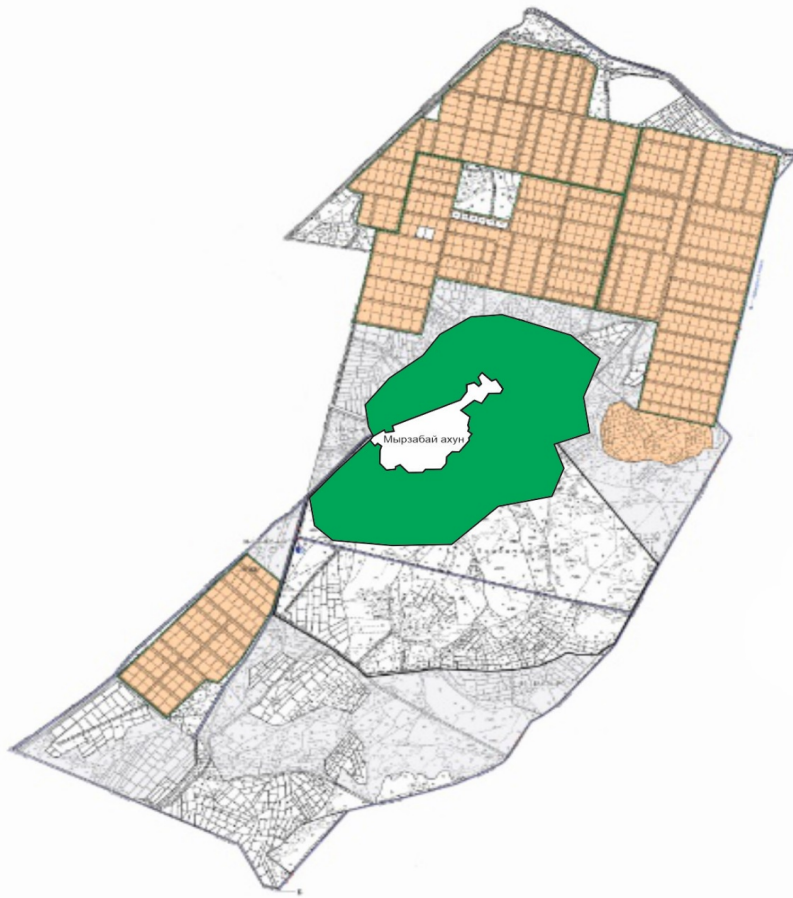

Межелес шекаралар

А-дан Б-ға дейін Еңбек ауылдық округіне қарасты жерлері
Б-дан В-ға дейін Жазықарға ауылдық округіне қарасты жерлері
В-дан А-ға дейін Мәдениет ауылдық округіне қарасты жерлері

Шартты белгілер	
	Ауылдық округтің шекаралары
	Ауыл шаруашылығы мақсатындағы жерлер
	Елді мекендердің жерлері
	Қоғамдық жайылымдар

3. Ұсынылатын жайылым айналымдарының схемалары көрсетілген схема (карта)

Жылдар	Қаша 1 көктемгі	Қ а ш а 2 көктемгі-жазғы	Қ а ш а 3 көктемгі-жазғы-күзгі	Қаша 4 күзгі
2025	көктем-жазғы маусым 1	жазғы маусым 2	күзгі маусым 3	демалушы алаң
2026	демалушы алаң	көктем-жазғы маусымы 1	жазғы маусым 2	күзгі маусым 3
2027	көктем-жазғы маусым 1	жазғы маусым 2	күзгі маусым 3	демалушы алаң
2028	демалушы алаң	көктем-жазғы маусымы 1	жазғы маусым 2	күзгі маусым 3
2029	көктем-жазғы маусым 1	жазғы маусым 2	күзгі маусым 3	демалушы алаң

Ескерту 1,2,3,4 – Қашаны жылына пайдалану тәртібі.

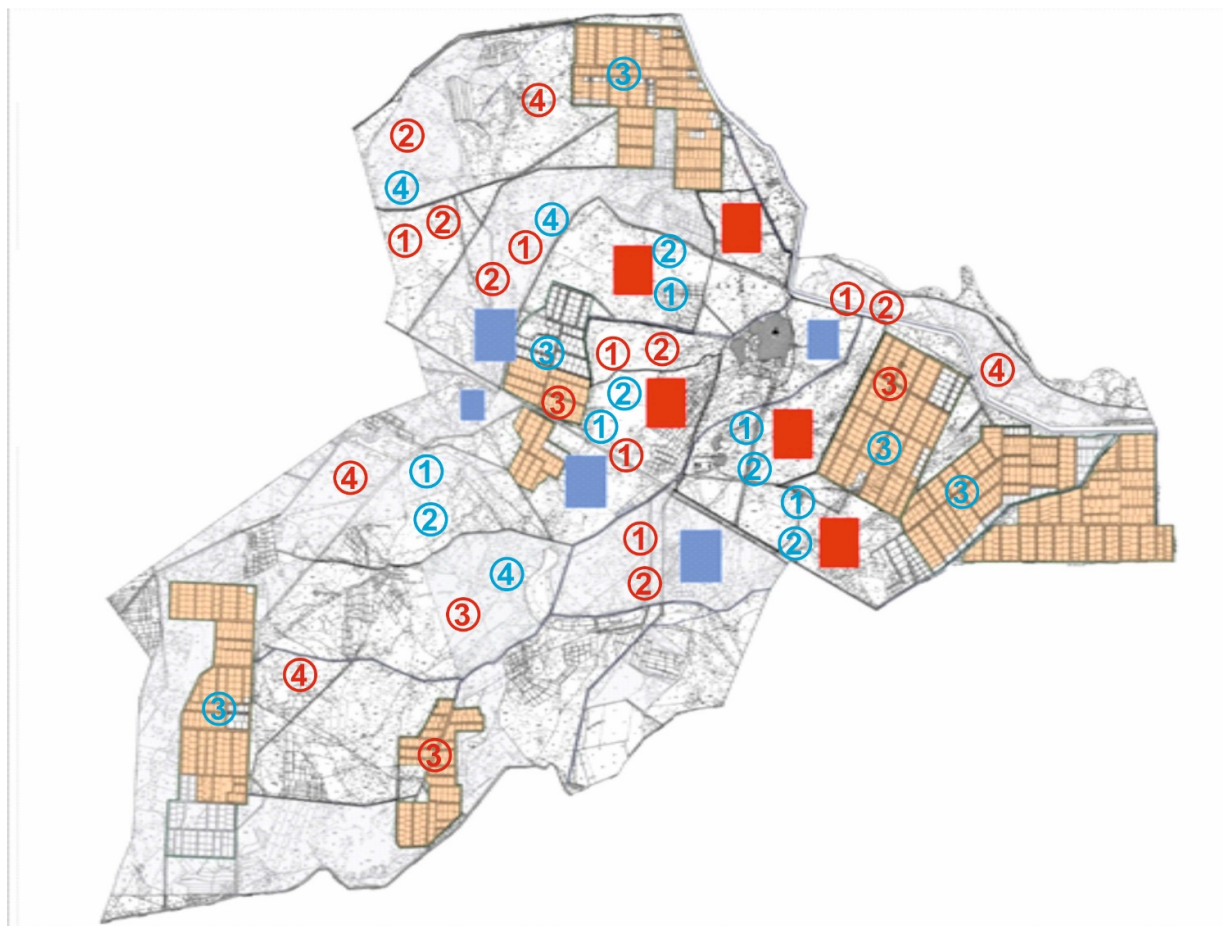

Шартты белгілер

	Ауылдық округтің шекаралары
	Ауыл шаруашылығы мақсатындағы жерлер
	Елді мекендердің жерлері
	Көктемгі және жазғы уақытта пайдаланылатын жайылымдар
	Күзгі және қысқы уақытта пайдаланылатын жайылымдар
1 2 3 4	Қашаны жылына пайдалану тәртібі
1 2 3 4	Қашаны жылына пайдалану тәртібі

4. Ауыл шаруашылығы жануарларын айдауға арналған сервитуттар, мал айдайтын трассалар және жайылымдық инфрақұрылымның өзге де объектілері, сондай-ақ мал қорымдары белгіленетін схема (карта).

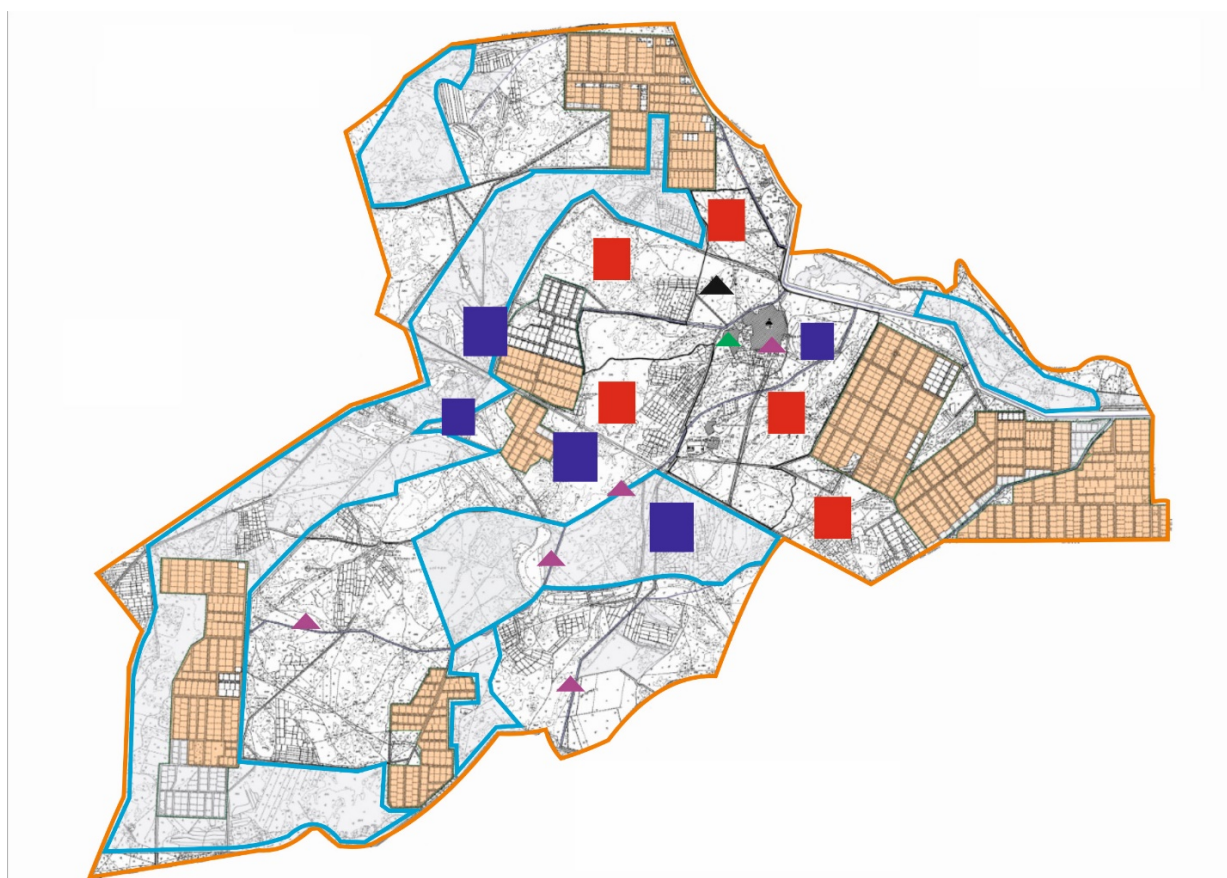

Шартты белгілер	
	Сыртқы шекара
	Ішкі шекара
	Ауыл шаруашылығы мақсатындағы жерлер
	Елді мекендердің жерлері
	Көктемгі және жазғы уақытта пайдаланылатын жайылымдар
	Күзгі және қысқы уақытта пайдаланылатын жайылымдар

Жайылымдық инфрақұрылымдар	
	Көлдер, каналдар, құбырлы және шахталы құдықтар
	Мал қорымы
	Мал тоғыту ваннасы

5) Жайылымды пайдаланушыларға жер пайдалануға берілуі мүмкін жайылымдар белгіленген схема (карта)

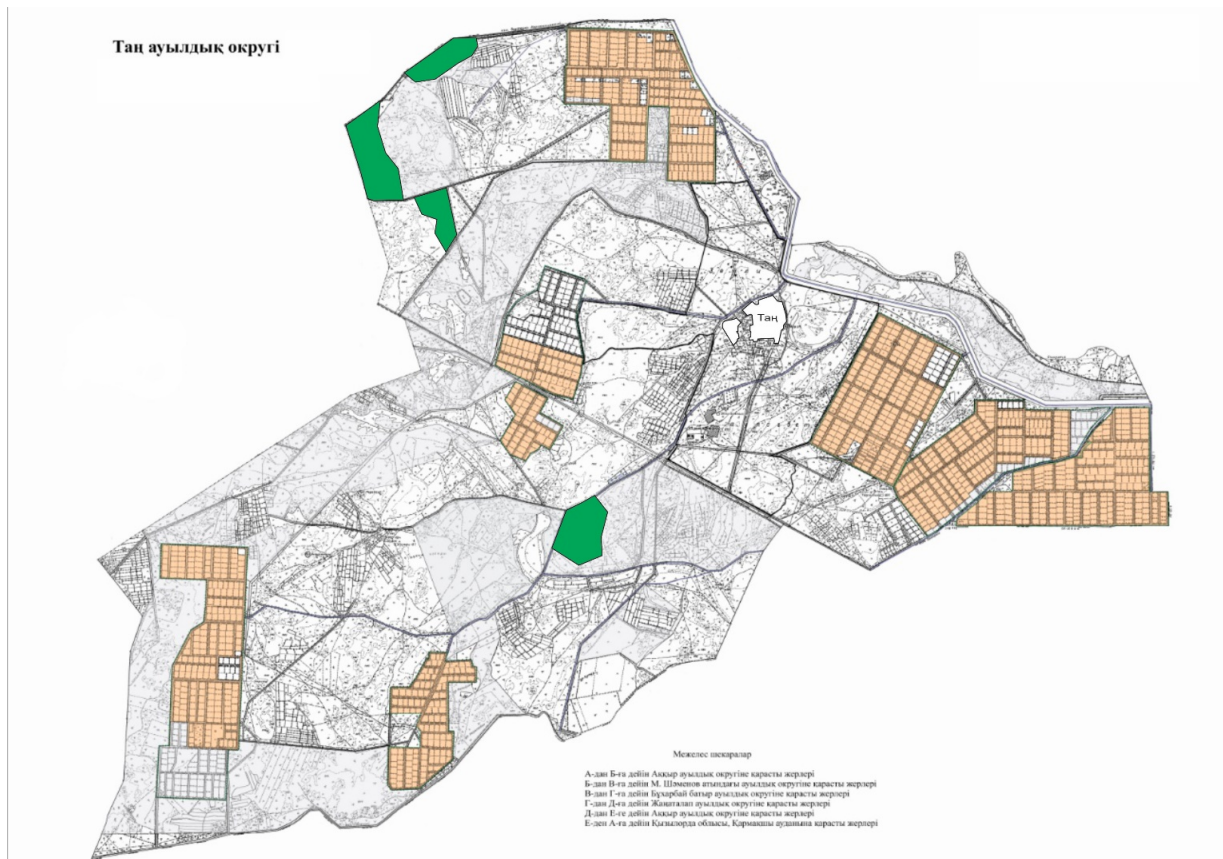

Шартты белгілер	
	Ауылдық округтің шекаралары
	Ауыл шаруашылығы мақсатындағы жерлер
	Елді мекендердің жерлері
	Жайылымды пайдаланушыларға жер пайдалануға берілуі мүмкін жайылымдар

6. Халықтың жеке ауласындағы ауыл шаруашылығы жануарларын жаю жөніндегі мұқтаждарын қанағаттандыру мақсатында резервке алынуға жататын жайылымдарды белгілейтін схема (карта)

Таң ауылдық округі

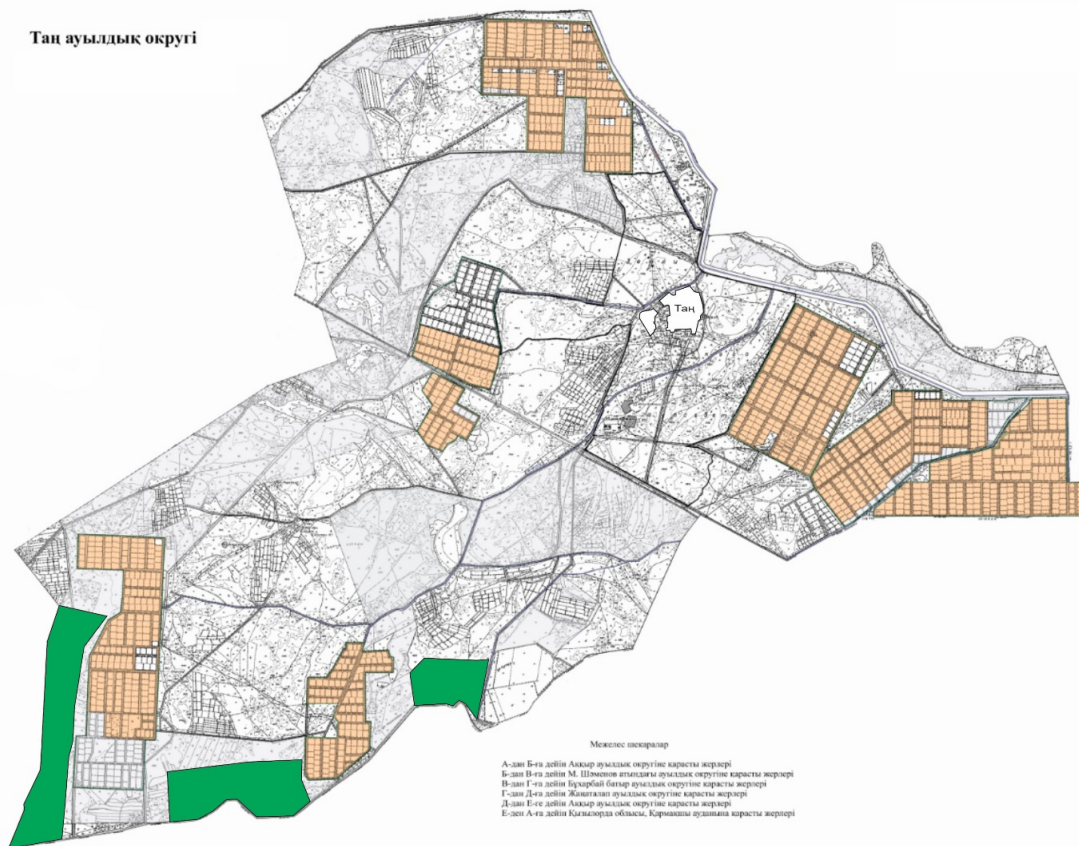

Шартты белгілер	
	Ауылдық округтің шекаралары
	Ауыл шаруашылығы мақсатындағы жерлер
	Елді мекендердің жерлері
	Халықтың жеке ауласындағы ауыл шаруашылығы жануарларын жаю жөніндегі мұқтаждарын қанағаттандыру мақсатында резервке алынуға жататын жайылымдар

7. Су тұтыну нормасына сәйкес жасалған су көздеріне (көлдерге, өзендерге, қазандарға, суару немесе суландыру каналдарына, құбырлы немесе шахта құдықтарына) қол жеткізу схемасы

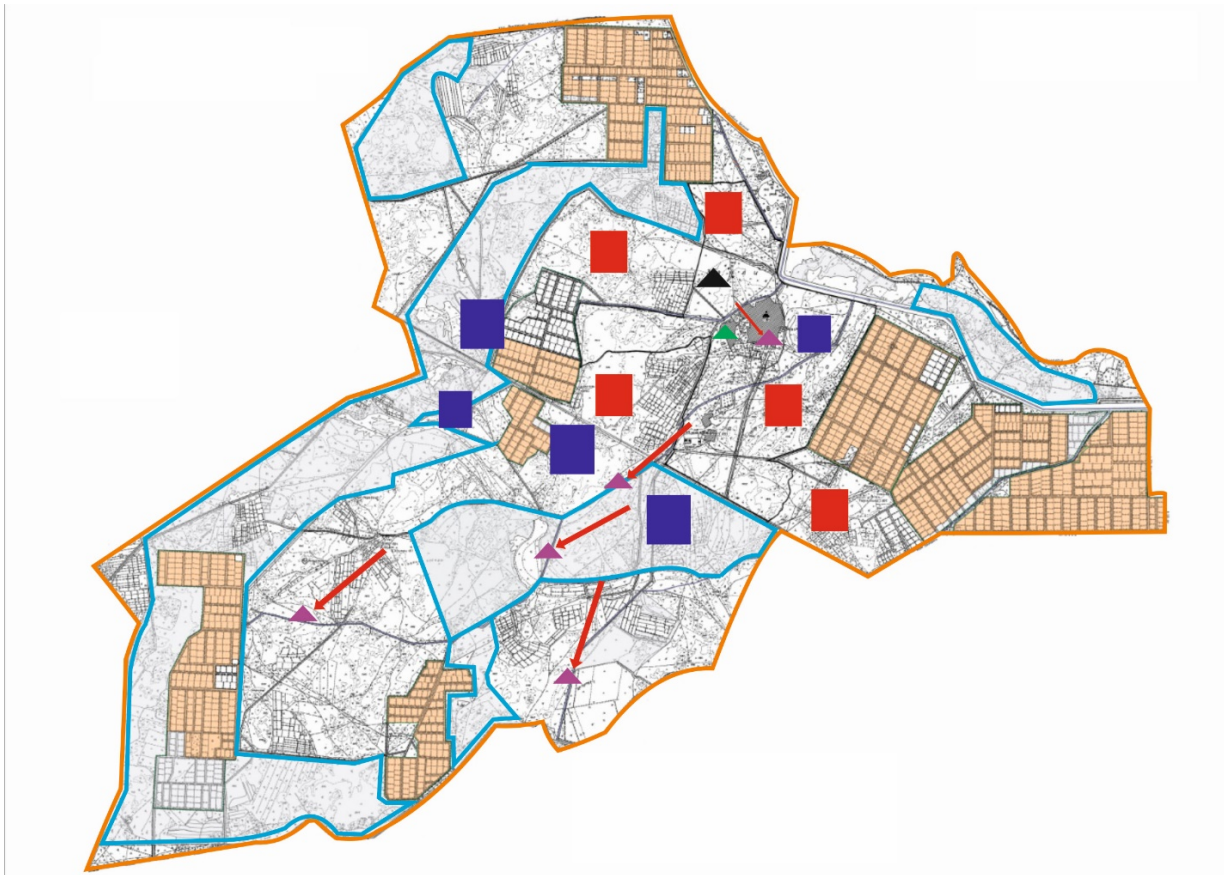

Шартты белгілер	
	Ауылдық округтің шекаралары
	Ауыл шаруашылығы мақсатындағы жерлер
	Елді мекендердің жерлері
	Көктемгі және жазғы уақытта пайдаланылатын жайылымдар
	Күзгі және қысқы уақытта пайдаланылатын жайылымдар
	Жайылым пайдаланушылардың су көздеріне жету жолдары
	Көлдер, каналдар, құбырлы және шахталы құдықтар
	Мал тоғыту ваннасы

8) Ауыл шаруашылығы жануарларының басын шалғайдағы жайылымдарға орналастыру схемасы.

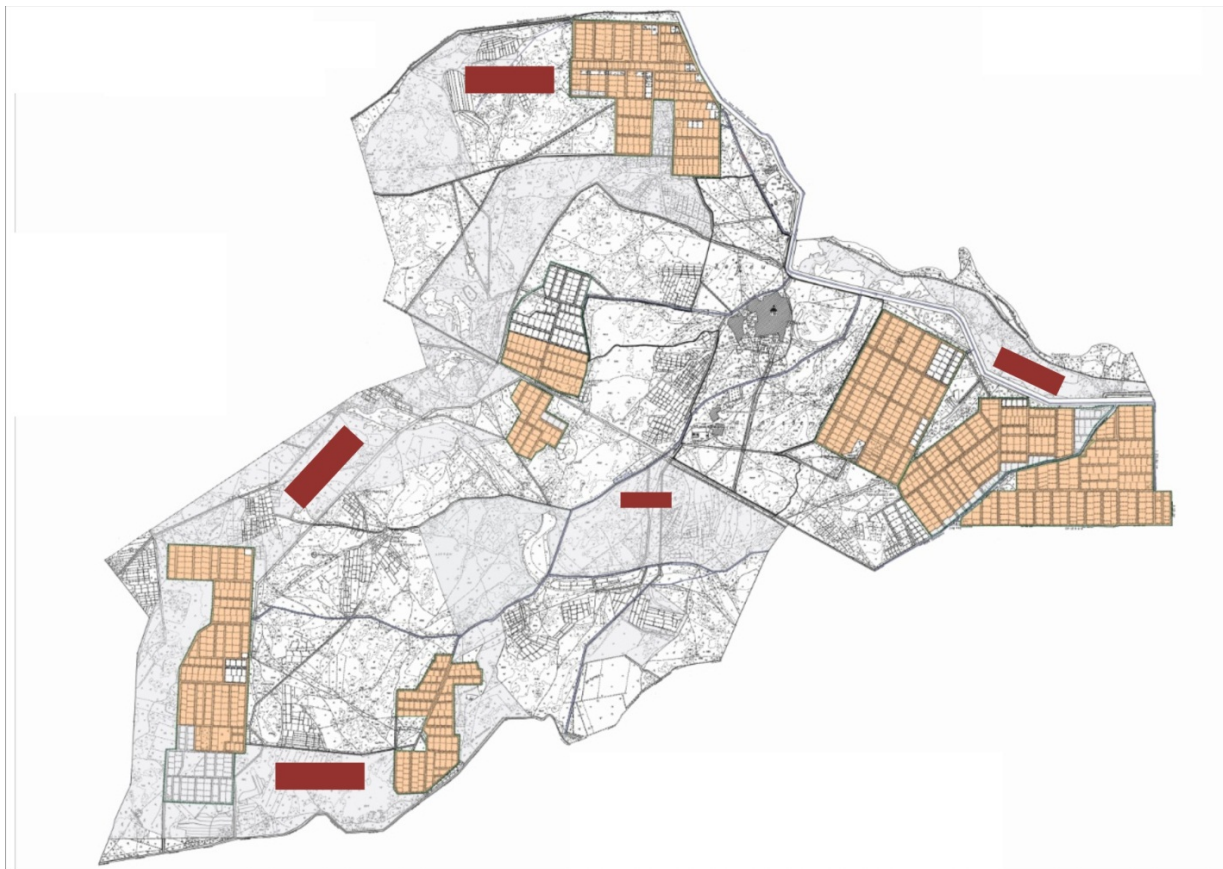

Шартты белгілер

	Ауылдық округтің шекаралары
	Ауыл шаруашылығы мақсатындағы жерлер
	Елді мекендердің жерлері
	Мал басын орналастыру шекаралары

9) Ауылдық округке кіретін ауылдық елді мекендер арасында жайылымдарды жобалық бөлу (қайта бөлу)

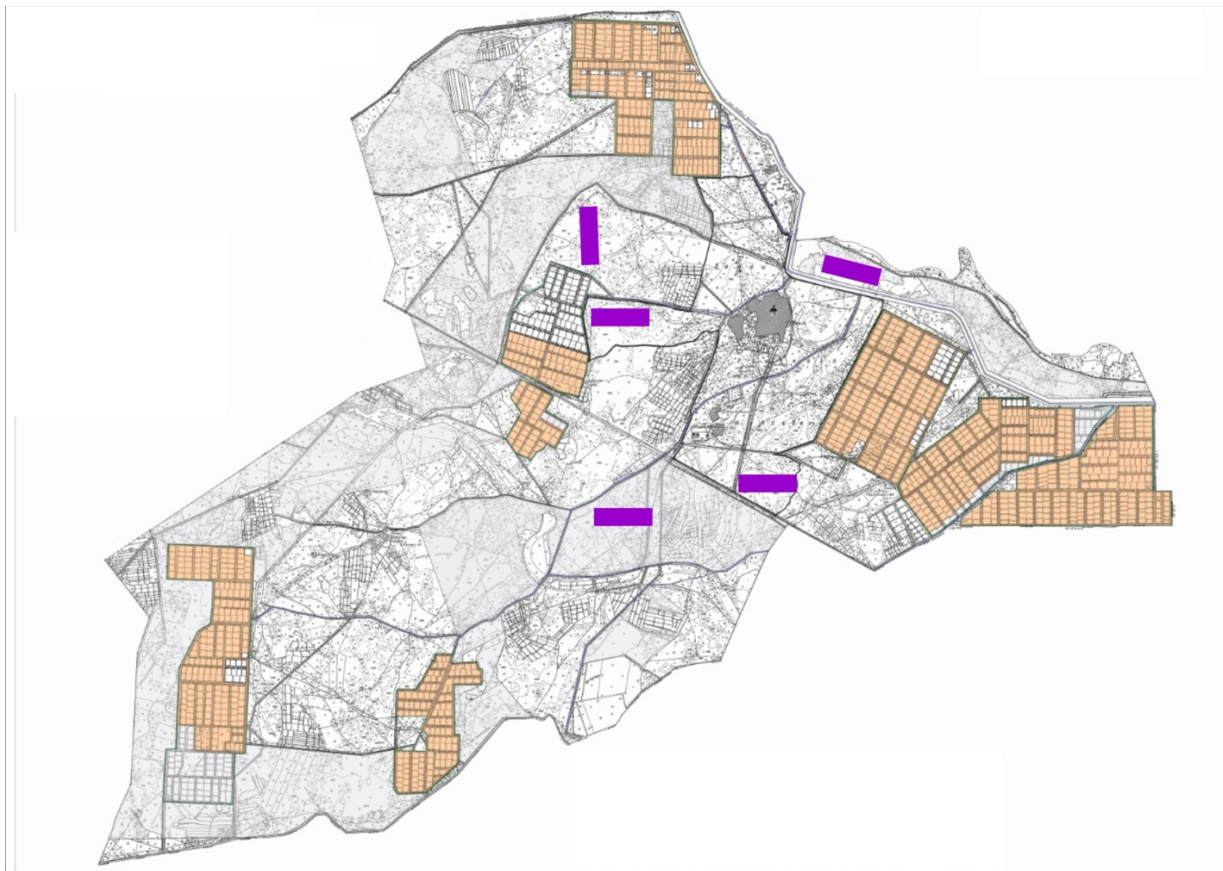

Шартты белгілер	
	Ауылдық округтің шекаралары
	Ауыл шаруашылығы мақсатындағы жерлер
	Елді мекендердің жерлері
	Жайылымдарды қайта бөлуге арналған жер телімдері

Жайылымдардың жалпы алаңына түсетін жүктеменің шекті рұқсат етілетін нормасы

Облыс	Табиғи аймақ	Экологиялық географиялық аудандар (кіші аймақтар)	Жайылым типі (басым)	Жайылым кезеңінің ұзақтығы, күн	Қалпына келтірілген және деградацияланған алқаптардағы ауыл шаруашылығы жануарларының 1 басына арналған жайылым алаңының нормасы, гектар							
					Ірі қара мал		қой мен ешкілер		жылқылар		түйелер	
					қалпына келтірілген	деградацияланған	қалпына келтірілген	деградацияланған	қалпына келтірілген	деградацияланған	қалпына келтірілген	деградацияланған
1	2	3	4	5	6	7	8	9	10	11	12	13
			Қоңыр жусанды - қоңыр бастылар		18,0	25,0	3,6	5,0	21,6	30,0	25,2	35,0

Қызыл орда	Шөл	Далалы, шөлді	Қоңыр жусанды - итсигекті, қаражусанды - бұйырғынды	230-250	18,0	25,0	3,6	5,0	21,6	30,0	25,2	35,0
			Қоңыр жусанды-кейреуікті - боялышты		16,0	24,0	3,2	4,8	19,2	28,8	22,4	33,6
		Далалы, шөлді	Еркек шөпті қоңыр жусанды эфемероидтылар	230-250	14,0	21,0	2,8	4,2	16,8	25,2	19,6	29,4
			Еркек шөпті қоңыр жусанды теріскенділер		15,0	22,5	3,0	4,5	18,0	27,0	21,0	31,5
			Бұйырғынды кейреуікті, қоңыр жусандылар		21,5	31,5	4,3	6,3	25,8	37,8	30,1	44,1
			Бұйырғынды-көкпекті-жусандылар		14,0	21,0	2,8	4,2	16,8	25,2	19,6	29,4
		Сексеуілді - эфемерлі бұтааралас		15,5	25,0	3,1	5,0	18,6	30,0		35,0	

		түрлі шөптесінді							21,7		
		Жүзгені басым бұталы - эфемерлі	250-270	10,5	16,0	2,1	3,2	13,6	19,2	14,7	22,4
	Нағыз (орта) шөл	Эфемерлі - түрлі шөптесінді - сексеуілі		14,0	21,0	2,8	4,2	22,8	25,2	19,6	29,4
		Қоңыр жусанды - эфемерлі - бұталылар	250-270	11,0	16,5	2,2	3,3	13,2	19,8	15,4	23,1
		Бұйырғынды - кейреуікті, қоңыр жусанды		14,5	21,5	2,9	4,3	17,4	25,8	20,3	30,1

Жалағаш аудандық мәслихатының
2024 жылғы 23 желтоқсандағы
№ 28-18 шешіміне 15-қосымша

М.Шаменов ауылдық округінің 2025-2029 жылдарға арналған жайылымдарды басқару және оларды пайдалану жөніндегі жоспары

1-тарау. Жалпы ережелер

1. Осы жайылымдарды басқару және оларды пайдалану жөніндегі жоспар (бұдан әрі – Жоспар) "Жайылымдар туралы" Қазақстан Республикасы Заңының (бұдан әрі – Заң) 6-бабының 4-1) тармақшасына, "Мемлекеттік статистика туралы" Қазақстан Республикасы Заңының 16-бабы 3-тармағының 2) тармақшасына, "Жайылымдарды басқару және оларды пайдалану жөніндегі үлгілік жоспарды бекіту туралы" Қазақстан Республикасы Ауыл шаруашылығы министрінің 2024 жылғы 29 шілдедегі № 263 бұйрығына (Нормативтік құқықтық актілерді мемлекеттік тіркеу тізілімінде № 34831 болып тіркелген) сәйкес әзірленді.

2. Жоспар жайылымдарды ұтымды пайдалану, азыққа деген қажеттілікті орнықты қамтамасыз ету және жайылымдардың тозу процестерін болдырмау мақсатында қабылданады.

2-тарау. Жайылымдарды басқару және оларды пайдалану жөніндегі жоспар

3. Жоспарды әзірлеген кезде мыналар ескеріледі:

1) осы Жоспарға 1-қосымшаға сәйкес нысан бойынша өңірдің жер балансының және мемлекеттік жер кадастрының ақпараттық жүйесінің деректері.

Осы тармақшаның бірінші бөлігінде көрсетілген деректерді қалыптастыру кезінде жерлердің болуы, олардың санаттар, жер учаскелерінің меншік иелері, жер пайдаланушылар мен алқаптар бойынша бөлінуі туралы ресми статистикалық ақпарат және мемлекеттік жер кадастры ақпараттық жүйесінен алынған мәліметтер пайдаланылады;

2) осы Жоспарға 2-қосымшаға сәйкес нысан бойынша жайылымдарды геоботаникалық зерттеп-қарау мәліметтері.

Осы тармақшаның бірінші бөлігінде көрсетілген деректерді қалыптастыру кезінде " Қазақстан Республикасы табиғи жем-шөп алқаптарының ірі масштабты (1:1 000 – 1:100 000) геоботаникалық іздестірулерін жүргізу жөніндегі әдістемені бекіту туралы" Қазақстан Республикасы Ауыл шаруашылығы министрінің 2022 жылғы 3 қазандағы № 314 бұйрығына (Нормативтік құқықтық актілерді мемлекеттік тіркеу тізілімінде № 30043 болып тіркелген) сәйкес жүргізілетін жайылымдарды геоботаникалық зерттеп-қарау нәтижелері пайдаланылады;

3) Қазақстан Республикасы Ауыл шаруашылығы министрінің 2020 жылғы 3 ақпандағы № 35 бұйрығымен (Нормативтік құқықтық актілерді мемлекеттік тіркеу тізілімінде № 19987 болып тіркелген) бекітілген Мал қорымдарының (биотермиялық шұңқырлардың) тізілімін жүргізу қағидаларына сәйкес қалыптастырылған мал қорымдары (биометриялық шұңқырлар) туралы мәліметтер;

4) осы Жоспарға 3-қосымшаға сәйкес нысан бойынша жайылымдық инфрақұрылым объектілері туралы және ауыл шаруашылығы жануарларын айдап өтуге арналған сервитуттар туралы мәліметтер.

Осы тармақшаның бірінші бөлігінде көрсетілген деректерді қалыптастыруды ауданның (қалалардағы аудандарды қоспағанда), аудандық маңызы бар қалалардың жергілікті атқарушы органдары аудандық маңызы бар қала, кент, ауыл, ауылдық округ әкімдерімен бірлесіп облыстардың жергілікті атқарушы органдары әзірлеген жайылымдық инфрақұрылым объектілерін дамыту және реконструкциялау жөніндегі жоспар негізінде жүзеге асырады;

5) осы Жоспарға 4-қосымшаның 1-кестесіне сәйкес нысан бойынша ауыл шаруашылығы жануарларының иелерін көрсете отырып, оларды сәйкестендіру

дерекқорынан алынған ауыл шаруашылығы жануарлары басының саны туралы деректер;

6) осы Жоспарға 4-қосымшаның 2-кестесіне сәйкес нысан бойынша ауыл шаруашылығы жануарларының түрлері мен жыныстық жас топтары бойынша қалыптастырылған үйірлердің, отарлардың, табындардың саны туралы деректер.

Осы тармақшаның бірінші бөлігінде көрсетілген мәліметтерді қалыптастыруды ауданның (қалалардағы аудандарды қоспағанда), облыстық маңызы бар қалалардың жергілікті атқарушы органдары аудандық маңызы бар қала, кент, ауыл, ауылдық округ әкімдерімен бірлесіп жүзеге асырады;

7) осы Жоспарға 4-қосымшаның 3-кестесіне сәйкес нысан бойынша шалғайдағы жайылымдарда жаю үшін ауыл шаруашылығы жануарлары басының саны туралы мәліметтер.

Осы тармақшаның бірінші бөлігінде көрсетілген деректерді қалыптастыруды ауданның (қалалардағы аудандарды қоспағанда), облыстық маңызы бар қалалардың жергілікті атқарушы органдары аудандық маңызы бар қала, кент, ауыл, ауылдық округ әкімдерімен бірлесіп жүзеге асырады;

8) екпе және аридтік жайылымдарда, орман, су қорлары мен ерекше қорғалатын табиғи аумақтар жерлерінде ауыл шаруашылығы жануарларын жаю ерекшеліктері туралы деректер.

Жайылымдарда ауыл шаруашылығы жануарларын жаю Қазақстан Республикасы Ауыл шаруашылығы министрінің 2020 жылғы 29 сәуірдегі № 145 бұйрығымен (Нормативтік құқықтық актілерді мемлекеттік тіркеу тізілімінде № 20540 болып тіркелген) бекітілген Ауыл шаруашылығы жануарларын жаюдың үлгілік қағидалары негізінде "Агроөнеркәсіптік кешенді және ауылдық аумақтарды дамытуды мемлекеттік реттеу туралы" Қазақстан Республикасы Заңының 7-бабы 4-тармағының 5-1) тармақшасына сәйкес аудандардың (облыстық маңызы бар қалалардың) жергілікті атқарушы органдары (әкімдіктері) бекітетін ауыл шаруашылығы жануарларын жаю қағидаларына сәйкес жүзеге асырылады.

Орман, су қорлары және ерекше қорғалатын табиғи аумақтар жерлерінде ауыл шаруашылығы жануарларын жаю Қазақстан Республикасы Орман кодексінің 99-бабына, Қазақстан Республикасы Ауыл шаруашылығы министрінің 2015 жылғы 12 қазандағы № 18-02/909 бұйрығымен (Нормативтік құқықтық актілерді мемлекеттік тіркеу тізілімінде № 12259 болып тіркелген) бекітілген Мемлекеттік орман қоры учаскелерінде шөп шабу және мал жаю қағидаларына, Қазақстан Республикасы Су кодексінің 95, 119, 125-баптарына, "Ерекше қорғалатын табиғи аумақтар туралы" Қазақстан Республикасы Заңының 23, 40, 43, 47, 48, 52, 69-баптарына сәйкес жүзеге асырылады;

9) осы Жоспарға 5-қосымшаға сәйкес нысан бойынша ұсынылатын жайылым айналымдарының схемалары;

10) мал шаруашылығы және өсімдік шаруашылығы статистикасы бойынша ресми статистикалық ақпарат.

4. Жоспарда мынадай қосымшалар қамтылған:

1) әкімшілік-аумақтық бірлік аумағында жайылымдардың жер санаттары бөлінісінде орналасу схемасы (картасы), онда жайылымдардың шекаралары, алаңдары мен түрлері, оның ішінде шалғайдағы, маусымдық, құрғақ және екпе жайылымдар, жер учаскесіне құқық белгілейтін және сәйкестендіру құжаттарының негізінде олардың меншік иелері немесе жер пайдаланушылар туралы мәліметтер көрсетіледі;

2) жеке ауладағы ауыл шаруашылығы жануарларын жаю бойынша халықтың мұқтаждығына арналған жайылымдар, оның ішінде қоғамдық жайылымдар белгіленген схема (карта), онда жеке ауладағы ауыл шаруашылығы жануарларын жаю бойынша халықтың мұқтаждығына арналған жайылымдардың, оның ішінде қоғамдық жайылымдардың шекаралары мен алаңдары көрсетіледі;

3) ұсынылатын жайылым айналымдарының схемалары көрсетілген схема (карта), онда жайылымдарды геоботаникалық зерттеп-қарау негізінде ұсынылатын жайылым айналымдарының схемалары көрсетіледі;

4) ауыл шаруашылығы жануарларын айдауға арналған сервитуттар, мал айдайтын трассалар және жайылымдық инфрақұрылымның өзге де объектілері, сондай-ақ мал қорымдары (биометриялық шұңқырлар) белгіленетін схема (карта), онда ауыл шаруашылығы жануарларын айдауға арналған сервитуттар, мал айдайтын трассалар, жайылымдық инфрақұрылым объектілері, мал қорымдарының (биометриялық шұңқырлардың) орналасқан жері көрсетіледі;

5) жайылымды пайдаланушыларға жер пайдалануға берілуі мүмкін жайылымдар белгіленген схема (карта).

Ауыл шаруашылығы мұқтаждары үшін меншікке немесе жер пайдалануға босалқы жерлерді беру Қазақстан Республикасы Жер кодексінің (бұдан әрі – Кодекс) 138-бабына, Қазақстан Республикасы Премьер-Министрінің орынбасары – Қазақстан Республикасы Ауыл шаруашылығы министрінің 2018 жылғы 20 желтоқсандағы № 518 бұйрығымен (Нормативтік құқықтық актілерді мемлекеттік тіркеу тізілімінде № 18048 болып тіркелген) бекітілген Шаруа немесе фермер қожалығын, ауыл шаруашылығы өндірісін жүргізу үшін уақытша өтеулі жер пайдалану (жалға алу) құқығын беру жөніндегі конкурсты ұйымдастыру және өткізу қағидаларына сәйкес жүзеге асырылады ;

6) халықтың жеке ауласындағы ауыл шаруашылығы жануарларын жаю жөніндегі мұқтаждықтарын қанағаттандыру мақсатында резервке алынуға жататын жайылымдарды белгілейтін схема (карта), онда жеке ауланың ауыл шаруашылығы жануарларын жаю жөніндегі халықтың мұқтаждықтарын қанағаттандыру мақсатында резервке алынуға жататын жайылымдардың шекаралары мен алаңдары көрсетіледі.

Жерлерді резервте қалдыру Кодекстің 49-2-бабына, Қазақстан Республикасы Ұлттық экономика министрінің 2015 жылғы 28 ақпандағы № 178 бұйрығымен бекітілген Жерлерді резервте қалдыру қағидаларына (Нормативтік құқықтық актілерді мемлекеттік тіркеу тізілімінде № 11337 болып тіркелген) сәйкес жүзеге асырылады;

7) суды тұтыну нормасына сәйкес жасалған су көздеріне (көлдерге, өзендерге, тоғандарға, қазандарға, суару немесе суландыру каналдарына, құбырлы немесе шахта құдықтарына) қол жеткізу схемасы, онда жануарлардың су көздеріне қарай жүріп-тұру маршруттары көрсетіледі.

Ауыл шаруашылығы жануарларының орташа тәуліктік су тұтынуы Қазақстан Республикасы Премьер-Министрінің орынбасары – Қазақстан Республикасы Ауыл шаруашылығы министрінің 2016 жылғы 30 желтоқсандағы № 545 бұйрығымен (Нормативтік құқықтық актілерді мемлекеттік тіркеу тізілімінде № 14827 болып тіркелген) бекітілген Су тұтынудың және су бұрудың үлестік нормаларын әзірлеу жөніндегі әдістемеге 6-қосымшаның 10-кестесіне сәйкес айқындалады;

8) ауыл шаруашылығы жануарларының басын шалғайдағы жайылымдарға орналастыру схемасы, онда ауыл шаруашылығы жануарларының басын орналастыруға арналған шалғайдағы жайылымдардың шекаралары мен алаңдары көрсетіледі;

9) ауылдық округке кіретін ауылдық елді мекендер арасында жайылымдарды жобалық бөлу (қайта бөлу), онда жайылымдармен қамтамасыз етілмеген жеке және заңды тұлғалардың ауыл шаруашылығы жануарларының басы үшін ауылдық округтің ауылдық елді мекендері арасында жайылымдарды бөлу (қайта бөлу) схемасы көрсетіледі;

10) тиісті әкімшілік-аумақтық бірлікте жайылымдарды ұтымды пайдалану үшін қажетті талаптар:

"Жайылымдардың жалпы алаңына түсетін жүктеменің шекті рұқсат етілетін нормасын бекіту туралы" Қазақстан Республикасы Ауыл шаруашылығы министрінің 2015 жылғы 14 сәуірдегі № 3-3/332 бұйрығына (Нормативтік құқықтық актілерді мемлекеттік тіркеу тізілімінде № 11064 болып тіркелген) сәйкес жайылымдардың жалпы алаңына түсетін жүктеменің шекті рұқсат етілетін нормасын сақтау;

жайылым айналымын және суды пайдалану көздерін ескере отырып жайылымдарды пайдалану;

жайылым алаңдарын жекеленген өріс учаскелеріне бөлу;

жайылым учаскелерін жыл маусымдары бойынша кеңістікте және уақытпен (маусым, жыл ішінде) кезектестіру;

жайылым айналымы учаскелерінің бірін жайылымсыз және ауыл шаруашылығы жануарларынсыз жыл сайын қалдыру.

"Жайылымдар туралы" Қазақстан Республикасы Заңының (бұдан әрі – Жайылымдар туралы заң) 13-бабы 2-тармағының 2) тармақшасында көрсетілген жайылымдар, оның ішінде көпшілік пайдаланатын жайылымдар жеке меншікке және

жер пайдалануға берілмейді және жеке ауладағы ауыл шаруашылығы жануарларын жаю үшін халық мұқтажына ғана пайдаланылады.

Жайылымдар туралы заңның 15-бабы 4-тармағында көрсетілген жайылымдарды қоспағанда, шалғайдағы жайылымдар жеке және (немесе) заңды тұлғаларға Қазақстан Республикасы Жер кодексінің (бұдан әрі – Жер кодексі) 43-1-бабында белгіленген тәртіппен беріледі.

Мемлекеттік заңды тұлғалардың балансында тұрған және жеке ауладағы ауыл шаруашылығы жануарларын жаю бойынша халық мұқтажына арналған жайылымдарда, оның ішінде көпшілік пайдаланатын жайылымдарда орналасқан суландыру құрылыстарына қол жеткізу өтеусіз негізде беріледі.

Жеке ауладағы ауыл шаруашылығы жануарларын жаю бойынша халық мұқтажын қанағаттандыру мақсатында Жер кодексінің 49-2-бабына сәйкес жайылымдарды резервке қою жүзеге асырылады.

Жайылымдарды басқару және оларды пайдалану жөніндегі жоспар (бұдан әрі – Жоспар) жайылымдарды резервке қою үшін негіз болып табылады.

Ауыл шаруашылығы жануарларын жайылымдарда жаю Жоспарға сәйкес жүзеге асырылады.

Елді мекендердің шекараларына (шектеріне) тікелей іргелес аумақта орналасқан, мемлекет меншігіндегі жайылымдар жеке ауладағы ауыл шаруашылығы жануарларын жаю үшін халық мұқтажын қанағаттандыруға пайдаланылады.

Елді мекеннің шекаралары (шектері) шегінде жайылымдармен қамтамасыз етілмеген жеке және (немесе) заңды тұлғалардың ауыл шаруашылығы жануарлары мал басы Жоспарға сәйкес жайылымдардың басқа учаскелеріне, оның ішінде шалғайдағы жайылымдарға орны ауыстырылады.

Жеке ауладағы ауыл шаруашылығы жануарларын жаюға арналған жайылымдарды, оның ішінде шалғайдағы жайылымдарды пайдалану Жоспарға сәйкес жүзеге асырылады. Аудандық маңызы бар қала, кент, ауыл, ауылдық округ әкімдерінің және ауданның, облыстық маңызы бар қаланың жергілікті атқарушы органының жайылымдар беру туралы жеке шешімін шығару талап етілмейді.

Аудандық маңызы бар қала, кент, ауыл, ауылдық округ шегінде жайылымдармен қамтамасыз етілмеген иелерінің ауыл шаруашылығы жануарларының саны түрлері мен жыныстық-жас топтары бойынша қалыптастырылады және Жоспарға сәйкес шалғайдағы жайылымдарға жіберіледі.

Айдау үшін жасы, жынысы, қоңдылығы бірдей сау ауыл шаруашылығы жануарлардан үйірлер, отарлар, табындар жинақталады.

Ауыл шаруашылығы жануарларының саны, оның ішінде қойлар мен ешкілер 600-800 басты, ірі қара мал 250 бастан аспайтын мөлшерді, жылқылар 200 бастан аспайтын мөлшерде, түйе 120 бастан аспайтын мөлшерді құрайды.

Айдауға жататын жануарларды іріктеу нормалары осы Жоспарға 1- кестеде көрсетілген.

Айдауға жататын жануарлардың түріне, жыныстық-жастық тобына және қоңдылығына қарай жинақтау нормалары осы Жоспарға 2- кестеде көрсетілген.

Ауыл шаруашылығы жануарларын жаюды жүзеге асыратын бір адамға арналған жүктеме нормалары осы Жоспарға 3-кестеде көрсетілген.

Ауыл шаруашылығы жануарларын айдаудың барлық жолында ауыл шаруашылығы жануарларының топтарын араластыруға жол берілмейді.

Аналық (сауын) мал басын (оның ішінде төлдеу, босану алдындағы төлдеуден, туудан кейін буыны бекімеген) және ауру ауыл шаруашылығы жануарларын (оның ішінде жұқпалы аурулар жұқтырған), буыны бекімеген жаңа туған төлді, міндетті ветеринариялық рәсімдерден (оның ішінде егу және вакцинациялаудан) өтпеген ауыл шаруашылығы жануарларын қоспағанда, елді мекендер шегінде жайылымдармен қамтамасыз етілмеген ауыл шаруашылығы жануарларының барлық түрлері мен топтары шалғайдағы жайылымдарға айдауға жатады.

Ауыл шаруашылығы жануарларын айдау үшін Жер кодексінің 70 және 104-баптарына сәйкес уақытша (маусымдық) пайдаланылатын және ұзақ мерзімді пайдаланылатын мал айдау жолдары (бұдан әрі – мал айдау жолдары) жобаланады.

Мал айдау жолдарын аудандардың (қалалардың) және облыстардың жергілікті атқарушы органдары "Ветеринария туралы" Қазақстан Республикасы Заңының 21-бабы 3-тармағына сәйкес тиісті әкімшілік-аумақтық бірліктердің бас мемлекеттік ветеринариялық-санитариялық инспекторларымен келісу бойынша айқындайды.

Ауыл шаруашылығы жануарларын 5 километрге (бұдан әрі - км) дейінгі қашықтыққа айдағанда, айдалатын ірі қара малдың саны 200-250 бас немесе ұсақ малдың саны 600-800 бас болған кезде мал айдалатын жердің ені 50-70 метрді құрайды.

Мал айдайтын жолдың жалпы алаңы қызмет көрсетілетін барлық аумақтың 4-5%-ынан аспайды.

Жолдың ұзындығы үлкен болған кезде (егер қозғалыс бірнеше күн ішінде жасалса) әрбір 40-50 км сайын мал айдайтын жолдар жеткілікті азықтық сыйымдылықтағы жайылымдық қоректендіру алаңдарымен жабдықталады және әрбір 10-15 км сайын суатпен қамтамасыз етіледі.

Бұл жағдайларда мал айдайтын жолдың ені 200-300-ден 1000 метрге дейін және одан да көп алаңды құрайды.

Жайылымның жазық жерінде ауыл шаруашылығы жануарларын суару радиусы:

ірі қара мал үшін далалық және орманды дала аймақтарында 2-4 км, қуаң далада, жартылай шөлейт және шөлейт жерлерде 4-6 км,

жылқылар үшін далалық және орманды дала аймақтарында 4-5 км, қуаң далада, жартылай шөлейт және шөлейт жерлерде 5-7 км,

түйелер үшін далалық және орманды дала аймақтарында 6-7 км, қуаң далада, жартылай шөлейт және шөлейт жерлерде 7-8 км, қой мен ешкілер үшін далалық және орманды дала аймақтарында 2,5-4 км, қуаң далада, жартылай шөлейт және шөлейт жерлерде 3-6 км,

Республика бойынша құдықтар арасындағы қашықтық орташа 3,8 км.

1-кесте. Айдауға жататын жануарларды іріктеу нормалары

Жыныстық-жастық топтары	Жануарлардың саны, бас	Тәуліктік айдау қашықтығы, километр
Ірі қара мал		
Бұзаулы сиырлар (емізулі)	150-200	15-20
Қашарлар (2 жасқа дейін)	200-250	20-25
Бұқашықтар (2 жасқа дейін)	200-250	20-25
Ұсақ мал		
Қозылы қойлар, Лақты ешкілер	500-600	20-30
Бір жылғы төл	600-800	30-40
Жылқылар		
Құлынды биелер	100-150	25-30
1,5-2 жастағы төл	150-200	35-40
Түйелер	100-120	40-50

2-кесте. Айдауға жататын жануарлардың түріне, жыныстық-жастық тобына және қоңдылығына байланысты жинақтау нормалары

Жыныстық-жастық топтары	Қоңдылығы		
	Ортадан төмен, бас	Орташа, бас	Ортадан жоғары, бас
1	2	3	4
Ірі қара мал			
Бұзаулы сиырлар (емізулі)	50-70	150-200	150-200
Қашарлар (2 жасқа дейін)	100-150	200-250	200-250
Бұқашықтар (2 жасқа дейін)	100-150	200-250	200-250
Ұсақ мал			
Қозылы қойлар, Лақты ешкілер	400-500	500-600	500-600
Бір жылғы төл	400-500	600-700	600-800
Жылқылар			
Құлынды биелер	50-70	100-150	150-200
	80-100	120-150	150-200
1,5-2 жастағы төл	30-60	60-90	90-120
Түйелер	30-60	60-90	90-120

3-кесте. Ауыл шаруашылығы жануарларын жаюды жүзеге асыратын бір адамға арналған жүктеме нормалары

Ірі қара мал, бас	Ұсақ мал, бас	Жылқылар, бас	Түйелер, бас
150-ге дейін	500-ге дейін	100-ге дейін	100-ге дейін

Мемлекеттік орман қоры учаскелерін шөп шабу және мал жаю үшін пайдалану тәртібі

Мал жаю мемлекеттік орман қоры учаскелерінде осы Қағидаларға қосымшаға сәйкес айқындалатын алаңдарда жүзеге асырылады, бұл ретте мал жаю үшін учаскелер таңдау орман жайылымдарын маусымдық пайдалану мүмкіндіктері, жайылым айналымдарын және оларға жеткілікті жүктемені ескере отырып, жүзеге асырылады.

Жайылым айналымының алаңы:

- 1) өсу кезеңінің табиғи-климаттық жағдайларын;
- 2) жайылымдардың шығымдылық деңгейін;
- 3) эрозияға ұшырау үдерістерінің ықтимал мүмкіндігі және нақты байқалуын;
- 4) жабайы өсетін шөптердің ерекше құнды тұқымдарын жинау мүмкіндігі;
- 5) "демалыс" берудің орындылығы, яғни жыл бойына мал жаюды, шөп шабуды толық болдырмауды ескере отырып, белгіленеді.

Мынадай мемлекеттік орман қоры учаскелерінде шөп жабу (өртке қарсы іс-шаралар шеңберінде жүзеге асырылатын шөп шабудан басқа) және мал жаю:

1) мемлекеттік орман қорының "мемлекеттік табиғи қорықтар ормандары", "табиғаттың мемлекеттік орман ескерткіштері", "орманның гендік резерваттарын қоса алғандағы ғылыми маңызы бар орман учаскелері", "аса құнды орман алаптары" санаттарында, сондай-ақ қорық және тапсырыс режиміндегі мемлекеттік ұлттық табиғи саябақтар мен мемлекеттік өңірлік табиғи саябақтар аймақтарында, мемлекеттік табиғи резерваттардың қорық орталығы аймақтарында;

2) мемлекеттік орман қорының рекреациялық пайдалану аймақтарындағы, әкімшілік-өндірістік мақсаттағы, келушілер мен туристерге қызмет көрсетуге арналған шағын аймақтардағы "мемлекеттік ұлттық табиғи саябақтар ормандары" және "мемлекеттік өңірлік табиғи саябақтар ормандары" санаттарында;

3) мемлекеттік орман қорының бұзылған ландшафтарды қалпына келтіру аймағындағы "мемлекеттік табиғи резерваттар ормандары" санатында;

4) мемлекеттік орман қорының тапсырыс режимі аймағындағы "мемлекеттік қорық аймақтары ормандары" санатында;

5) мемлекеттік орман қорының "жаңғақ кәсіпшілігі аймақтары", "орман-жеміс екпелері", "аса биік тау ормандары", "мемлекеттік қорғаныштық орман белдеулері", "эрозияға қарсы ормандар" және "халықаралық және республикалық маңызы бар ортақ пайдаланудағы темір жолдар мен автомобиль жолдарының, магистральдық құбырлар мен басқа да желілік құрылыстардың бөліп берілген белдеулеріндегі қорғаныштық екпелер", "халықаралық және республикалық маңызы бар ортақ пайдаланудағы темір

жолдар мен автомобиль жолдары бойындағы қорғаныштық орман белдеулері" санаттарында жүзеге асырылмайды.

Мал жаюға рұқсат етілген учаскелер тізбесін мемлекеттік орман қоры жерлерінің жай-күйіне қатысты болып жатқан өзгерістерді, сондай-ақ орманды қалпына келтіру іс-шараларын жүргізу мен орман ресурстарын дайындау жоспарларын ескере отырып, мемлекеттік орман иеленушілер жыл сайын нақтылап отырады.

Сексеуіл ормандарынан басқа, мемлекеттік орман қоры учаскелерінде ешкі жаюға арнайы бөлініп, қоршалған учаскелерде ғана жол беріледі.

Шөп шабу мен мал жаю үшін мемлекеттік орман қоры учаскелері ұзақ мерзімді орман пайдалану шартының талаптарымен, ал қысқа мерзімді орман пайдалануға қысқа мерзімді орман пайдалану шарты және рұқсат беру құжаттары негізінде беріледі.

Орман иеленушілер 2003 жылғы 20 маусымдағы Қазақстан Республикасы Жер кодексінің 36, 41-баптарына сәйкес шөп шабу мен мал жаюға жарамды мемлекеттік орман қоры учаскелерінен орман шаруашылығы мен ерекше қорғалатын табиғи аумақтар қызметкерлеріне шөп шабу үшін қызметтік жер телімдерін бөледі.

Шөп шабу мен мал жаю үшін мемлекеттік орман қоры учаскелерін ұзақ мерзімді орман пайдалануға бөлу Қазақстан Республикасы Ауыл шаруашылығы министрінің 2015 жылғы 7 қазандағы № 18-02/896 бұйрығымен (Нормативтік құқықтық актілерді мемлекеттік тіркеу тізілімінде № 12247 тіркелген) бекітілген Мемлекеттік орман қоры учаскелерінде орман ресурстарын ұзақ мерзімді орман пайдалануға беру жөнінде тендерлер өткізу қағидаларына сәйкес тендерлік негізде жүзеге асырылады.

Шөп шабу мен мал жаюға жарамды қалған алаңдар туралы мәліметтерді (осы Қағидалардың 13-тармағында көрсетілгеннен басқа) орман иеленушілер тендер ұйымдастырушыларға шөп шабу мен мал жаю басталғанға дейін екі айдан кешіктірмей береді.

Мемлекеттік орман қоры учаскелерінен шөп шабатын және мал жаятын алқаптардың бөлінуіне мұқтаж орман пайдаланушылар:

1) ұзақ мерзімді негізде (ұзақ мерзімді орман пайдалану) тендер өткізуді ұйымдастырушыларға шөп шабу мен мал жаю үшін ұзақ мерзімді пайдалануға мемлекеттік орман қоры учаскелерін беру бойынша тендерге қатысуға арналған өтінім-лоттарды орман иеленушілердің дайындауы үшін тиісті өтінімдер жолдайды;

2) қысқа мерзімді негізде (қысқа мерзімді пайдалану) шөп шабу немесе мал жаю басталғанға дейін екі айдан кешіктірмей орман иеленушілерге орман пайдалану үшін учаскелер беру жөнінде өтініш жазады.

Тендерлер өткізуді ұйымдастырушылар шөп шабу мен мал жаю үшін мемлекеттік орман қоры учаскелерін беру жөнінде өткізілген тендерлердің нәтижелері негізінде мемлекеттік орман қоры учаскелерінде орман ресурстарын ұзақ мерзімді орман пайдалануға беру жөніндегі тендер комиссиясының хаттамасын толтырады, оның негізінде мемлекеттік орман иеленушілер мен орман пайдаланушылар арасында осы

учаскелерді ұзақ мерзімді орман пайдалану туралы шарт жасалады, онда осы учаскелерді пайдалану жөніндегі талаптармен және тараптардың өзара қарым-қатынастарының шарттарымен қатар Кодекстің 38-бабына сәйкес қорғау және Ормандарда өрт қауіпсіздігі қағидаларын сақтау жөніндегі міндеттер белгіленеді.

Шалғайдағы мал шаруашылығы үшін мемлекеттік орман қоры учаскелерін беру жөніндегі өтінім-лоттарды дайындау кезінде көршілес аудандардың, облыстардың қажеттілігін ескеру керек.

Орман иеленушілер өткізілген тендерлердің нәтижелері бойынша жасалған шарттарға сәйкес және орман пайдаланғаны үшін төлем жасалғанын куәландыратын құжаттардың негізінде тендерлердің жеңімпаздарына "Ағаш кесу билеті мен орман билетінің нысандарын, оларды есепке алу, сақтау, толтыру және беру қағидаларын бекіту туралы" Қазақстан Республикасы Ауыл шаруашылығы министрінің 2015 жылғы 26 қаңтардағы № 18-02/40 бұйрығымен (Нормативтік құқықтық актілерді мемлекеттік тіркеу тізілімінде № 10676 болып тіркелген) бекітілген нысан бойынша орман билеттерінің жыл сайын берілуін оларға шөп шабу мен мал жаю үшін мемлекеттік орман қоры учаскелерінің табиғи түрінде берілуін қамтамасыз етеді.

Шөп шабу мен мал жаю үшін мемлекеттік орман қоры учаскелерін қысқа мерзімді орман пайдалануға беру кезінде орман пайдаланушының өтініші және орманды пайдаланғаны үшін малдың болуы және төлем жасалғанын куәландыратын құжаттардың негізінде орман пайдаланушыларға да орман билеті жазып беріледі.

Берілген мемлекеттік орман қоры учаскелерінде шөп шабу мен мал жаю орман билеттерінде көрсетілген мерзімдерде жүзеге асырылады.

Шөп шабу мен мал жаю үшін берілген мемлекеттік орман қоры учаскелерінде орман пайдалану құқығы Кодекстің 39-41-баптарына сәйкес тоқтатыла тұрады, шектеледі немесе тоқтатылады.

Орман ресурстары шөп шабу және мал жаю үшін ұзақ мерзімді орман пайдалануға берілген мемлекеттік орман қорының жерлерінде объектілер салу Кодекстің 102-2-бабына және "Қазақстан Республикасындағы сәулет, қала құрылысы және құрылыс қызметі туралы" Қазақстан Республикасының Занының 27-2-бабына сәйкес жүзеге асырылады.

Ұзақ мерзімді орман пайдалану кезінде орман пайдаланушы берілген учаскелерде уақытша (қалқалар, күзет үйшіктері, қоршаулар, қашалар) құрылыстар салады.

Жануарларды қашаларда орналастыру мынадай норманы сақтай отырып жүзеге асырылады:

1) ірі жануарлар үшін (түйелер, жылқылар, мүйізді ірі қара малдар - бұдан әрі - ірі жануарлар) - бір жануарға 3 м²;

2) ұсақ жануарлар үшін (қойлар, ешкілер, шошқалар) - бір жануарға 1,7 - 2 м².

Қашаларда қораларда ірі малдарға қосымша байлағыштар жасалады.

Қашаларды металл құрылыстарынан жасайды, олардың биіктігі:

- 1) ірі жануарлар үшін кем дегенде 1,5 м;
- 2) ұсақ жануарлар үшін кем дегенде 1 м.

Секциялар мен қашаларды жануарлардың жарақаттану мүмкіндігін болдырмайтын шарбақтармен, қақпалармен жабдықтайды.

Қысқа мерзімді орман пайдалану кезінде құнарлы қабатты адып тастамай, қоршау мен тұруға жарамды жылжымалы үй-жайларды орнатуға рұқсат етіледі.

Аталған құрылыстардың мөлшері және оларды орналастыру ұзақ мерзімді және қысқа мерзімді орман пайдалану шартында, сондай-ақ орман билетінде көрсетіледі.

Сексеуіл ормандарынан басқа, мемлекеттік орман қоры учаскелерінде ешкі жаюға арнайы бөлініп қоршалған учаскелерде ғана жол беріледі.

Мемлекеттік орман қоры учаскелеріндегі мал жаю алаңдарын айқындау

№	Табиғи аймақтар	Ауыл шаруашылығы жануарларының түрлері	Мал жаю алаңы, басқа гектар
1	2	3	4
1	Жартылай шөлейт және шөлейт	Қой, ешкі Ірі кара мал Жылқы	3,0 5,0 7,2
2	Далалы	Қой, ешкі Ірі кара мал Жылқы	1,5-3,0 1,5-3,0 1,0-2,25

Ауылдық округтің аумағы құрғақ, далалы, шөлді белдем тармағына жатады.

Дала өсімдіктерінен эфимероидтар мен жусанның әртүрлі түрлері өседі.

Ауылдық округтің аумағында гидрографиялық торап дамыған. Жайылымды суландыру табиғи көлдерден, каналдардан, құбырлы және шахталы құдықтардан қамтамасыз етіледі. Судың сапасы әлсіз тұздылау, малдарды суару үшін жарамды.

Жайылымдық алқаптардың орташа өнімділігі – 10,5 центнер/гектарды құрайды.

Жайылымдар жемдерінің қоры ұзақтығы 170-180 күн болатын жайылым кезеңінде пайдаланылады.

Ауылдық округ Жалағаш ауданының Қаракеткен ауылдық округімен шектеседі.

Әкімшілік-аумақтық бөлінісі М.Шәменов ауылынан тұрады.

Табиғи ауа-райының жағдайлары бойынша: қысы күрт континентальды, ауа райы құбылмалы, жауын-шашын нормаға сәйкес, көктем ерте шығады, жазы ыстық, күзі салқын, ұзақ.

Ауылдық округтің жалпы жер көлемі - 19205 гектар (бұдан әрі – га). Соның ішінде жайылымдар - 1156 га.

Санаттары бойынша жерлер келесідей бөлінеді:

ауыл шаруашылығы мақсатындағы жерлер - 8636 га.

елді мекеннің жері - 266 га.

Ауылдық округ аумағындағы ауыл шаруашылығы жануарлары мал басының саны:

1157 бас ірі қара мал, 981 бас уақ мал, 1523 бас жылқы.

Ауыл шаруашылығы жануарларының түрлері бойынша келесідей бөлінген:

ірі қара мал – 6 табын;

уақ мал - 2 отар;

жылқылар -69 үйір.

Ауылдық округтің аумағында екпе және аридтік жайылымдар жоқ.

Ауылдық округтің аумағында 1 ветеринарлық пункт, 1 мал қорымы және 1 мал тоғыту ваннасы қызмет істейді.

Ауылдық округте малды айдап өтуге арналған сервитуттар орнатылмаған.

Жайылымдарды басқару және

оларды пайдалану жөніндегі

жоспарға 1-қосымша

Өңірдің жер балансының және мемлекеттік жер кадастрының ақпараттық жүйесінің деректері

1-кесте.М.Шаменов ауылдық округінің жайылымдарын жерлердің санаттары бойынша бөлу, мың гектар

Ауылдық округтердің атауы	Әкімшілік-аумақтық объектілер жіктеуішінің коды	Жерлер санаттары							Жерлер жиыны
		Ауылшаруашылығы мақсатындағы	Елді мекендердің	өнеркәсіп, көлік және өзге де ауылшаруашылығы мақсатындағы емес	Ерекше қорғалатын табиғи аумақтардың	Орман қорының	су қорының	Босалқы жер	
1	2	3	5	6	7	8	9	10	11
Шаменов	4336351002	8636	266	155,21	0,04	-	888	9259,75	19205

2-кесте. Елді мекеннің жайылымдарын бөлу, мың гектар

Жайылымдардың алаңдары мен түрлері						
Жеке ауладағы ауылшаруашылығы жануарларын жаю бойынша халық мұқтажын қанағаттандыру мақсатындағы	Көпшілік пайдаланатын, мың гектар	Шалғайдағы, мың гектар	маусымдық, мың гектар	аридтық, мың гектар	Екпе жайылымдар,	

Р/с №	Ауылдық округтің атауы	Әкімшілік-аумақтық бірліктердің атауы мен кодтары	Елді мекеннің атауы	Жайылымдардың жалпы алаңы, мың гектар	андыру арналарының алаңы, мың гектар					мың гектар
1	2	3	4	5	6	7	8	9	10	11
	Шаменов	4336351002	Шаменов	7,888	1,156	1,156	6,732	-	-	-

3-кесте. Жер учаскесіне құқық белгілейтін және сәйкестендіру құжаттары негізінде меншік иелері мен жер пайдаланушылар туралы мәліметтер

Р/с №	Меншік иелерінің, жер пайдаланушылардың атауы	Бизнес сәйкестендіру нөмірі/жеке сәйкестендіру нөмірі	Жер учаскесінің кадастрлық нөмірі	Жайылымдар алаңы, мың гектар
1	2	3	4	5
1	Құланбаев Сағынәлі "Әділет" шаруа қожалығы	030764019616	10-148-025-160 10-148-025-129 10-148-025-128 10-148-025-127	170,00
2	Сиздикова Шарипа крестьянское хозяйства "Сиздикова" шаруа қожалығы	650122400827	10-148-025-595	83,0
3	Демеуова Гулнар крестьянское хозяйства "Демеуова" шаруа қожалығы	631023401955	10-148-025-628	85,0
4	Калиева Шолпан Тыныштықбаевна	710726302150	10-148-025-767	79,0
5	Қиланов Бердібек "Қиланов Бердибеков" фермер қожалығы	140464010327	10-148-025-792	84,0
6	Ембергенов Нұрымжан	840204300638	10-148-025-836	99,0

	Ембергенов" шаруа қожалығы			
7	Жусупбеков Кайрат Аскарбаевич	510801302836	10-148-025-835	214,0
8	Райымқұл Ғ. " Райымқұл" шаруа қожалығы	731104301975	10-148-025-851	89,0
9	Турманов Н " Турманов" шаруа қожалығы	740506300857	10-148-025-852	127,0
10	Қанатбаева Кулпаш "Қанатбаева" шаруа қожалығы	530625401914	10-148-025-637 10-148-025-759	356,0
11	Мырзағали Болатбек Исаұлы	540502301425	10-148-025-904	71,0
12	Қисықов Нұрболат Серікұлы	791130302108	10-148-025-908	40,0
13	Абдраманов Асылхан Шайзадаевич	630622301378	10-148-025-926	81,0
14	Әзбергенов Олжас Асылбекұлы	911121302037	10-148-025-957	14,0
15	Серіков Шыңғыс Серікұлы "Белсенді" фермер қожалығы	200664019262	10-148-025-1059 10-148-025-159	1076,20
16	Т.Максұтұлы " Талант" фермерлік қожалық	200864030409	10-148-025-1061 10-148-025-1064	25,0
17	"Шаменов" жауапкершілігі шектеулі серіктестігі	140240025002	10-148-025-163	690,0
18	" Мега – Агро" жауапкершілігі шектеулі серіктестігі	111240002800	10-148-025-160 10-148-025-159 10-148-025-840 10-148-025-839 10-148-025-113 10-148-025-114 10-148-025-115 10-148-025-116	3009,80
19	"М.Шәменов шаруашылығы" жауапкершілігі шектеулі серіктестігі	050140013261	10-148-025-163	
20	"Даурен" жауапкершілігі	970540004177	10-148-025-559	20

	шектеулі серіктестігі			
21	"Айтоқжан" жауапкершілігі шектеулі серіктестігі	330500210909	10-148-025-153	
22	"Сыр-Арна" жауапкершілігі шектеулі серіктестігі	110140004494	10-148-025-826	32
23	"Несібелі" жауапкершілігі шектеулі серіктестігі	060740004454	10-148-026-695	20
24	"Несібелі" жауапкершілігі шектеулі серіктестігі	990540005121	10-148-026-695	333

4-кесте. Жайылымдарды бөлу

Р/с №	Ауылдық округтің атауы	Әкімшілік аумақтың объектілер жіктеуішінің коды	Елді мекеннің атауы	Ауылшаруашылығы жануарлары үшін қажетті айылым алаңы, мың гектар				Көпшілік пайдаланатын жайылымдардың алаңы, мың гектар	Шалғайдағы жайылымдардың алаңы, мың гектар
				Іріқара мал	Ұсақ мал	Жылқылар	Түйелер		
1	2	3	4	5	6	7	8	9	10
	М.Шаменов	4336551002	М.Шаменов	11,0	2,2	14,0	15,5	1,156	6,732

Ауыл шаруашылығы жануарларын жаю үшін 8,839 мың гектар жайылым қажет.

1,156 мың гектар алаңды алып жатқан көпшілік пайдаланатын жайылымдарда 1523 шартты мал басы жайылады.

5-кесте. Қосымша қажет етілетін жайылымдар

Р/с №	Босалқы жерлерден қажет етілетін қосымша жайылымдар, мың гектар	Қосымша берілетін жайылымдар	
		Жайылым пайдаланушыларға жер пайдалануға берілуі мүмкін жайылымдар, мың гектар	Жеке ауладағы ауылшаруашылығы жануарларын жаю бойынша халық мұқтажын қанағаттандыру мақсатында резервке қойылуға тиіс жайылымдар, мың гектар
1	2	3	4
	9,500	9,500	1,5

Жайылымдарды басқару және оларды пайдалану жөніндегі жоспарға 2-қосымша

леге
н
жағд
айла
рда
бұта
ланғ
а н
және
жуса
ндар
мен,
жуса
нды,
жуса
нды-
эфем
ерлі,
жарт
ылай
күрғ
ақсо
ранд
ы,
быр
жыл
дык
оран
ды (
қылк
а н
селе
у,
Саре
пт,
қызғ
ылт,
Лесс
инг
қаул
ары,
кәді
мгі Аш
бете ық-к
ге, оңы
шөл, р,
тара қара
қ пай
бида ым,
йық, карб
шай онат
кура ты,
й сире
тобы к

П с - 1 А	лғы, шай бұта ылға қара н, ған, жарт ірігү ылай л дам қара ыған ған, , Лерх кейд ов, е аз күрғ дам ак, ыған Лесс сазд инг, ы ақш және ыл, сазд там ақты ыр, топы авст ракт рия ар жуса ндар , түйн екті әрем , мың жап ырак түйм ешет ен, тәжі түйм ебас, нағы з қыз ылб ояу, кәді мгі мың жап ырак , тата р сасы ры, айыр қазт абан	15	1,7	3	6	5	5					6/1	5/1			
--------------	---	----	-----	---	---	---	---	--	--	--	--	-----	-----	--	--	--

	жуа шық ты қоң ырба с, жата ған изен қалт алы ебел ек)																			
--	--	--	--	--	--	--	--	--	--	--	--	--	--	--	--	--	--	--	--	--

Жайылымдарды басқару және
оларды пайдалану жөніндегі
жоспарға 3-қосымша

Жалағаш ауданы бойынша мал қорымдары (биотермиялық шұңқырлар) туралы
деректер (мәліметтер).

№	Облыстың, ауданның, ауылдық округтің атауы	М а л қорымының (биотермиялы қ шұңқырдың) нөмірі	М а л қорымының (биотермиялы қ шұңқырдың) типі (примитивті немесе үлгілік)	М а л қорымының (биотермиялы қ шұңқырларды ң) мөлшері (алаңы)	Ағымдағы жай-күйі (жұмыс істейді немесе жұмыс істемейді)	Баланс ұстаушы (меншік иесі)
1	2	3	4	5	6	7
1	Ақсу		Үлгілік жобада	1600 шаршы метр	Қанағаттанар лық	Ауылдық округі әкімінің аппараты
2	Аламесек		Үлгілік жобада	1600 шаршы метр	Қанағаттанар лық	Ауылдық округі әкімінің аппараты
3	Мәдениет		Үлгілік жобада	1600 шаршы метр	Қанағаттанар лық	Ауылдық округі әкімінің аппараты
4	Бұқарбай батыр		Үлгілік жобада	1600 шаршы метр	Қанағаттанар лық	Ауылдық округі әкімінің аппараты
5	Жалағаш кенті		Үлгілік жобада	1600 шаршы метр	Қанағаттанар лық	Жалағаш кенті әкімінің аппараты
6	Аққыр					Ауылдық округі

			Примитивті жобада	400 шаршы метр	Қанағаттанарлық	әкімінің аппараты
7	Жаңаталап		Примитивті жобада	400 шаршы метр	Қанағаттанарлық	Ауылдық округі әкімінің аппараты
8	Мақпалкөл		Примитивті жобада	400 шаршы метр	Қанағаттанарлық	Ауылдық округі әкімінің аппараты
9	Мырзабай ахун		Примитивті жобада	400 шаршы метр	Қанағаттанарлық	Ауылдық округі әкімінің аппараты
10	Жаңадария		Примитивті жобада	400 шаршы метр	Қанағаттанарлық	Ауылдық округі әкімінің аппараты
11	Еңбек		Примитивті жобада	400 шаршы метр	Қанағаттанарлық	Ауылдық округі әкімінің аппараты
12	Аққұм		Примитивті жобада	400 шаршы метр	Қанағаттанарлық	Ауылдық округі әкімінің аппараты
13	Таң		Примитивті жобада	400 шаршы метр	Қанағаттанарлық	Ауылдық округі әкімінің аппараты
14	Шәменов		Примитивті жобада	400 шаршы метр	Қанағаттанарлық	Ауылдық округі әкімінің аппараты
15	Қаракеткен		Примитивті жобада	400 шаршы метр	Қанағаттанарлық	Ауылдық округі әкімінің аппараты

Жайылымдық инфрақұрылым объектілері туралы және ауылшаруашылығы жануарларын айдап өтуге арналған сервитуттар туралы мәліметтер

P/c №	Жайылымдық инфрақұрылым объектілері	Жұмыс істеп тұрған жайылымдық инфрақұрылым объектілерінің саны, бірлік	Құрылысты (реконструкцияны) талап ететін, бірліктер	Ұзындығы, километр	Алаңы, мың шаршы метр
1.	Суландыруқұрылысжайлары (ұңғымалар, құбырлыжәнеша				

	хталықұдықтар, апандар)				
2.	Құрылысжайлар , көпірлер, жолдар				
3.	Мал айдайтын жолдар, малды аялдануға арналған алаңдар мен суат алаңдары				
4.	Қойларды тоғытуға арналған ыдыстар, қоралар және қоршалған жерлер, жайылымдарды ң қоршаулары, шарбақтар (- оның ішінде - электрлі - шарбақтар), - ауылшаруашыл ы ғ ы жануарларын қоршап-бөлшект еп жаюға арналған қашалар				
5.	Ауылшаруашыл ы ғ ы жануарларын ветеринариялық - емдеуге - арналған - өткелектер -				
6.	Электр және ж ы л у энергиясымен қамтамасыз етуге арналған құрылыс жайлар мен объектілер, жаңартылатын және баламалы энергия көздері пайдаланылатын объектілер				
	С у м е н жабдықтау				

15	43365510 02	Шаменов	ЖА	74122030 1133	Алмасов Габдол Корганбе кович	12		18	
16	43365510 02	Шаменов	ЖА	58060430 0766	Аманов Орынхан	4	13		
17	43365510 02	Шаменов	ЖА	72081540 0827	Арунова Майра	4			
18	43365510 02	Шаменов	ЖА	43030130 0606	Аскарул ы Сапабек	6	18	15	
19	43365510 02	Шаменов	ЖА	62020730 0867	Ахметов Бақытбек	4			
20	43365510 02	Шаменов	ЖА	68112230 1371	Ахметов Серик	5	14	18	
21	43365510 02	Шаменов	ЖА	91062340 1557	Ахметова Перизат Бериковна	8			
22	43365510 02	Шаменов	ЖА	74122340 1638	Аяганова Сандуга ш Сагынды ковна	7			
23	43365510 02	Шаменов	ЖА	92111930 2305	Аяғанұл ы Әлімжан			2	
24	43365510 02	Шаменов	ЖА	84082130 0157	Байжанов Ғанибек Нағымет ұлы	9	10		
25	43365510 02	Шаменов	ЖА	70113030 0501	Байкожае в Аскар	8	11	18	
26	43365510 02	Шаменов	ЖА	45061830 0250	Байкожае в Болат	13	30		
27	43365510 02	Шаменов	ЖА	45042130 0180	Балгабае в Кындыба й	6	10	20	
28	43365510 02	Шаменов	ЖА	77061530 1179	Балгабае в Нурлан	8	16	15	
29	43365510 02	Шаменов	ЖА	54070230 0781	Басанов Айткали	8	12	19	
30	43365510 02	Шаменов	ЖА	85083130 2328	Бегалиев Даурен Тауырба йұлы	8	9		
31	43365510 02	Шаменов	ЖА	00012060 1525	Бекмұрат Әсел			16	

32	43365510 02	Шаменов	ЖА	95051230 1198	Ғани Айтжан Ғаниұлы	7		12	
33	43365510 02	Шаменов	ЖА	83032230 0390	Досаев Ербол	4			
34	43365510 02	Шаменов	ЖА	77121230 1568	Досаев Нурбол Акмырза ұлы	1			
35	43365510 02	Шаменов	ЖА	57091230 0659	Досжан Бакытжа н	6	42		
36	43365510 02	Шаменов	ЖА	57112540 1004	Дуйсенби ева Науат	7	19		
37	43365510 02	Шаменов	ЖА	84061540 0391	Едігеева Гулдарай Жуманқы зы			12	
38	43365510 02	Шаменов	ЖА	98082740 0184	Елеусін Акмара Маханбе талиқызы	3			
39	43365510 02	Шаменов	ЖА	85061130 0197	Елибаев Дархан Оралбаев ич	1			
40	43365510 02	Шаменов	ЖА	76120440 4103	Елшибаев ва Жанар	1	3		
41	43365510 02	Шаменов	ЖА	86090930 3594	Елшібаев Қанат Бақытұл ы			4	
42	43365510 02	Шаменов	ЖА	50041004 01335	Ермаханов а Саракул	18	8	22	
43	43365510 02	Шаменов	ЖА	66121030 0813	Есетов Бақыт	5	23		
44	43365510 02	Шаменов	ЖА	83022630 0448	Есетов Кенжебе к	4		7	
45	43365510 02	Шаменов	ЖА	70120330 0598	Есжанов Галымжа н	13	11		
46	43365510 02	Шаменов	ЖА	60100430 1028	Есмағанб етов Габдол	7		9	
47	43365510 02	Шаменов	ЖА	89082230 2475	Есмағанб етов Ербол	2		4	

48	4336551002	Шаменов	ЖА	830119300575	Еспенбет о в Жандос Тәттібайұлы	8	7	7	
49	4336551002	Шаменов	ЖА	891117301853	Әбілдаев Шайзад Шамшатұлы	2		15	
50	4336551002	Шаменов	ЖА	820910301581	Әбсаттар о в Жомарт	3		10	
51	4336551002	Шаменов	ЖА	600321301435	Әуез Әмірбек	2			
52	4336551002	Шаменов	ЖА	940325301893	Әуезов Әбубәкір Әмірұлы	7			
53	4336551002	Шаменов	ЖА	941120301475	Әшім Әділжан Ерланұлы			11	
54	4336551002	Шаменов	ЖА	571122301983	Жайшыл ыков Кайырбек	4	32	26	
55	4336551002	Шаменов	ЖА	541123300579	Жалгасов Серик	20	11	19	
56	4336551002	Шаменов	ЖА	930508400626	Жорабек Сымбат Ақылбек кызы	4		35	
57	4336551002	Шаменов	ЖА	640324302833	Жумабаев Талгат	2		2	
58	4336551002	Шаменов	ЖА	600104301148	Жумагул о в Каппар	1			
59	4336551002	Шаменов	ЖА	691114300897	Жунуску л о в Асылбек		1		
60	4336551002	Шаменов	ЖА	460101404409	Жунуску лова Тиышкул	2			
61	4336551002	Шаменов	ЖА	690816302669	Журынбаев Берикбай		23	18	
62	4336551002	Шаменов	ЖА	740320302466	Жусупбек о в Кайрат Аскарбаевич	35			

63	43365510 02	Шаменов	ЖА	67020430 2757	Жусупов Гани	2	2	10	
64	43365510 02	Шаменов	ЖА	61033030 0864	Жусупов Кайыржа н	4			
65	43365510 02	Шаменов	ЖА	37010441 4497	Жусупов а Разия	9			
66	43365510 02	Шаменов	ЖА	92113030 0666	Жұмабае в Жолдасб е к Талғатбе кұлы			9	
67	43365510 02	Шаменов	ЖА	85112530 1929	Жұрынба е в Ақылбек	3	12		
68	43365510 02	Шаменов	ЖА	62062830 1705	Жылкыш и е в Милихан Ишанбек ович	2	5	3	
69	43365510 02	Шаменов	ЖА	34010141 8701	Изенова Марияш	13	17	4	
70	43365510 02	Шаменов	ЖА	54031640 0819	Илясова Разия	2			
71	43365510 02	Шаменов	ЖА	93041840 1417	Иманғал икызы Айқын			9	
72	43365510 02	Шаменов	ЖА	62011330 0985	Искаков Закирбек	9	38		
73	43365510 02	Шаменов	ЖА	71052930 0857	Искаков Кайрат	7	20	10	
74	43365510 02	Шаменов	ЖА	70021330 0689	Кабылов Газиз	2	10		
75	43365510 02	Шаменов	ЖА	61082830 0900	Кабылов Нурлан			16	
76	43365510 02	Шаменов	ЖА	70042830 1418	Кайыпба е в Аянбек	6	2		
77	43365510 02	Шаменов	ЖА	50010140 7037	Кайыпба е в а Санбике	13	17		
78	43365510 02	Шаменов	ЖА	57121530 2633	Калжано в Аманбек	33	16	41	
79	43365510 02	Шаменов	ЖА	53052530 0758	Калиев Куттыбай	4			
					Калиева Шолпан				

80	43365510 02	Шаменов	ЖА	71103140 1629	Тынышт ыкбаевна	1			
81	43365510 02	Шаменов	ЖА	83082630 0122	Калманов Болатбек	3		27	
82	43365510 02	Шаменов	ЖА	77012930 0843	Калманов Данабек Акбеоген ович	6	5	15	
83	43365510 02	Шаменов	ЖА	46031530 1095	Калыбек о в Жалгас	8			
84	43365510 02	Шаменов	ЖА	59111130 0671	Канибаев Султан	8	17	9	
85	43365510 02	Шаменов	ЖА	35031540 1247	Каюпова Алтынай	24	32	22	
86	43365510 02	Шаменов	ЖА	73121830 0545	Кенжебае в Ардак Абдигани евич			14	
87	43365510 02	Шаменов	ЖА	94050940 0910	Кенжегал и Жанерке Кенжегал иқызы			5	
88	43365510 02	Шаменов	ЖА	92010430 1560	Керейтба йұлы Рамазан			4	
89	43365510 02	Шаменов	ЖА	68011130 6668	Кисиков Еркин	6	4	2	
90	43365510 02	Шаменов	ЖА	77050930 1490	Кистауба е в Женисбе к		14		
91	43365510 02	Шаменов	ЖА	42072340 0371	Кишкенба е в а Бисен	8	6	4	
92	43365510 02	Шаменов	ЖА	52010130 7629	Кокыбаев Канибай	5	10	8	
93	43365510 02	Шаменов	ЖА	47091030 1110	Куантаев Жолдасб ек	11	12		
94	43365510 02	Шаменов	ЖА	64100830 0782	Куланбае в Бостанды к	154	49	69	5
95	43365510 02	Шаменов	ЖА	62011730 2468	Культеш о в Булеген Аралович	22		5	

96	43365510 02	Шаменов	ЖА	49060130 1362	Курманбаев Жеткерген	9	7		
97	43365510 02	Шаменов	ЖА	82031830 1315	Құдабаев Канат Егізбайұлы		9		
98	43365510 02	Шаменов	ЖА	83091530 1898	Қыстаубаев Жандос	6		61	
99	43365510 02	Шаменов	ЖА	82112230 1283	Кайыпбаев Руслан		18	24	
100	43365510 02	Шаменов	ЖА	79113030 2108	Қисықов Нұрболат Серікұлы	10			
101	43365510 02	Шаменов	ЖА	95121130 0235	Корганбеков Әуелбек Ғабдолұлы			39	
102	43365510 02	Шаменов	ЖА	59071840 1653	Маймаков Марияш	6	10		
103	43365510 02	Шаменов	ЖА	99111230 0353	Максұтұлы Талант	3		11	
104	43365510 02	Шаменов	ЖА	64030440 0597	Медетбаев Бекбол	26	14		
105	43365510 02	Шаменов	ЖА	53010130 5075	Медетбаев Болат	10			
106	43365510 02	Шаменов	ЖА	85042130 1330	Мінайдаров Таңат	14			
107	43365510 02	Шаменов	ЖА	88112840 1500	Молдаомарова Айымжан	10			
108	43365510 02	Шаменов	ЖҚ	90030835 0633	" Мусаев "			11	
109	43365510 02	Шаменов	ЖА	64101530 0641	Мусаев Нышанбай	4		1	
110	43365510 02	Шаменов	ЖА	67022330 2136	Мустафаев Жумаберген	6	14	2	
111		Шаменов	ЖА		Мырзағали			8	

	43365510 02			54050230 1425	Болатбек Исаұлы				
112	43365510 02	Шаменов	ЖА	85071430 1879	Наримов Тимур Зулхарна евич			5	
113	43365510 02	Шаменов	ЖА	56020130 1274	Нуржано в Орынбай	12	9	11	
114	43365510 02	Шаменов	ЖА	67032630 2443	Нурмаха н о в Бахытбек	5		18	
115	43365510 02	Шаменов	ЖА	82031230 1015	Нурмаха н о в Нурлыбе к	7		33	
116	43365510 02	Шаменов	ЖА	77062440 2926	Нурмаха нова Салтанат	6			
117	43365510 02	Шаменов	ЖА	62082530 0916	Нурымбе т о в Серали	2		17	
118	43365510 02	Шаменов	ЖА	92021330 1904	Нурымбе т о в Бименде			12	
119	43365510 02	Шаменов	ЖА	68031630 0721	Омаров Ерлан	31	20	63	
120	43365510 02	Шаменов	ЖА	65100930 0755	Омаров Биржан			25	
121	43365510 02	Шаменов	ЖА	94122540 0305	Омарова Бекзат Қайырбе кқызы			11	
122	43365510 02	Шаменов	ЖА	82050230 0694	Орынбае в Ертай Алтынбе кұлы	10			
123	43365510 02	Шаменов	ЖА	76111440 2270	Орынбае в а Гулжайн а	1	0	8	
124	43365510 02	Шаменов	ЖА	93011430 0777	Орынбас аров Шалқар Серікұлы			11	
125	43365510 02	Шаменов	ЖА	94102940 0805	Орынбек о в а Мөлдір Асылбек қызы			5	

126	43365510 02	Шаменов	ЖА	61092730 0830	Осмаганб етов Асылбек	3	12		
127	43365510 02	Шаменов	ЖА	71011730 2010	Оспанов Асылбек	2			
128	43365510 02	Шаменов	ЖА	72080130 2813	Оспанов Бақытбек	13			
129	43365510 02	Шаменов	ЖА	85092930 2370	Оспанов Бауыржа н	4	3		
130	43365510 02	Шаменов	ЖА	44010130 7423	Оспанов Орынбек	5		3	
131	43365510 02	Шаменов	ЖА	86072640 0884	Оспанова Ақдидар Ерланқыз ы	1		8	
132	43365510 02	Шаменов	ЖА	82062630 1439	Өтеулиев Ерлан	9	15	30	
133	43365510 02	Шаменов	ЖА	71100330 0344	Пирмано в Нурлан			33	
134	43365510 02	Шаменов	ЖА	66032730 0748	Пирмано в Сабитхан	6		19	
135	43365510 02	Шаменов	ЖА	63092630 1083	Пұсырма н о в Бағдат	4		1	
136	43365510 02	Шаменов	ЖА	54071640 1346	Рысбаева Тынышт ык	12		4	
137	43365510 02	Шаменов	ЖА	67080930 2395	Сейдалие в Сламхан Утегенов ич	2	22		
138	43365510 02	Шаменов	ЖА	79122630 2685	Сейтов Нурбол	9	5	4	
139	43365510 02	Шаменов	ЖА	59121830 0663	Серикбае в Жумабек	5	7		
140	43365510 02	Шаменов	ЖА	78101930 1957	Сермахан о в Самұрат	2	4	1	
141	43365510 02	Шаменов	ЖА	00006035 00229	Сәтмаған б е т Ислам Аянбекұл ы			6	
					Сулейме нова				

Р/с№	ың, ауылдық округтің коды								лар, текешіктер)				
1	2	3	4	5	6	7	8	9	10	11	12	13	14
	43365 51002	Шаменов	115	636	278	128	981	539	442	730	267	-	-
Жиыны:			115	636	278	128	981	539	442	730	267	-	-

3-кесте. Шалғайдағы жайылымдарда жаю үшін ауыл шаруашылығы жануарлары басының саны туралы мәліметтер

Р/с№	Әкімшілік-аумақтық объектілердің жіктеуі бойынша кенттің, ауылдық, ауылдық округтің атауы	Кенттің, ауылдық, ауылдық округтің атауы	Мал басының саны, бас										
			Іріқара мал		Ұсақ мал		Жылқылар		Түйелер				
			Жеке ауладағы	Ауылшаруашылығы тауарын өндірушілер	Жеке ауладағы	Ауылшаруашылығы тауарын өндірушілер	Жеке ауладағы	Ауылшаруашылығы тауарын өндірушілер	Жеке ауладағы	Ауылшаруашылығы тауарын өндірушілер			
1	2	3	4	5	6	7	8	9	10	11			
	433655 1002	Шаменов	-	-	-	-	-	-	-	-	-	-	-
Жиыны:			-	-	-	-	-	-	-	-	-	-	-

Атауы _____ Мекенжайы _____

Телефоны _____

Электрондық поштасының мекен жайы _____

Басшы немесе оның міндетін атқарушы адам _____

(электрондық цифрлық қолтаңбасы) _____

(аты, әкесінің аты (бар болса), тегі) _____

Ұсынылатын жайылым айналымдарының схемалары

Жылдар	Учаскелердің нөмірлері			
	I	II	III	IV
Бірінші жыл	Көктемгі маусым	Жазғы маусым	Күзгі маусым	Демалатын учаске
Екінші жыл	Демалатын учаске	Көктемгі маусым	Жазғы маусым	Күзгі маусым
Үшінші жыл	Күзгі маусым	Демалатын учаске	Көктемгі маусым	Жазғы маусым
Төртінші жыл	Жазғы маусым	Күзгі маусым	Демалатын учаске	Көктемгі маусым

1. Әкімшілік-аумақтық бірлік аумағында жайылымдардың жер санаттары бөлінісінде орналасу схемасы (қартасы)

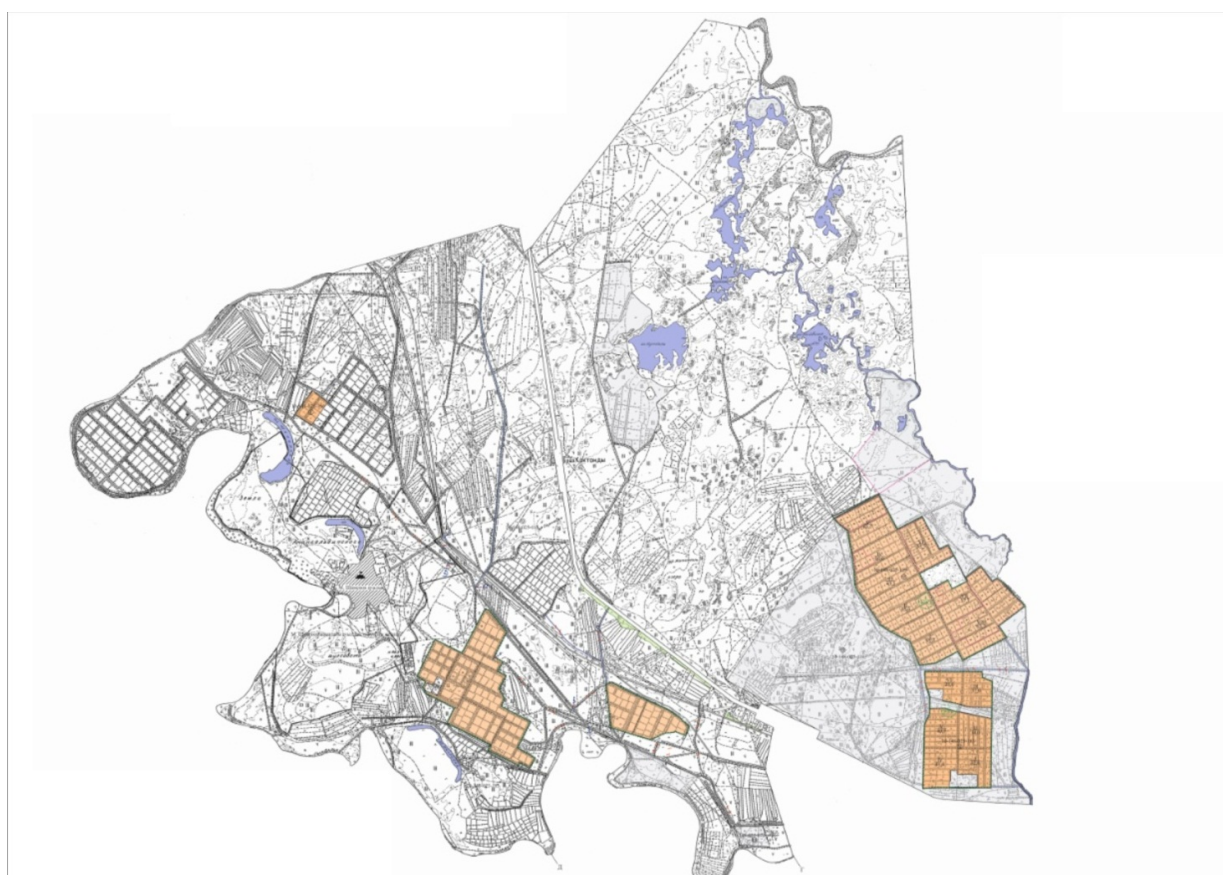

Шартты белгілер	
	Ауылдық округтің шекаралары
	Ауыл шаруашылығы мақсатындағы жерлер
	Елді мекендердің жерлері

2. Жеке ауладағы ауыл шаруашылығы жануарларын жаю бойынша халықтың мұқтаждығына арналған жайылымдар, оның ішінде қоғамдық жайылымдар белгіленген схема (карта)

М.Шаменов атындағы ауылдық округі

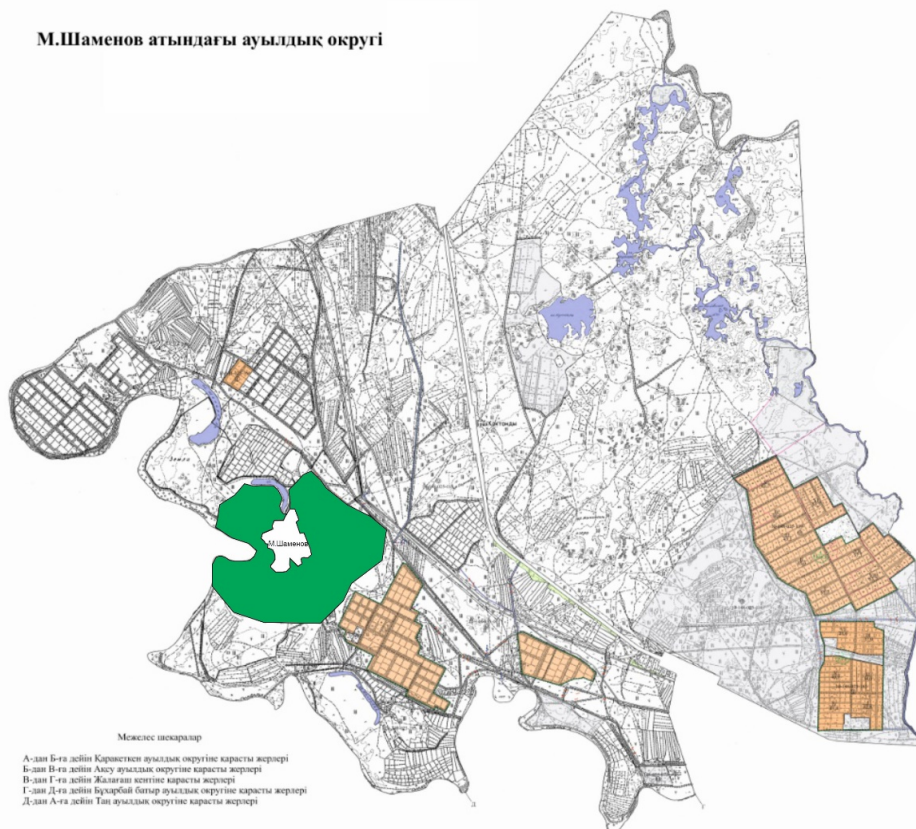

Шартты белгілер	
	Ауылдық округтің шекаралары
	Ауыл шаруашылығы мақсатындағы жерлер
	Елді мекендердің жерлері
	Қоғамдық жайылымдар

3. Ұсынылатын жайылым айналымдарының схемалары көрсетілген схема (карта)

Жылдар	Қаша 1 көктемгі	Қ а ш а 2 көктемгі-жазғы	Қ а ш а 3 көктемгі-жазғы-күзгі	Қаша 4 күзгі
2025	көктем-жазғы маусым 1	жазғы маусым 2	күзгі маусым 3	демалушы алаң
2026	демалушы алаң	көктем-жазғы маусымы 1	жазғы маусым 2	күзгі маусым 3
2027	көктем-жазғы маусым 1	жазғы маусым 2	күзгі маусым 3	демалушы алаң
2028	демалушы алаң	көктем-жазғы маусымы 1	жазғы маусым 2	күзгі маусым 3
2029	көктем-жазғы маусым 1	жазғы маусым 2	күзгі маусым 3	демалушы алаң

Ескерту 1,2,3,4 – Қашаны жылына пайдалану тәртібі.

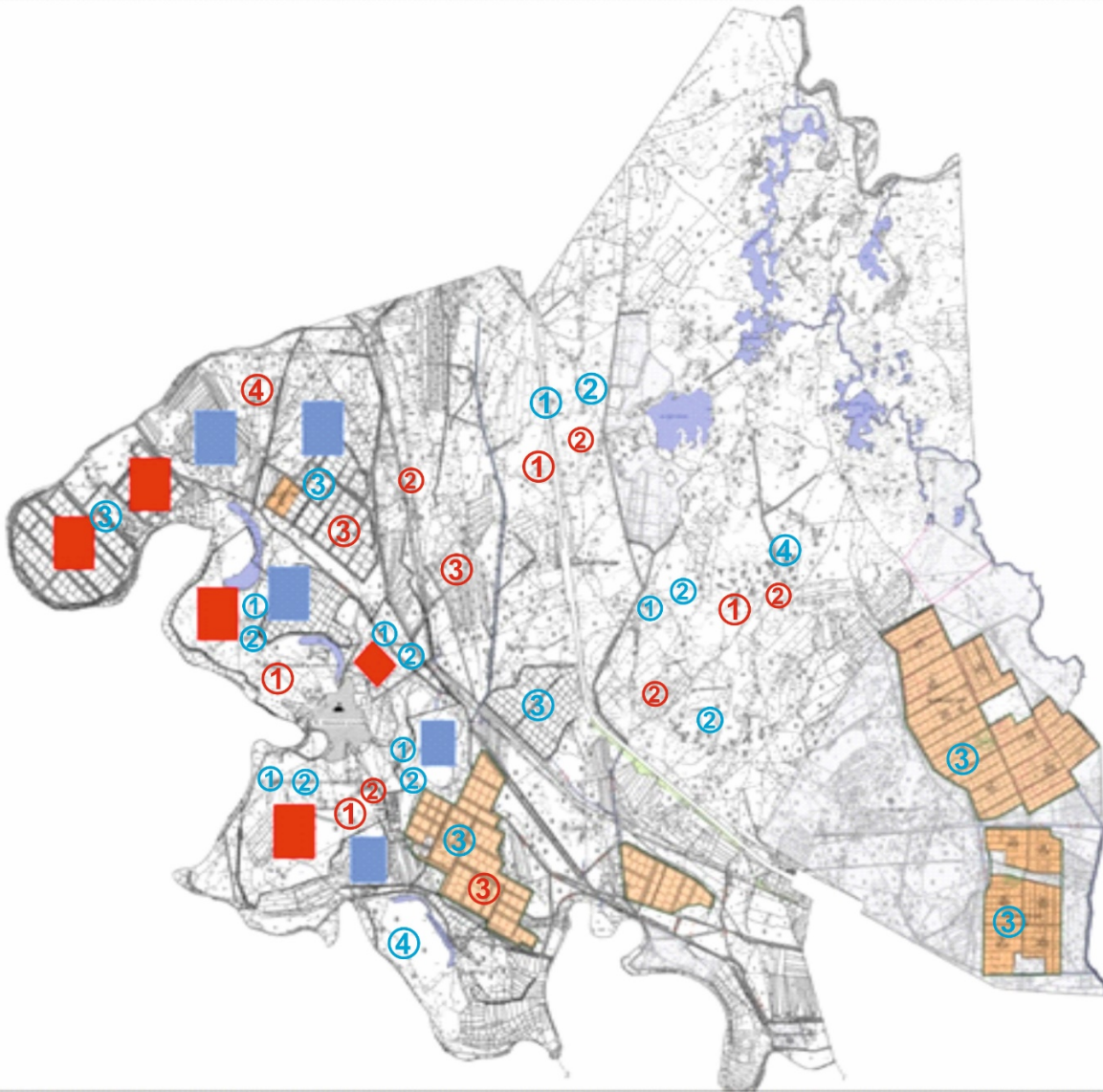

Шартты белгілер	
	Ауылдық округтің шекаралары
	Ауыл шаруашылығы мақсатындағы жерлер
	Елді мекендердің жерлері
	Көктемгі және жазғы уақытта пайдаланылатын жайылымдар
	Күзгі және қысқы уақытта пайдаланылатын жайылымдар
1234	Қашаны жылына пайдалану тәртібі
1 2 3 4	Қашаны жылына пайдалану тәртібі

4. Ауыл шаруашылығы жануарларын айдауға арналған сервитуттар, мал айдайтын трассалар және жайылымдық инфрақұрылымның өзге де объектілері, сондай-ақ мал қорымдары белгіленетін схема (карта).

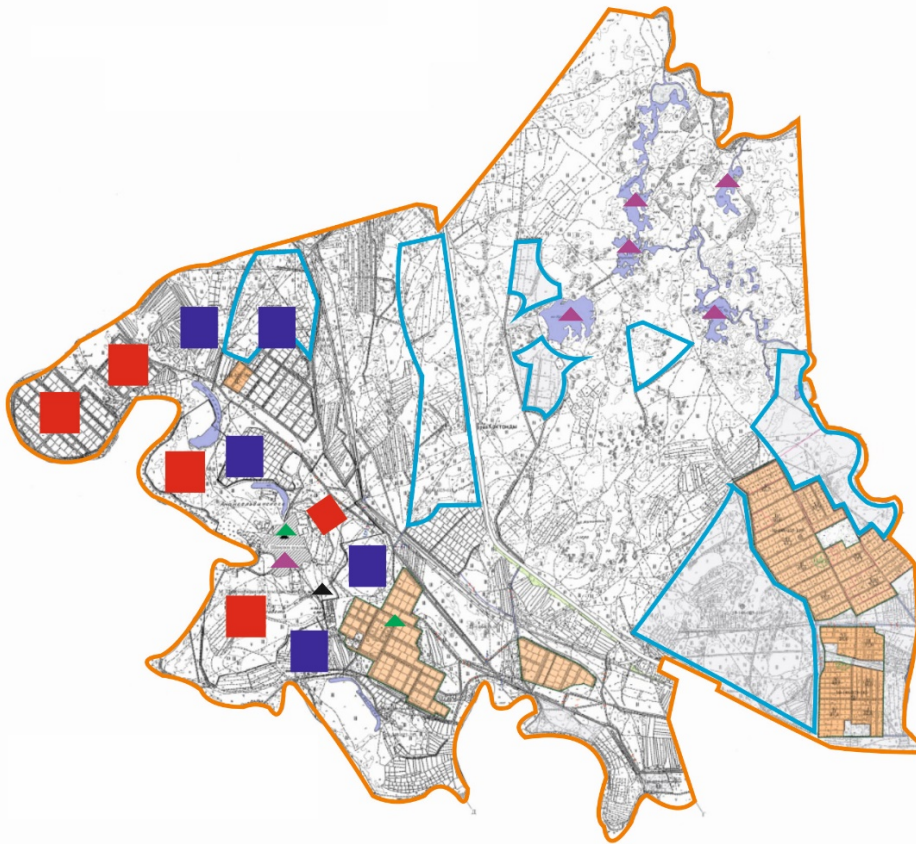

Шартты белгілер	
	Сыртқы шекара
	Ішкі шекара
	Ауыл шаруашылығы мақсатындағы жерлер
	Елді мекендердің жерлері
	Көктемгі және жазғы уақытта пайдаланылатын жайылымдар
	Күзгі және қысқы уақытта пайдаланылатын жайылымдар
Жайылымдық инфрақұрылымдар	
	Көлдер, каналдар, құбырлы және шахталы құдықтар
	Мал қорымы
	Мал тоғыту ваннасы

5) Жайылымды пайдаланушыларға жер пайдалануға берілуі мүмкін жайылымдар белгіленген схема (карта)

М.Шаменов атындағы ауылдық округі

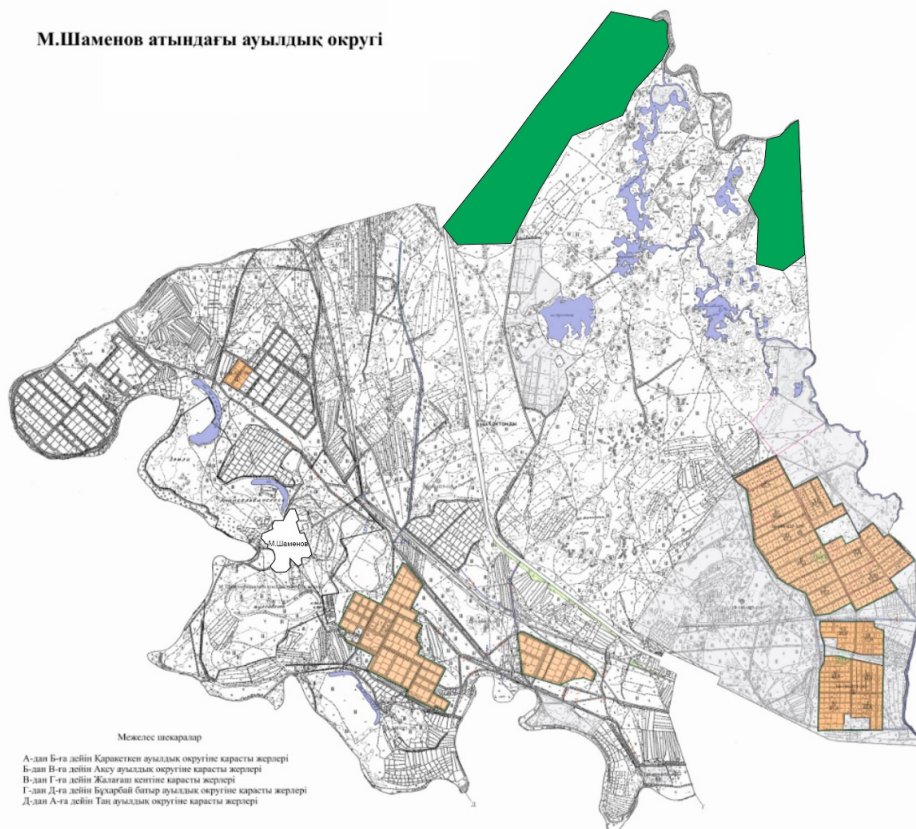

Шартты белгілер	
	Ауылдық округтің шекаралары
	Ауыл шаруашылығы мақсатындағы жерлер
	Елді мекендердің жерлері
	Көктемгі және жазғы уақытта пайдаланылатын жайылымдар
	Жайылымды пайдаланушыларға жер пайдалануға берілуі мүмкін жайылымдар

6. Халықтың жеке ауласындағы ауыл шаруашылығы жануарларын жаю жөніндегі мұқтаждарын қанағаттандыру мақсатында резервке алынуға жататын жайылымдарды белгілейтін схема (карта)

М.Шаменов атындағы ауылдық округі

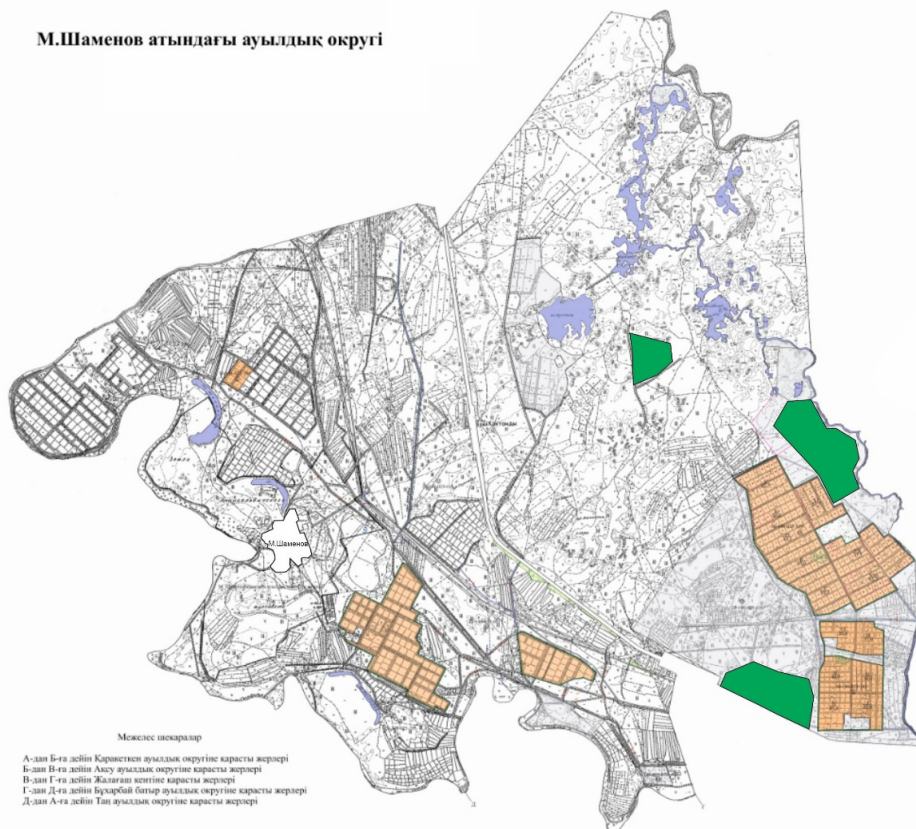

Шартты белгілер	
	Ауылдық округтің шекаралары
	Ауыл шаруашылығы мақсатындағы жерлер
	Елді мекендердің жерлері
	Көктемгі және жазғы уақытта пайдаланылатын жайылымдар
	Халықтың жеке ауласындағы ауыл шаруашылығы жануарларын жаю жөніндегі мұқтаждарын қанағаттандыру мақсатында резервке алынуға жататын жайылымдарды

7. Су тұтыну нормасына сәйкес жасалған сүкөздеріне (көлдерге, өзендерге, қазандарға, суару немесе суландыру каналдарына, құбырлы немесе шахта құдықтарына) қол жеткізу схемасы

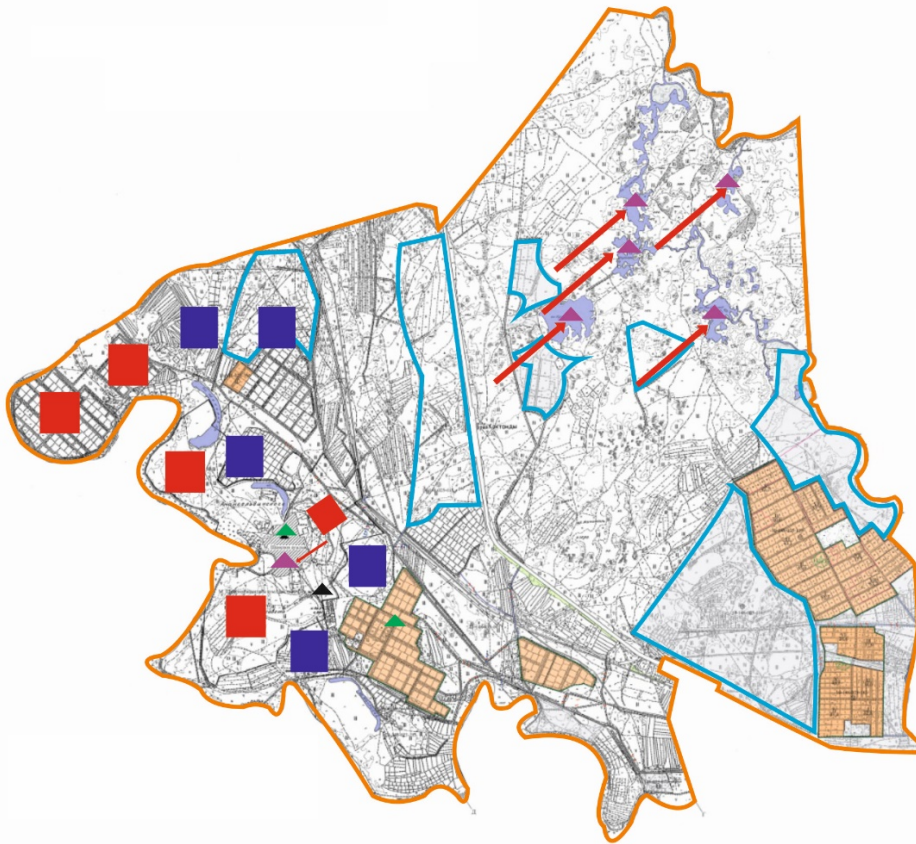

Шартты белгілер	
	Ауылдық округтің шекаралары
	Ауыл шаруашылығы мақсатындағы жерлер
	Елді мекендердің жерлері
	Көктемгі және жазғы уақытта пайдаланылатын жайылымдар
	Күзгі және қысқы уақытта пайдаланылатын жайылымдар
	Жайылым пайдаланушылардың су көздеріне жету жолдары
	Көлдер, каналдар, құбырлы және шахталы құдықтар
	Мал тоғыту ваннасы

8) Ауыл шаруашылығы жануарларының басын шалғайдағы жайылымдарға орналастыру схемасы.

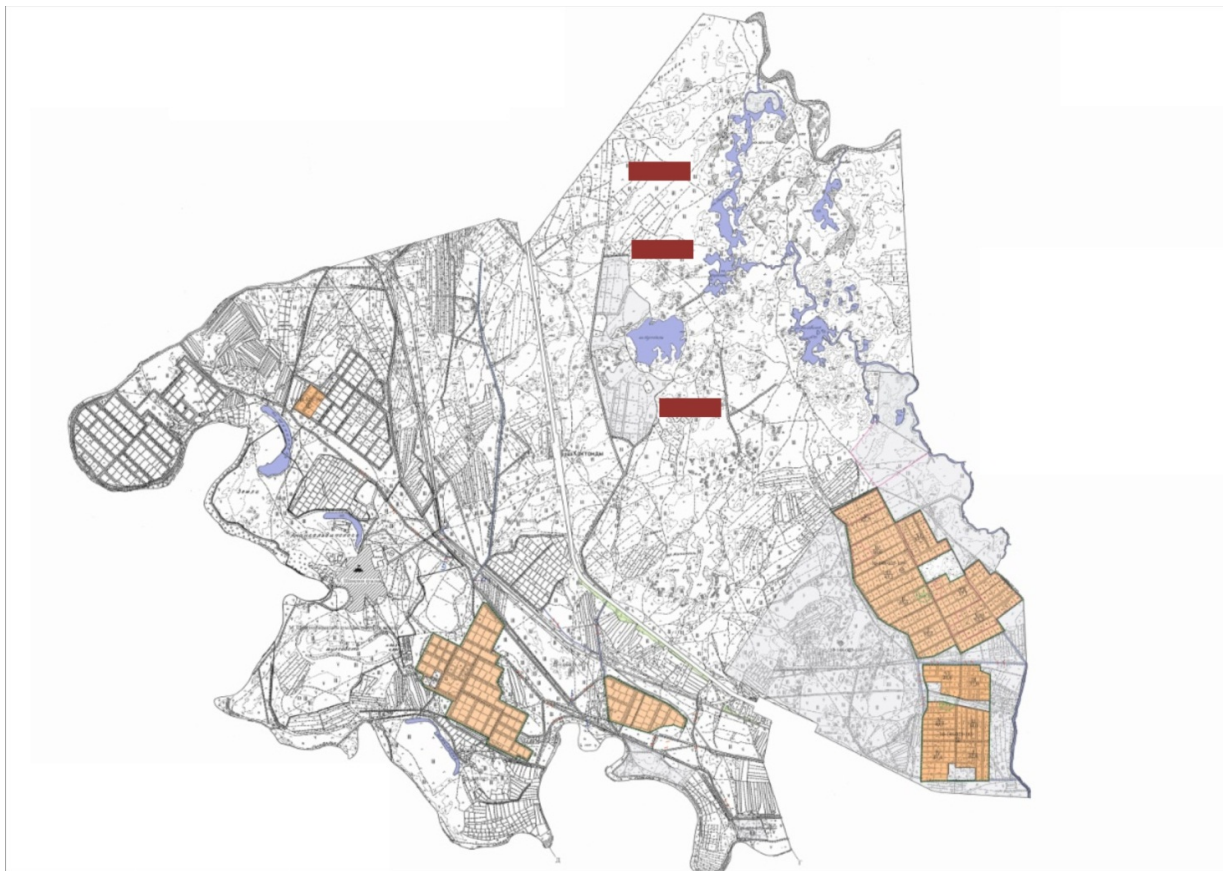

Шартты белгілер	
	Ауылдық округтің шекаралары
	Ауыл шаруашылығы мақсатындағы жерлер
	Елді мекендердің жерлері
	Мал басын орналастыру шекаралары

9) Ауылдық округке кіретін ауылдық елді мекендер арасында жайылымдарды жобалық бөлу (қайта бөлу)

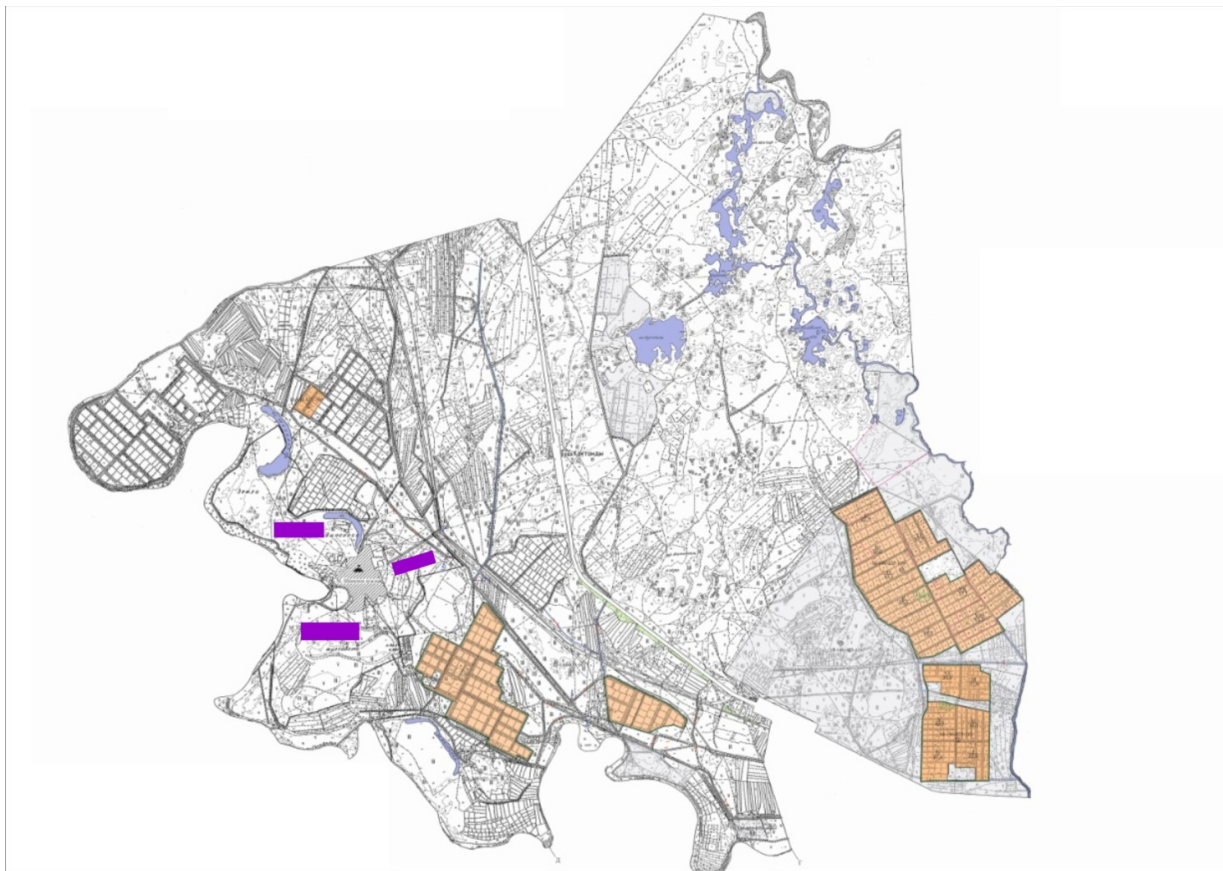

Шартты белгілер	
	Ауылдық округтің шекаралары
	Ауыл шаруашылығы мақсатындағы жерлер
	Елді мекендердің жерлері
	Жайылымдарды қайта бөлуге арналған жер телімдері

Жайылымдардың жалпы алаңына түсетін жүктеменің шекті рұқсат етілетін нормасы

Облыс	Табиғи аймақ	Экологиялық географиялық аудандар (кіші аймақтар)	Жайылым типі (басымы)	Жайылым кезеңінің ұзақтығы, күн	Қалпына келтірілген және деградацияланған алқаптардағы ауыл шаруашылығы жануарларының 1 басына арналған жайылым алаңының нормасы, гектар							
					Ірі қара мал		қой мен ешкілер		жылқылар		түйелер	
					қалпына келтірілген	деградацияланған	қалпына келтірілген	деградацияланған	қалпына келтірілген	деградацияланған	қалпына келтірілген	деградацияланған
1	2	3	4	5	6	7	8	9	10	11	12	13
			Қоңыр жусанды - қоңыр бастылар		18,0	25,0	3,6	5,0	21,6	30,0	25,2	35,0

Қызыл орда	Шөл	Далалы, шөлді	Қоңыр жусанды - итсигекті, қаражусанды - бұйырғынды	230-250	18,0	25,0	3,6	5,0	21,6	30,0	25,2	35,0
			Қоңыр жусанды-кейреуікті - боялышты		16,0	24,0	3,2	4,8	19,2	28,8	22,4	33,6
		Далалы, шөлді	Еркек шөпті қоңыр жусанды эфемероидтылар	230-250	14,0	21,0	2,8	4,2	16,8	25,2	19,6	29,4
			Еркек шөпті қоңыр жусанды теріскенділер		15,0	22,5	3,0	4,5	18,0	27,0	21,0	31,5
			Бұйырғынды кейреуікті, қоңыр жусандылар		21,5	31,5	4,3	6,3	25,8	37,8	30,1	44,1
			Бұйырғынды-көкпекті-жусандылар		14,0	21,0	2,8	4,2	16,8	25,2	19,6	29,4
		Сексеуілді - эфемерлі бұтааралас		15,5	25,0	3,1	5,0	18,6	30,0		35,0	

		түрлі шөптесінді							21,7		
		Жүзгені басым бұталы - эфемерлі	250-270	10,5	16,0	2,1	3,2	13,6	19,2	14,7	22,4
	Нағыз (орта) шөл	Эфемерлі - түрлі шөптесінді - сексеуілі		14,0	21,0	2,8	4,2	22,8	25,2	19,6	29,4
		Қоңыр жусанды - эфемерлі - бұталылар	250-270	11,0	16,5	2,2	3,3	13,2	19,8	15,4	23,1
		Бұйырғынды - кейреуікті, қоңыр жусанды		14,5	21,5	2,9	4,3	17,4	25,8	20,3	30,1