

**Об утверждении Плана по управлению пастбищами и их использованию Нуресильского сельского округа, сельского округа Кабанбай батыра, Караоткельского сельского округа, села Коянды, Жарлыкольского сельского округа, сельского округа Тасты, Арайлынского сельского округа, Жанаесильского сельского округа, Оразакского сельского округа, сельского округа Родина, Приреченского сельского округа, сельского округа Рахымжана Кошкарбаева, Софиевского сельского округа, Талапкерского сельского округа, Шалкарского сельского округа Целиноградского района на 2021-2022 годы**

Решение Целиноградского районного маслихата Акмолинской области от 17 сентября 2021 года № 66/13-7

В соответствии с Законами Республики Казахстан "О местном государственном управлении и самоуправлении в Республике Казахстан", "О пастбищах", Целиноградский районный маслихат РЕШИЛ:

1. Утвердить План по управлению пастбищами и их использованию Нуресильского сельского округа, сельского округа Кабанбай батыра, Караоткельского сельского округа, села Коянды, Жарлыкольского сельского округа, сельского округа Тасты, Арайлынского сельского округа, Жанаесильского сельского округа, Оразакского сельского округа, сельского округа Родина, Приреченского сельского округа, сельского округа Рахымжана Кошкарбаева, Софиевского сельского округа, Талапкерского сельского округа, Шалкарского сельского округа Целиноградского района на 2021-2022 годы, согласно приложениям 1, 2, 3, 4, 5, 6, 7, 8, 9, 10, 11, 12, 13, 14, 15 к настоящему решению.

2. Настоящее решение вводится в действие по истечении десяти календарных дней после дня его первого официального опубликования.

*Секретарь Целиноградского районного маслихата*

*Л.Конарбаева*

**"СОГЛАСОВАНО"**

*Аким Целиноградского района*

*Б.Оспанбеков*

**17 сентября 2021 года**

*Руководитель государственного учреждения "Отдел сельского хозяйства Целиноградского района"*

*Н.Дулатов*

17 сентября 2021 года

Приложение 1 к решению  
Целиноградского районного  
2021 года № 66/13-7

**План по управлению пастбищами и их использованию Нуресильского сельского округа на 2021-2022 годы**

Настоящий План по управлению пастбищами и их использованию Нуресильского сельского округа на 2021-2022 годы (далее – План) разработан в соответствии с Законом Республики Казахстан от 23 января 2001 года "О местном государственном управлении и самоуправлении в Республике Казахстан", Законом Республики Казахстан от 20 февраля 2017 года "О пастбищах", приказами Заместителя Премьер-Министра Республики Казахстан - Министра сельского хозяйства Республики Казахстан от 24 апреля 2017 года № 173 "Об утверждении Правил рационального использования пастбищ" и Министра сельского хозяйства Республики Казахстан от 14 апреля 2015 года № 3-3/332 "Об утверждении предельно допустимой нормы нагрузки на общую площадь пастбищ".

План принимается в целях рационального использования пастбищ, устойчивого обеспечения потребности в кормах и предотвращения процессов деградации пастбищ.

План содержит:

1) схему (карту) расположения пастбищ на территории Нуресильского сельского округа в разрезе категорий земель, собственников земельных участков и землепользователей на основании правоустанавливающих документов на территории Нуресильского сельского округа, согласно приложению 1 к настоящему Плану;

2) приемлемые схемы пастбищеоборотов, согласно приложению 2 к настоящему Плану;

3) карту с обозначением внешних и внутренних границ и площадей пастбищ, в том числе сезонных, объектов пастбищной инфраструктуры на территории Нуресильского сельского округа, согласно приложению 3 к настоящему Плану;

4) схему доступа пастбищепользователей к водоисточникам (озерам, рекам, прудам, копаням, оросительным или обводнительным каналам, трубчатым или шахтным колодцам), составленную согласно норме потребления воды, на территории Нуресильского сельского округа согласно приложению 4 к настоящему Плану;

5) схему перераспределения пастбищ для размещения поголовья сельскохозяйственных животных физических и (или) юридических лиц, у которых отсутствуют пастбища, и перемещения его на предоставляемые пастбища Нуресильского сельского округа, согласно приложению 4 к настоящему Плану;

6) схему размещения поголовья сельскохозяйственных животных на отгонных пастбищах физических и (или) юридических лиц, не обеспеченных пастбищами, расположенными при Нуресильском сельском округе, согласно приложению 5 к настоящему Плану;

7) календарный график по использованию пастбищ, устанавливающий сезонные маршруты выпаса и передвижения сельскохозяйственных животных, согласно приложению 6 к настоящему Плану.

План разработан с учетом сведений о состоянии геоботанического обследования пастбищ, сведений о ветеринарно-санитарных объектах, данных о численности поголовья сельскохозяйственных животных с указанием их владельцев – пастбище пользователей, физических и (или) юридических лиц, данных о количестве гуртов, отар, табунов, сформированных по видам и половозрастным группам сельскохозяйственных животных, сведений о формировании поголовья сельскохозяйственных животных для выпаса на отгонных пастбищах, особенностей выпаса сельскохозяйственных животных на культурных и аридных пастбищах, сведений о сервитутах для прогона скота и иных данных, предоставленных государственными органами, физическими и (или) юридическими лицами, с участием органов местного самоуправления совместно с акиматами сел, сельского округа и пастбищепользователей.

По административно-территориальному делению в Нуресильском сельском округе имеются 3 сельских населенных пункта.

Общая площадь земель сельского округа 35 654 гектар, из них пастбищные земли – 5858 гектар, пашня – 25 593 гектар, сенокос – 676 гектар.

По категориям земли подразделяются на:

земли сельскохозяйственного назначения – 32 503 гектар;

земли населенных пунктов – 3 151 гектар;

По природным условиям территория Нуресильского сельского округа находится в пределах степной зоны и по агроклиматическим показателям в двух агроклиматических районах: незначительно засушливом умеренно теплом (центральная и южная часть) и засушливом умеренно теплом (северная часть), которые характеризуются всеми чертами континентальности: суровой продолжительной зимой, коротким умеренно жарким летом, резкими контрастами температур зимы и лета, малым количеством годовых осадков.

Почвы в основном черноземы южные малогумусные тяжелосуглинистые.

На 1 января 2021 года в Нуресильском сельском округе у населения насчитывается крупного рогатого скота 1183 голов, из них маточное поголовье 608 голов, мелкого рогатого скота 3127 голов, 783 голов лошадей.

Для обеспечения сельскохозяйственных животных по Нуресильскому сельскому округу имеются всего 5858 гектар пастбищных угодий. В черте населенных пунктов числится 3423 гектар пастбищ.

В Нуресильском сельском округе сервитуты для прогона скота не установлены.

В Нуресильском сельском округе действуют 1 ветеринарный пункт, 1 скотомогильник, 1 убойная площадка.

На основании вышеизложенного, согласно статьи 15 Закона Республики Казахстан "О пастбищах" для нужд местного населения по содержанию маточного (дойного) поголовья крупного рогатого скота при имеющихся пастбищных угодьях населенных

пунктов в размере 3423 гектар, потребность составляет 5168 гектар, при норме нагрузки 8,5 гектар/голов. Имеется потребность пастбищных угодий по выпасу других сельскохозяйственных животных местного населения в размере 24 139,5 гектар, при норме нагрузки на голову крупно рогатого скота – 8,5 гектар/на 1 голов, мелкого рогатого скота – 2 гектар/на 1 голову, лошадей – 10 гектар/ на 1 голову. Сложившуюся потребность пастбищных угодий необходимо восполнить за счет выкупа земель для государственных нужд.

Потребность:

для крупного рогатого скота 1183 голов \* 8,5 гектар/на 1 голову = 10055,5 гектар;

для мелкого рогатого скота 3127 голов \* 2 гектар/на 1 голову = 6254 гектар;

для лошадей 783 голов \* 10 гектар/на 1 голову = 7830 гектар.

$10055,5+6254+7830=24139,5$  гектар.

Приложение 1  
к Плану по управлению  
пастбищами и их  
использованию  
по Нуресильскому сельскому  
округу на 2021-2022 годы

**Схема (карта) расположения пастбищ на территории Нуресильского сельского округа в разрезе категорий земель, собственников земельных участков и землепользователей на основании правоустанавливающих документов**



Условные обозначения:

- Водой
- Пашня
- Пастбище

**Таблица-1. Сведения по распределению пастбищ для размещения маточного (дойного) поголовья крупно рогатого скота по Нуресильскому сельскому округу в разрезе населенных пунктов**

№	Населенный пункт	Площадь пастбищ, (гектар)	Наличие дойных коров (голов)	Норма потребности пастбищ на 1 голову, (гектар)	Потребность пастбищ, (гектар)	Не обеспеченность пастбищами (гектары)	Обеспеченность потребности, %	Излишки, (гектары)
1	Нуресиль	1870	304	8,5	2584	714	90	
2	Раздольное	1000	103	8,5	875,5	0	124	

3	Жана Жайнак	553	201	8,5	1708,5	1155,5	38	
	Итого	3423	608		5168	1745	66	0

Примечание: Недостающее количество пастбищных угодий для дойных коров обеспечивается за счет выкупа для государственных нужд согласно подпункту 4-1) пункта 2 статьи 84 Земельного кодекса.

**Таблица-2. Сведения о потребности населения в пастбищах для размещения сельскохозяйственных животных по Нуресильскому сельскому округу**

№	Населенный пункт	Наличие скота по видам, (голов)			Норма потребности пастбищ на 1 голову, (гектар)			Потребность пастбищ, (гектар)			
		Крупнорогатого скота	Мелкорогатого скота	Лошади	Крупнорогатого скота	Мелкорогатого скота	Лошади	Крупнорогатого скота	Мелкорогатого скота	Лошади	Итого, гектар
1	Нуресиль	567	1704	445	8,5	2	10	4819,5	3408	4450	12677,5
2	Жана Жайнак	427	881	218	8,5	2	10	3629,5	1762	2180	7571,5
3	Раздольное	189	542	120	8,5	2	10	1606,5	1084	1200	3890,5
	Итого	1183	3127	783				10055,5	6254	7830	24139,5

Приложение 2  
к Плану по управлению  
использованию  
по Нуресильскому сельскому  
округу на 2021-2022 годы

**Приемлемая схема пастбищеоборотов для Нуресильского сельского округа**

Годы	Загон 1	Загон 2	Загон 3	Загон 4
2021	Весенне-летний сезон 1	Летний сезон 2	Осенний сезон 3	Отдыхающий загон 4
2022	Отдыхающий загон 4	Весенне-летний сезон 1	Летний сезон 2	Осенний сезон 3

Примечание: 1, 2, 3, 4 – очередность использования загонов в году.

Приложение 3  
к Плану по управлению  
пастбищами и их  
использованию  
по Нуресильскому сельскому  
округу на 2021-2022 годы

**Карта с обозначением внешних и внутренних границ и площадей пастбищ, в том числе сезонных, объектов пастбищной инфраструктуры**

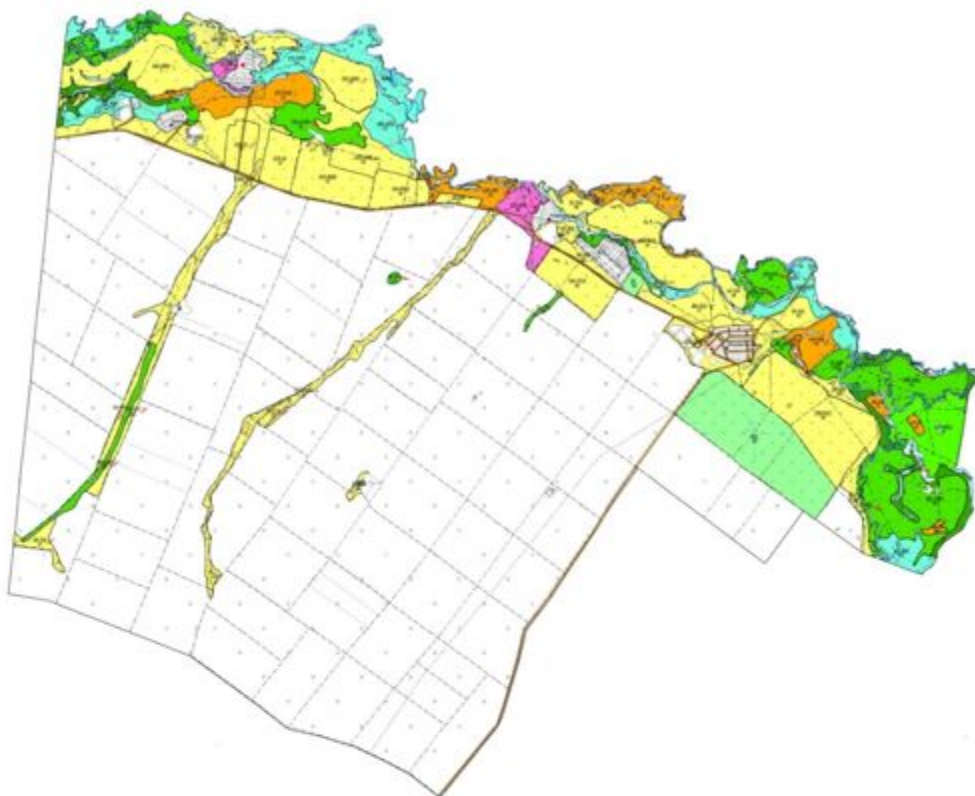

**Рекомендуемая сезонность использования  
травостоя пастбищ и сенокосов**



Приложение 4  
к Плану по управлению  
пастбищами и их  
Использованию  
по Нуресильскому сельскому  
округу на 2021-2022 годы





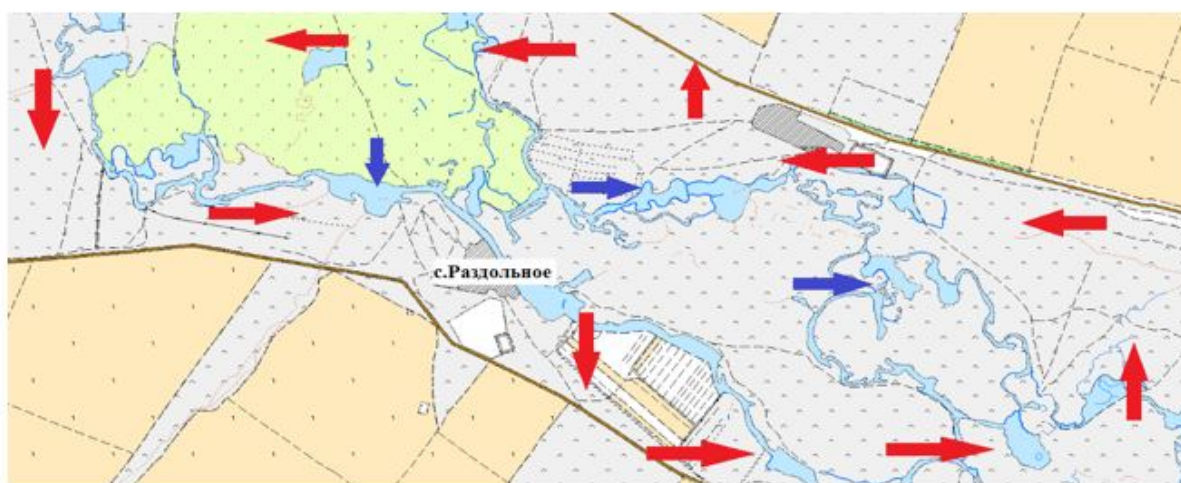
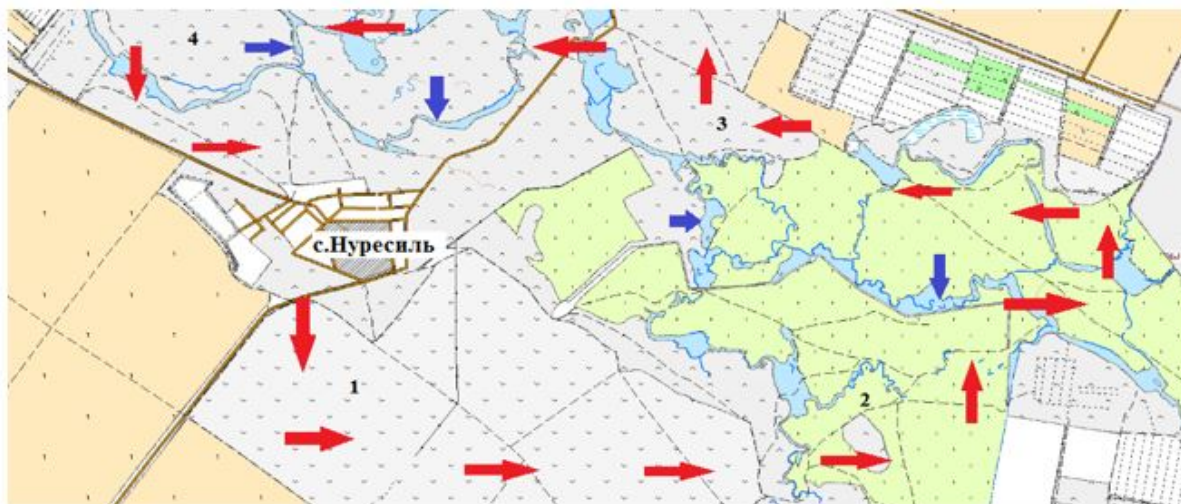

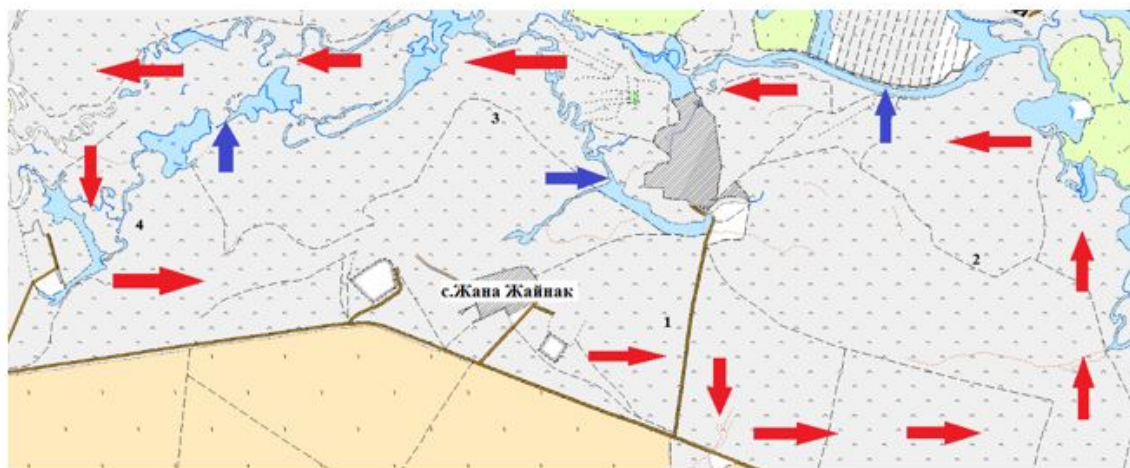

Схема доступа пастбищепользователей к водоисточникам (озерам, рекам, прудам, копаням, оросительным или обводнительным каналам, трубчатым или шахтным колодцам), составленная согласно норме потребления воды. Схема перераспределения пастбищ для размещения поголовья сельскохозяйственных животных физических и (или) юридических лиц, у которых отсутствуют пастбища, и перемещения его на предоставляемые пастбища







Условные обозначения:

-  Водопой
-  Пашня
-  Пастбище
-  Сенокос
-  Маршруты доступа к водоисточникам
-  Сезонные маршруты выпаса и передвижения сельскохозяйственных животных

Приложение 5  
к Плану по управлению  
пастбищами и их  
использованию  
по Нуресильскому сельскому  
округу на 2021-2022 годы

**Схема размещения поголовья сельскохозяйственных животных на отгонных пастбищах физических и (или) юридических лиц, не обеспеченных пастбищами, расположенными при Нуресильском сельском округе**

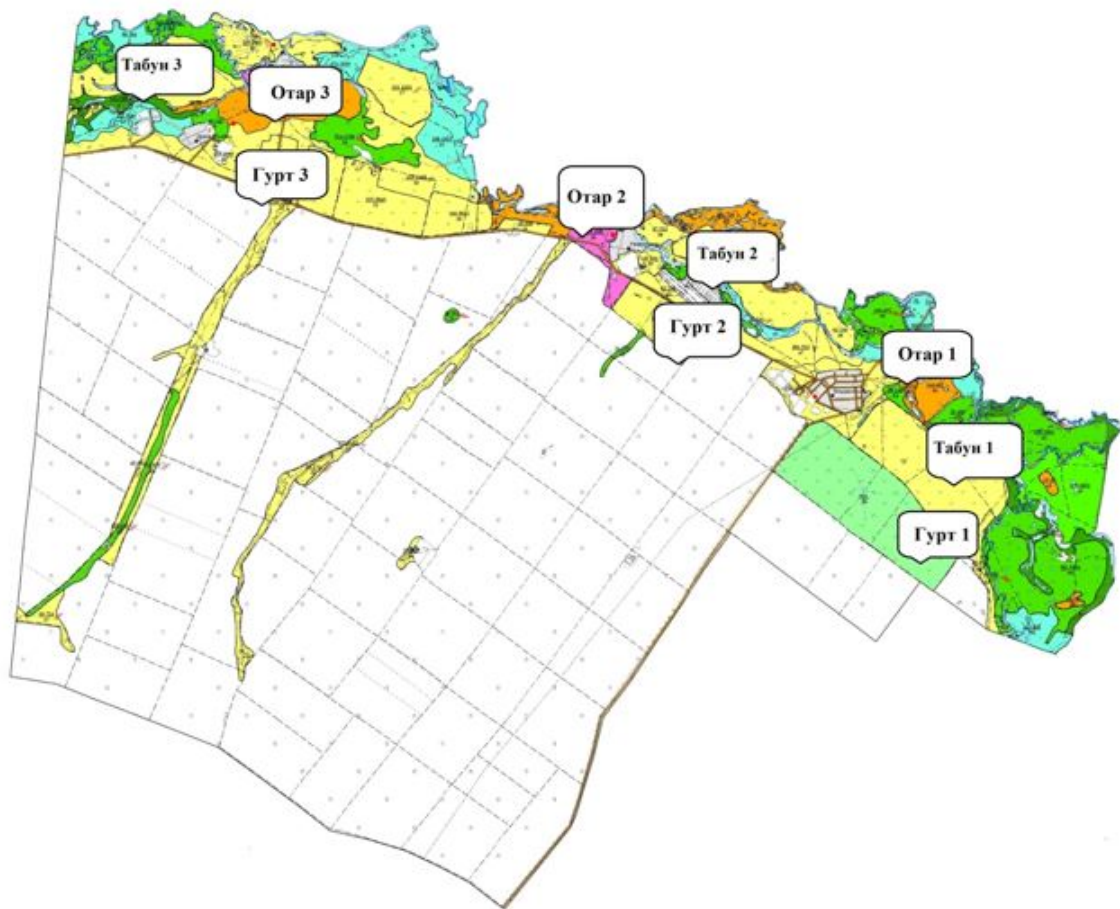

Условные обозначения:

- Водопой
- т Пашня
- . Пастбище
- Табун-Гурт-Отар

Приложение 6  
к Плану по управлению  
пастбищами и их  
использованию  
по Нуресильскому сельскому  
округу на 2021-2022 годы

**Календарный график по использованию пастбищ, устанавливающий сезонные маршруты выпаса и передвижения сельскохозяйственных животных**

№	Наименование сельского округа	Количество загонов в 2021 году				Количество загонов в 2022 году			
		1	2	3	4	1	2	3	4
1	Нуресиль	ВЛС	ЛС	ОЗ	ЛОС	ВЛС	ЛС	ЛОС	ОЗ

Примечание: расшифровка аббревиатур:

ВЛС – весенне-летний сезон;  
ЛОС – летне-осенний сезон;  
ЛС – летний сезон;  
ОЗ – отдыхающий загон.

Приложение 2 к решению  
Целиноградского районного  
маслихата от 17 сентября  
2021 года № 66/13-7

## **План по управлению пастбищами и их использованию сельского округа Кабанбай батыра на 2021-2022 годы**

Настоящий План по управлению пастбищами и их использованию сельского округа Кабанбай батыра на 2021-2022 годы (далее – План) разработан в соответствии с Законом Республики Казахстан от 23 января 2001 года "О местном государственном управлении и самоуправлении в Республике Казахстан", Законом Республики Казахстан от 20 февраля 2017 года "О пастбищах", приказами Заместителя Премьер-Министра Республики Казахстан - Министра сельского хозяйства Республики Казахстан от 24 апреля 2017 года № 173 "Об утверждении Правил рационального использования пастбищ" и Министра сельского хозяйства Республики Казахстан от 14 апреля 2015 года № 3-3/332 "Об утверждении предельно допустимой нормы нагрузки на общую площадь пастбищ".

План принимается в целях рационального использования пастбищ, устойчивого обеспечения потребности в кормах и предотвращения процессов деградации пастбищ.

План содержит:

1) схему (карту) расположения пастбищ на территории сельского округа Кабанбай батыра в разрезе категорий земель, собственников земельных участков и землепользователей на основании правоустанавливающих документов на территории сельского округа Кабанбай батыра, согласно приложению 1 к настоящему Плану;

2) приемлемые схемы пастбищеоборотов, согласно приложению 2 к настоящему Плану;

3) карту с обозначением внешних и внутренних границ и площадей пастбищ, в том числе сезонных, объектов пастбищной инфраструктуры на территории сельского округа Кабанбай батыра, согласно приложению 3 к настоящему Плану;

4) схему доступа пастбищепользователей к водоисточникам (озерам, рекам, прудам, копаням, оросительным или обводнительным каналам, трубчатым или шахтным колодцам), составленную согласно норме потребления воды, на территории сельского округа Кабанбай батыра согласно приложению 4 к настоящему Плану;

5) схему перераспределения пастбищ для размещения поголовья сельскохозяйственных животных физических и (или) юридических лиц, у которых

отсутствуют пастбища, и перемещения его на предоставляемые пастбища сельского округа Кабанбай батыра, согласно приложению 4 к настоящему Плану;

6) схему размещения поголовья сельскохозяйственных животных на отгонных пастбищах физических и (или) юридических лиц, не обеспеченных пастбищами, расположенными при сельском округе Кабанбай батыра, согласно приложению 5 к настоящему Плану;

7) календарный график по использованию пастбищ, устанавливающий сезонные маршруты выпаса и передвижения сельскохозяйственных животных, согласно приложению 6 к настоящему Плану.

План разработан с учетом сведений о состоянии геоботанического обследования пастбищ, сведений о ветеринарно-санитарных объектах, данных о численности поголовья сельскохозяйственных животных с указанием их владельцев – пастбищепользователей, физических и (или) юридических лиц, данных о количестве гуртов, отар, табунов, сформированных по видам и половозрастным группам сельскохозяйственных животных, сведений о формировании поголовья сельскохозяйственных животных для выпаса на отгонных пастбищах, особенностей выпаса сельскохозяйственных животных на культурных и аридных пастбищах, сведений о сервитутах для прогона скота и иных данных, предоставленных государственными органами, физическими и (или) юридическими лицами, с участием органов местного самоуправления совместно с акиматами сел, сельского округа и пастбищепользователей.

По административно-территориальному делению в сельском округе Кабанбай батыра имеются 4 сельских населенных пункта.

Общая площадь земель сельского округа 38 723 гектар, из них пастбищные земли – 20808 гектар, пашня – 12 313 гектар, сенокосы – 23 гектар.

По категориям земли подразделяются на:

земли сельскохозяйственного назначения – 33 147 гектар;

земли населенных пунктов – 5576 гектар.

По природным условиям территория сельского округа Кабанбай батыра находится в пределах степной зоны и по агроклиматическим показателям в двух агроклиматических районах: незначительно засушливом умеренно теплом (центральная и южная часть) и засушливом умеренно теплом (северная часть), которые характеризуются всеми чертами континентальности: суровой продолжительной зимой, коротким умеренно жарким летом, резкими контрастами температур зимы и лета, малым количеством годовых осадков. Почвы в основном черноземы южные малогумусные тяжелосуглинистые.

На 1 января 2021 года в сельском округе Кабанбай батыра у населения насчитывается крупного рогатого скота 1106 голов, из них маточное поголовье 619 голов, мелкого рогатого скота 2258 голов, 853 голов лошадей.

Для обеспечения сельскохозяйственных животных по сельскому округу Кабанбай батыра имеются всего 20808 гектар пастбищных угодий. В черте населенных пунктов числится 4438,6 гектар пастбищ.

В сельском округе Кабанбай батыра сервитуты для прогона скота не установлены.

В сельском округе Кабанбай батыра действуют 1 ветеринарный пункт.

На основании вышеизложенного, согласно статьи 15 Закона Республики Казахстан "О пастбищах" для нужд местного населения по содержанию маточного (дойного) поголовья крупного рогатого скота при имеющихся пастбищных угодьях населенных пунктов в размере 4438,6 гектар, потребность составляет 5261,5 гектар, при норме нагрузки 8,5 гектар/на 1 голову. Имеется потребность пастбищных угодий по выпасу других сельскохозяйственных животных местного населения в размере 22447 гектар, при норме нагрузки на голову крупно рогатого скота – 8,5 гектар/на 1 голову, мелкого рогатого скота – 2 гектар/на 1 голову, лошадей – 10 гектар/на 1 голову. Сложившуюся потребность пастбищных угодий необходимо восполнить за счет выкупа земель для государственных нужд.

Потребность:

для крупно рогатого скота - 1106 голов \*8,5 гектар/на 1 голову = 9401 гектар;

для мелкого рогатого скота - 2258 голов \*2 гектар/на 1 голову = 4516 гектар;

для лошадей - 853 голов \*10 гектар/на 1 голову = 8530 гектар.

$9401+4516+8530=22447$  гектар.

Приложение 1  
к Плану по управлению  
пастбищами и их  
использованию  
по сельскому округу Кабанбай  
батыра на 2021-2022 годы

**Схема (карта) расположения пастбищ на территории сельского округа Кабанбай батыра в разрезе категорий земель, собственников земельных участков и землепользователей на основании правоустанавливающих документов**

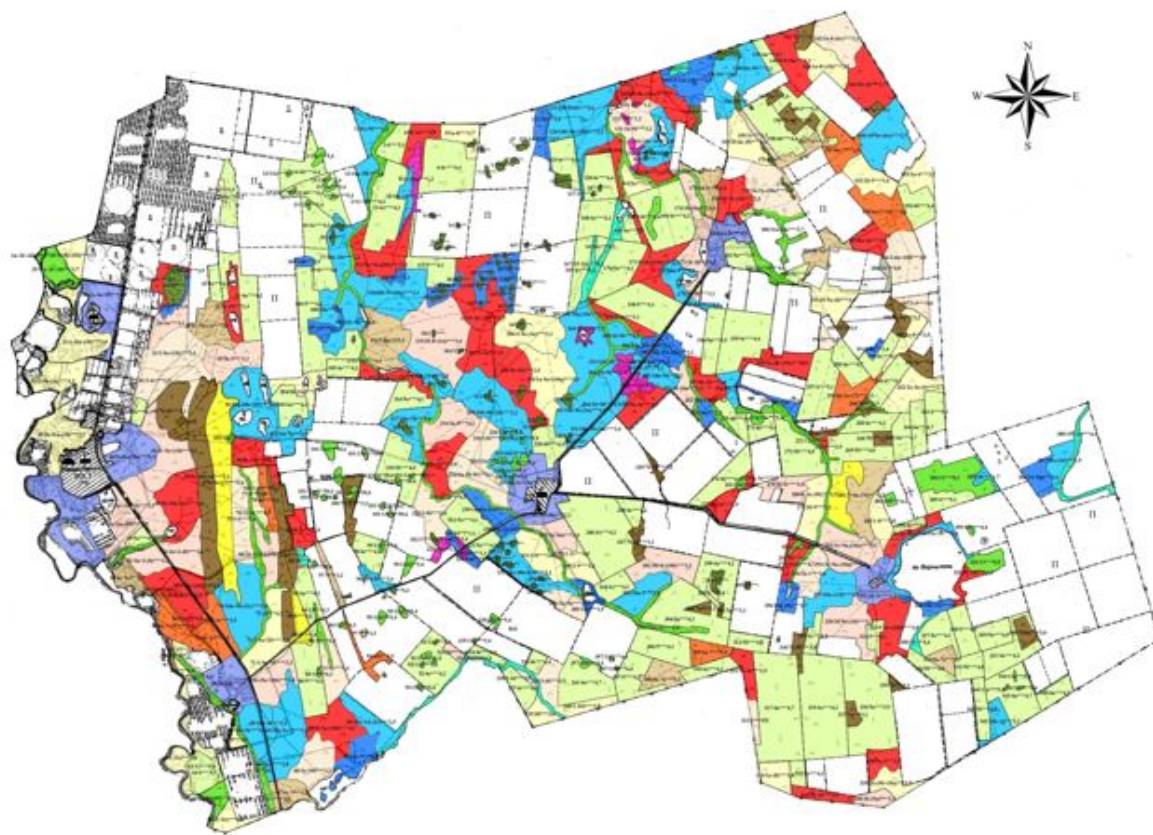

Условные обозначения:



**Таблица-1. Сведения по распределению пастбищ для размещения маточного (дойного) поголовья крупного рогатого скота по сельскому округу Кабанбай батыра в разрезе населенных пунктов**

№	Населенный пункт	Площадь пастбищ, (гектар)	Наличие дойных коров (голов)	Норма потребности (пастбищна 1 голову, (гектар)	Потребность пастбищ, (гектар)	Не обеспеченность пастбища ми (гектар)	Обеспеченность потребности, %	Излишки, (гектар)
1	Кызылжар	1100	45	8,5	382,5	0	287	
2	Нура	1000	61	8,5	518,5	0	193	
3	Сарыадыр	336,6	43	8,5	365,5	28,9	92	
4	Кабанбай батыра	2002	470	8,5	3995	1993	50	
	ИТОГО	4438,6	619		5261,5	822,9	84	0



Примечание: Недостающее количество пастбищных угодий для дойных коров обеспечивается за счет выкупа для государственных нужд согласно подпункту 4-1) пункта 2 статьи 84 Земельного кодекса.

**Таблица-2. Сведения по перераспределению пастбищ для размещения поголовья сельскохозяйственных животных в разрезе собственников земельных участков по сельскому округу Кабанбай батыра**

№	Населенный пункт	Наличие скота по видам, (голов)			Норма потребности пастбищ на 1 голов (гектар)			Потребность пастбищ, (гектар)			
		Крупно рогатого скота	Мелкого рогатого скота	Лошади	Крупно рогатого скота	Мелкого рогатого скота	Лошади	Крупно рогатого скота	Мелкого рогатого скота	Лошади	Итого, гектар
1	Кызылжар	69	256	96	8,5	2	10	586,5	512	960	2058,5
2	Нура	110	235	51	8,5	2	10	935	470	510	1915
3	Сарыадыр	80	158	56	8,5	2	10	680	316	560	1556
4	Кабанбай батыра	847	1609	650	8,5	2	10	7199,5	3218	6500	16917,5
	ИТОГО	1106	2258	853				9401	4516	8530	22447

Приложение 2  
к Плану по управлению  
пастбищами и их  
использованию  
по сельскому округу Кабанбай  
батыра на 2021-2022 годы

**Приемлемая схема пастбищеоборотов для сельского округа Кабанбай батыра**

Годы	Загон 1	Загон 2	Загон 3	Загон 4
2021	Весенне-летний сезон 1	Летний сезон 2	Осенний сезон 3	Отдыхающий загон 4
2022	Отдыхающий загон 4	Весенне-летний сезон 1	Летний сезон 2	Осенний сезон 3

Примечание: 1, 2, 3, 4 – очередность использования загонов в году.

Приложение 3  
к Плану по управлению  
пастбищами и их  
использованию  
по сельскому округу Кабанбай  
батыра на 2021-2022 годы

**Карта с обозначением внешних и внутренних границ и площадей пастбищ, в том числе сезонных, объектов пастбищной инфраструктуры**

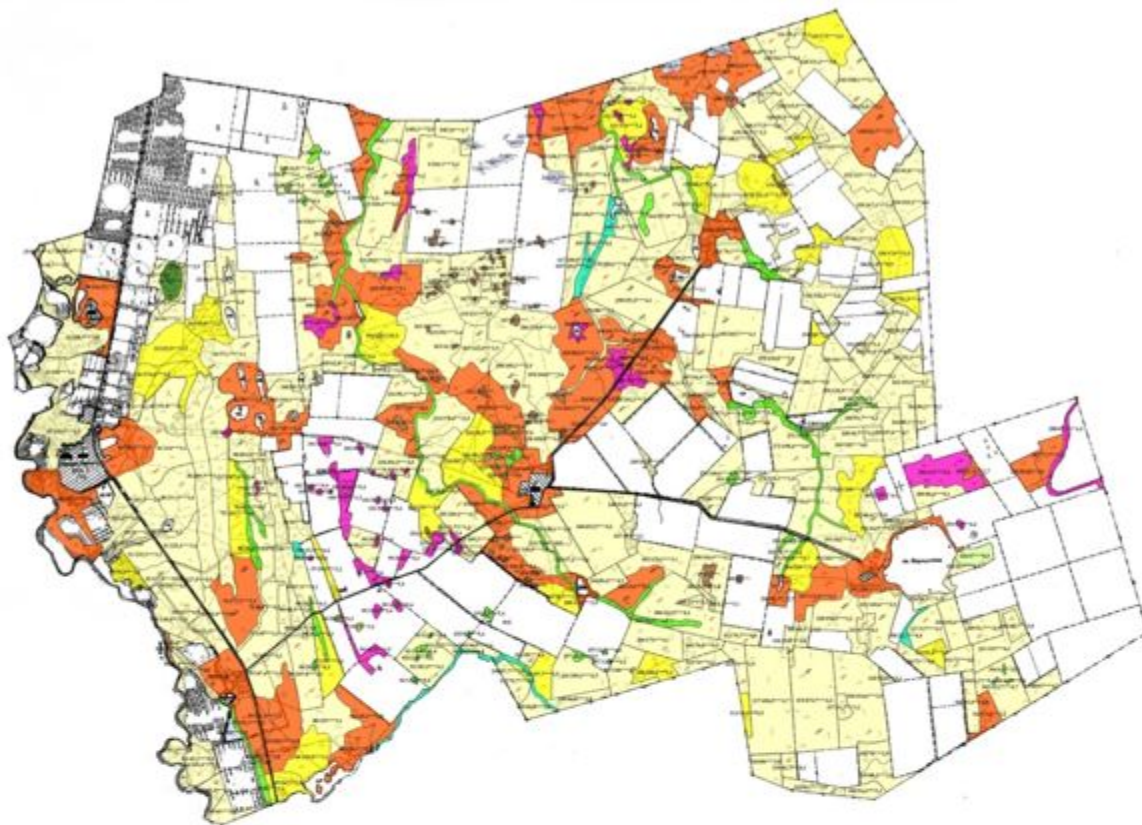

**Рекомендуемая сезонность использования травостоя пастбищ и сенокосов**



Приложение 4  
к Плану по управлению  
пастбищами и их  
использованию  
по сельскому округу Кабанбай  
батыра на 2021-2022 годы



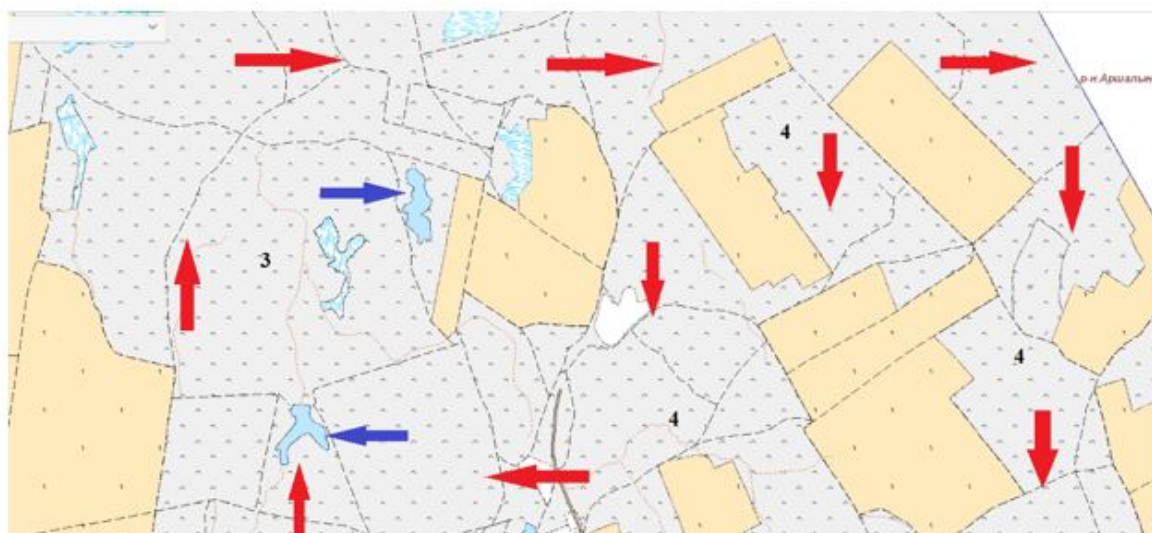
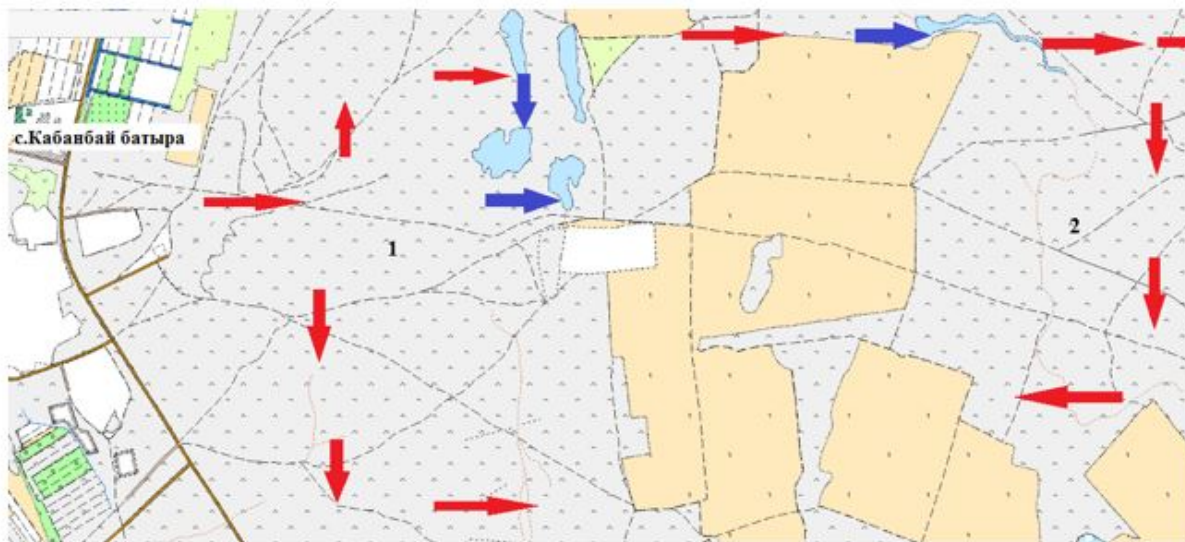

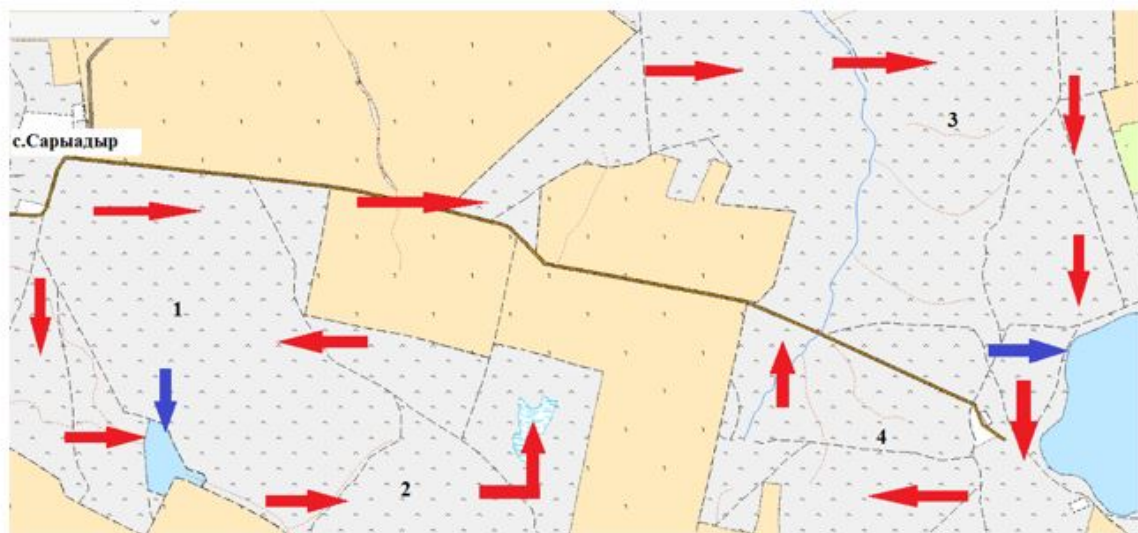
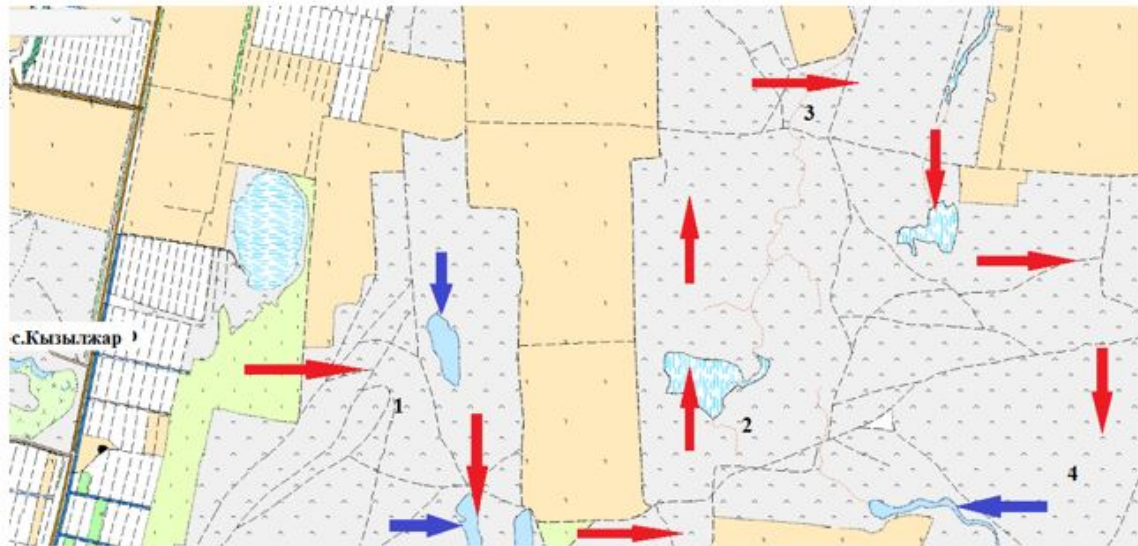

Схема доступа пастбищепользователей к водоисточникам (озерам, рекам, прудам, копаням, оросительным или обводнительным каналам, трубчатым или шахтным колодцам), составленная согласно норме потребления воды Схема перераспределения пастбищ для размещения поголовья сельскохозяйственных животных физических и (или) юридических лиц, у которых отсутствуют пастбища, и перемещения его на предоставляемые пастбища







Условные обозначения:

-  Водопой
-  Пашня
-  Пастбище
-  Сенокос
-  Маршруты доступа к водоисточникам
-  Сезонные маршруты выпаса и передвижения сельскохозяйственных животных

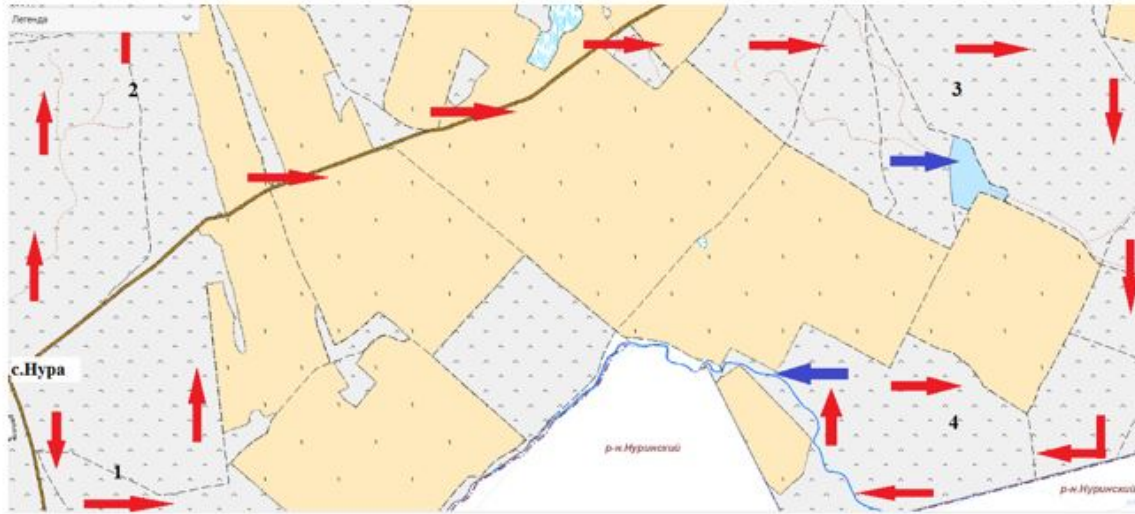

Условные обозначения:

- Водопой
- Пашня
- Пастбище
- Сенокос
- Маршруты доступа к водонсточникам
- Сезонные маршруты выпаса и передвижения сельскохозяйственных животных

Приложение 5  
к Плану по управлению  
пастбищами и их  
использованию  
по сельскому округу Кабанбай  
батыра на 2021-2022 годы

**Схема размещения поголовья сельскохозяйственных животных на отгонных пастбищах физических и (или) юридических лиц, не обеспеченных пастбищами, расположенными при сельском округе Кабанбай батыра**

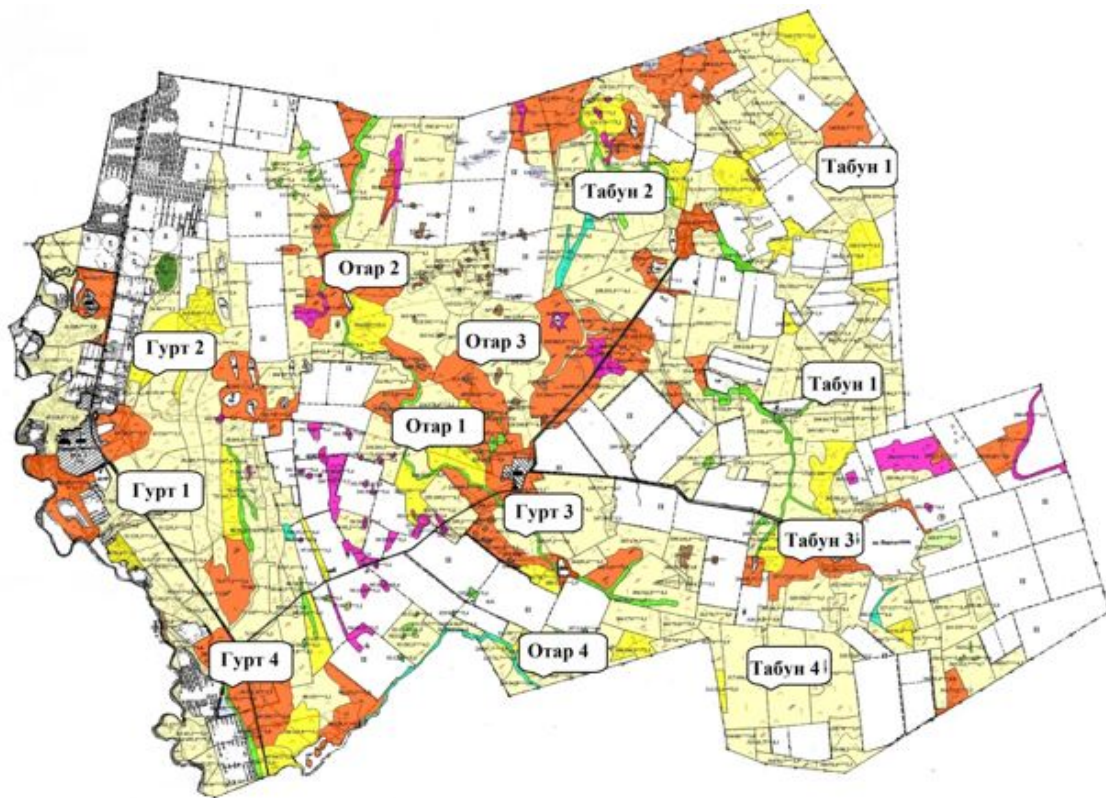

Условные обозначения:

- Водопой
- Пашня
- Пастбище
- Табун-Гурт-Отар

Приложение 6  
к Плану по управлению  
пастбищами и их  
использованию  
по сельскому округу Кабанбай  
батыра на 2021-2022 годы

**Календарный график по использованию пастбищ, устанавливающий сезонные маршруты выпаса и передвижения сельскохозяйственных животных**

№	Наименование сельского округа	Количество загонов в 2021 году				Количество загонов в 2022 году			
		1	2	3	4	1	2	3	4
1	Кабанбай батыра	ВЛС	ЛС	ОЗ	ЛОС	ВЛС	ЛС	ЛОС	ОЗ

Примечание: расшифровка аббревиатур:  
ВЛС – весенне-летний сезон;



ЛОС – летне-осенний сезон;

ЛС – летний сезон;

ОЗ – отдыхающий загон.

Приложение 3 к решению  
Целиноградского районного  
маслихата от 17 сентября  
2021 года № 66/13-7

## **План по управлению пастбищами и их использованию Караоткельского сельского округа на 2021-2022 годы**

Настоящий План по управлению пастбищами и их использованию Караоткельского сельского округа на 2021-2022 годы (далее – План) разработан в соответствии с Законом Республики Казахстан от 23 января 2001 года "О местном государственном управлении и самоуправлении в Республике Казахстан", Законом Республики Казахстан от 20 февраля 2017 года "О пастбищах", приказами Заместителя Премьер-Министра Республики Казахстан - Министра сельского хозяйства Республики Казахстан от 24 апреля 2017 года № 173 "Об утверждении Правил рационального использования пастбищ" и Министра сельского хозяйства Республики Казахстан от 14 апреля 2015 года № 3-3/332 "Об утверждении предельно допустимой нормы нагрузки на общую площадь пастбищ".

План принимается в целях рационального использования пастбищ, устойчивого обеспечения потребности в кормах и предотвращения процессов деградации пастбищ.

План содержит:

1) схему (карту) расположения пастбищ на территории сельского округа Коянды в разрезе категорий земель, собственников земельных участков и землепользователей на основании правоустанавливающих документов на территории Караоткельского сельского округа, согласно приложению 1 к настоящему Плану;

2) приемлемые схемы пастбищеоборотов, согласно приложению 2 к настоящему Плану;

3) карту с обозначением внешних и внутренних границ и площадей пастбищ, в том числе сезонных, объектов пастбищной инфраструктуры на территории Караоткельского сельского округа, согласно приложению 3 к настоящему Плану;

4) схему доступа пастбищепользователей к водоисточникам (озерам, рекам, прудам, копаням, оросительным или обводнительным каналам, трубчатым или шахтным колодцам), составленную согласно норме потребления воды, на территории Караоткельского сельского округа согласно приложению 4 к настоящему Плану;

5) схему перераспределения пастбищ для размещения поголовья сельскохозяйственных животных физических и (или) юридических лиц, у которых отсутствуют пастбища, и перемещения его на предоставляемые пастбища Караоткельского сельского округа, согласно приложению 4 к настоящему Плану;

б) схему размещения поголовья сельскохозяйственных животных на отгонных пастбищах физических и (или) юридических лиц, не обеспеченных пастбищами, расположенными при Караоткельском сельском округе, согласно приложению 5 к настоящему Плану;

7) календарный график по использованию пастбищ, устанавливающий сезонные маршруты выпаса и передвижения сельскохозяйственных животных, согласно приложению 6 к настоящему Плану.

План разработан с учетом сведений о состоянии геоботанического обследования пастбищ, сведений о ветеринарно-санитарных объектах, данных о численности поголовья сельскохозяйственных животных с указанием их владельцев – пастбищепользователей, физических и (или) юридических лиц, данных о количестве гуртов, отар, табунов, сформированных по видам и половозрастным группам сельскохозяйственных животных, сведений о формировании поголовья сельскохозяйственных животных для выпаса на отгонных пастбищах, особенностей выпаса сельскохозяйственных животных на культурных и аридных пастбищах, сведений о сервитутах для прогона скота и иных данных, предоставленных государственными органами, физическими и (или) юридическими лицами, с участием органов местного самоуправления совместно с акиматами сел, сельского округа и пастбищепользователей.

По административно-территориальному делению в Караоткельском сельском округе имеются 3 сельских населенных пункта.

Общая площадь земель сельского округа 20144,43 гектар, из них пастбищные земли – 5 304,21 гектар. По категориям земли подразделяются на:

земли сельскохозяйственного назначения – 16615,43 гектар;

земли населенных пунктов – 3529 гектар;

По природным условиям территория Караоткельского сельского округа находится в пределах степной зоны и по агроклиматическим показателям в двух агроклиматических районах: незначительно засушливом умеренно теплом (центральная и южная часть) и засушливом умеренно теплом (северная часть), которые характеризуются всеми чертами континентальности: суровой продолжительной зимой, коротким умеренно жарким летом, резкими контрастами температур зимы и лета, малым количеством годовых осадков. Почвы в основном черноземы южные малогумусные тяжелосуглинистые.

На 1 января 2021 года в Караоткельском сельском округе насчитывается у населения крупного рогатого скота 1715 голов, из них маточное поголовье 797 голов, мелкого рогатого скота 2246 голов, 1042 голов лошадей.

Для обеспечения сельскохозяйственных животных по Караоткельскому сельскому округу имеются всего 5304 гектар пастбищных угодий. В черте населенных пунктов числится 2485 гектар пастбищ.

В Караоткельском сельском округе сервитуты для прогона скота не установлены.

В Караоткельском сельском округе действуют 1 ветеринарный пункт, 1 убойная площадка.

На основании вышеизложенного, согласно статьи 15 Закона Республики Казахстан "О пастбищах" для нужд местного населения по содержанию маточного (дойного) поголовья крупного рогатого скота при имеющихся пастбищных угодьях населенных пунктов в размере 2485 гектар, потребность составляет 6774,5 гектар, при норме нагрузки 8,5 гектар/на 1 голову. Имеется потребность пастбищных угодий по выпасу других сельскохозяйственных животных местного населения в размере 29489,5 гектар, при норме нагрузки на голову крупного рогатого скота 8,5 гектар/на 1 голову, мелкого рогатого скота 2 гектар/на 1 голову, лошадей 10 гектар/на 1 голову. Сложившуюся потребность пастбищных угодий необходимо восполнить за счет выкупа земель для государственных нужд.

Потребность:

для крупного рогатого скота  $1715 \text{ голов} * 8,5 \text{ гектар/на 1 голову} = 14577,5 \text{ гектар}$ ;

для мелкого рогатого скота  $2246 \text{ голов} * 2 \text{ гектар/на 1 голову} = 4492 \text{ гектар}$ ;

для лошадей  $1042 \text{ голов} * 10 \text{ гектар/на 1 голову} = 10420 \text{ гектар}$ .

$14577,5 + 4492 + 10420 = 29489,5 \text{ гектар}$ .

Приложение 1  
к Плану по управлению  
пастбищами и их  
использованию  
по Караоткельскому сельскому  
округу на 2021-2022 годы

**Схема (карта) расположения пастбищ на территории Караоткельского сельского округа в разрезе категорий земель, собственников земельных участков и землепользователей на основании правоустанавливающих документов**



1	Караоткель	1230	376	8,5	3196	1966	38	
2	Каражар	780	210	8,5	1785	1005	44	
3	Жанажол	475	211	8,5	1793,5	1318	26	
	Итого	2485	797		6774,5	4289,5	37	0

Примечание: Недостающее количество пастбищных угодий для дойных коров обеспечивается за счет выкупа для государственных нужд согласно подпункту 4-1) пункта 2 статьи 84 Земельного кодекса.

**Таблица-2. Сведения по перераспределению пастбищ для размещения поголовья сельскохозяйственных животных в разрезе собственников земельных участков по Караоткельскому сельскому округу**

№	Населенный пункт	Наличие скота по видам, (голов)			Норма потребности пастбищ на 1 голову, (гектар)			Потребность пастбищ, (гектар)			
		Крупно рогатого скота	Мелкого рогатого скота	Лошади	Крупно рогатого скота	Мелкого рогатого скота	Лошади	Крупно рогатого скота	Мелкого рогатого скота	Лошади	Итого, гектар
1	Караоткель	764	1100	521	8,5	2	10	6494	2200	5210	13904
2	Каражар	413	476	251	8,5	2	10	3510,5	952	2510	6972,5
3	Жанажол	538	670	270	8,5	2	10	4573	1340	2700	8613
	ИТОГО	1715	2246	1042				14577,5	4492	10420	29489,5

Приложение 2  
к Плану по управлению пастбищами и их использованию  
по Караоткельскому сельскому округу на 2021-2022 годы

**Приемлемая схема пастбищеоборотов для Караоткельского сельского округа**

Годы	Загон 1	Загон 2	Загон 3	Загон 4
2021	Весенне-летний сезон 1	Летний сезон 2	Осенний сезон 3	Отдыхающий загон 4
2022	Отдыхающий загон 4	Весенне-летний сезон 1	Летний сезон 2	Осенний сезон 3

Примечание: 1, 2, 3, 4 – очередность использования загонов в году.

Приложение 3  
к Плану по управлению пастбищами и их

**Карта с обозначением внешних и внутренних границ и площадей пастбищ, в том числе сезонных, объектов пастбищной инфраструктуры**

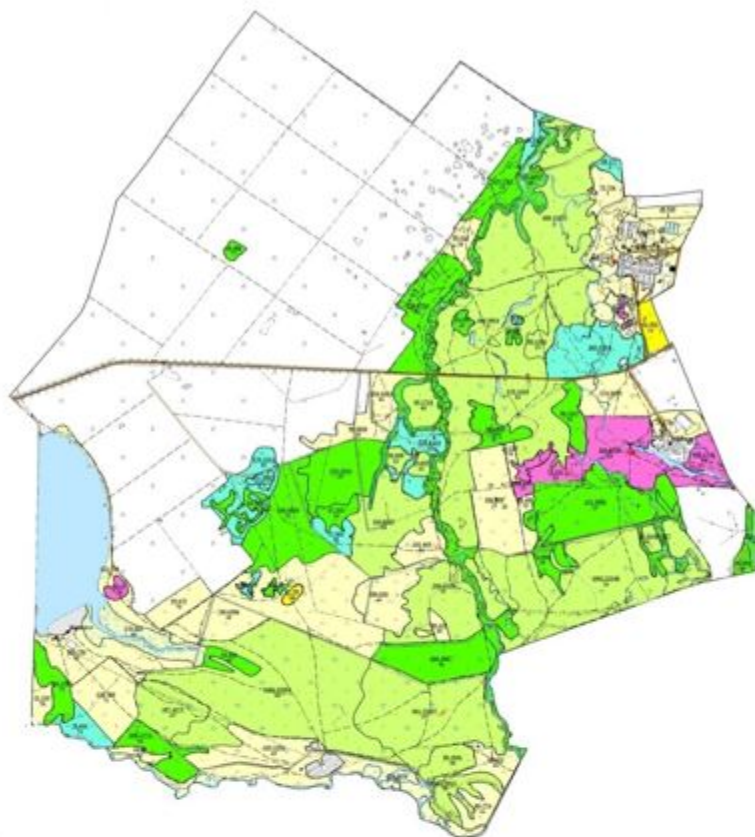

**Рекомендуемая сезонность использования  
травостоя пастбищ и сенокосов**

-  Весенне-летне-осенняя
-  Весенне-раннелетне-осенняя
-  Весенне-раннелетняя
-  Весенне-осенняя
-  Летне-осенняя
-  Осенняя
-  Сенокосы
-  Болота







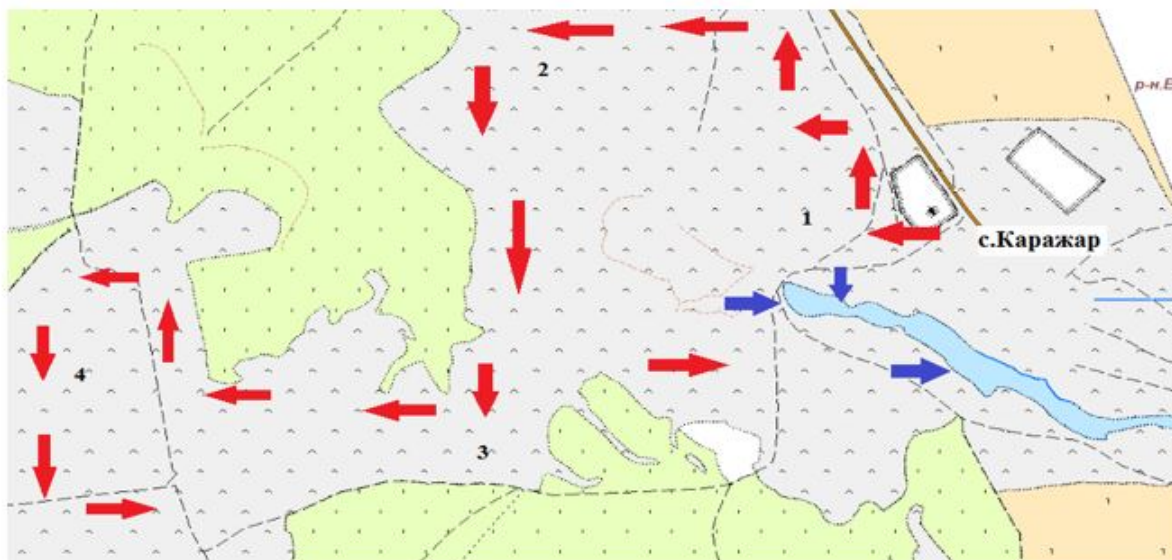
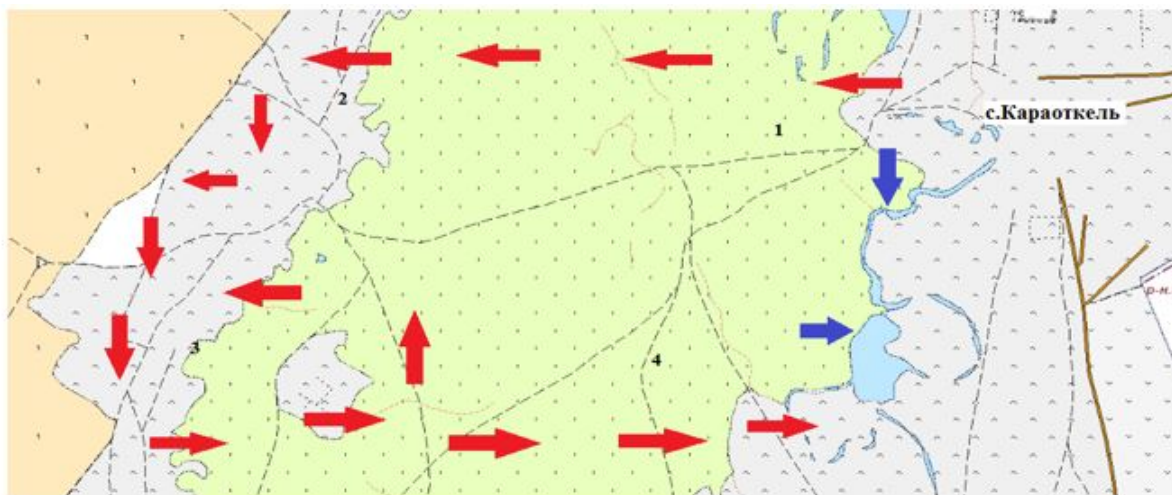

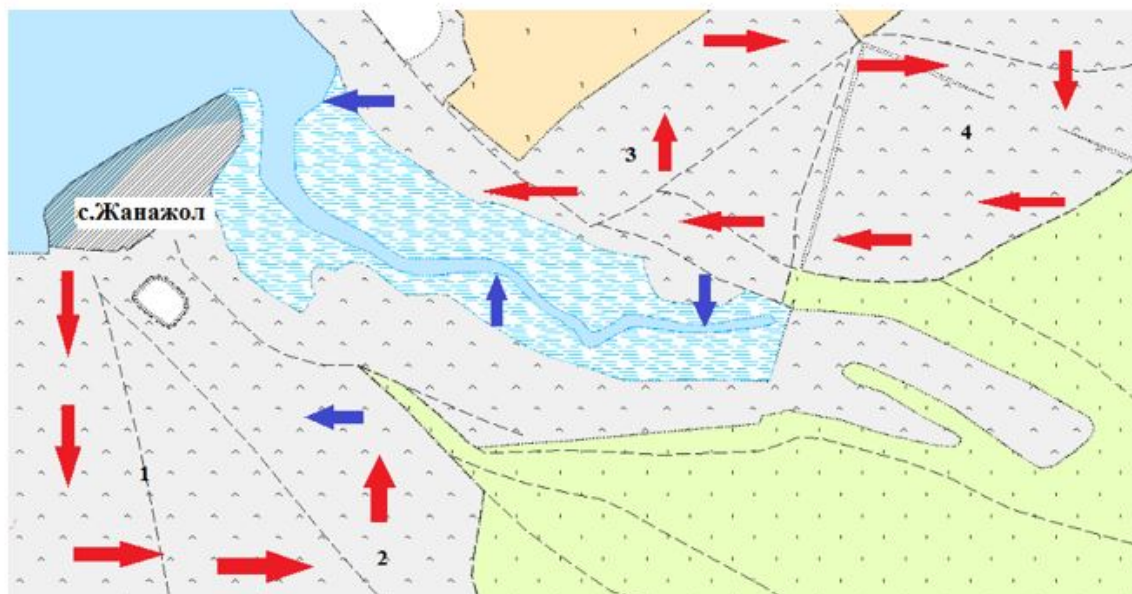
пастбищами и их  
использованию  
по Караоткельскому сельскому  
округу на 2021-2022 годы

**Схема доступа пастбищепользователей к водоисточникам (озерам, рекам, прудам, копаням, оросительным или обводнительным каналам, трубчатым или шахтным колодцам), составленная согласно норме потребления воды Схема перераспределения пастбищ для размещения поголовья сельскохозяйственных животных физических и (или) юридических лиц, у которых отсутствуют пастбища, и перемещения его на предоставляемые пастбища**





Условные обозначения:

-  Водопой
-  Пашня
-  Пастбище
-  Сенокос
-  Маршруты доступа к водоисточникам
-  Сезонные маршруты выпаса и передвижения сельскохозяйственных животных

Приложение 5  
к Плану по управлению  
пастбищами и их  
использованию  
по Караоткельскому сельскому  
округу на 2021-2022 годы

**Схема размещения поголовья сельскохозяйственных животных на отгонных пастбищах физических и (или) юридических лиц, не обеспеченных пастбищами, расположенными при Караоткельском сельском округе**

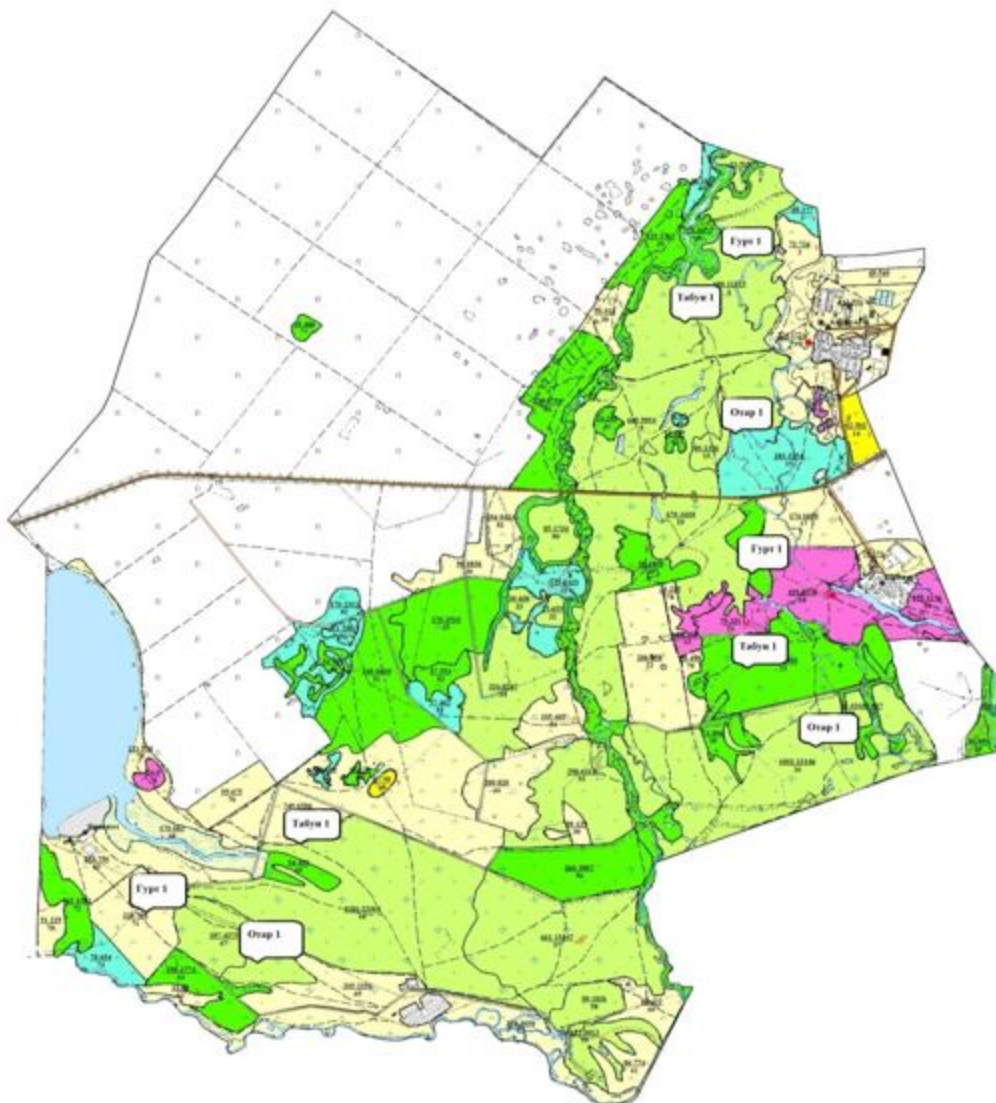

Условные обозначения:

- Водопой
- т Пашня
- . Пастбище
- Табун-Гурт-Отар

Приложение 6  
к Плану по управлению  
пастбищами и их  
использованию  
по Караоткельскому сельскому  
округу на 2021-2022 годы

**Календарный график по использованию пастбищ, устанавливающий сезонные маршруты выпаса и передвижения сельскохозяйственных животных**

	Количество загонов	Количество загонов
--	--------------------	--------------------

№	Наименование сельского округа	в 2021 году				в 2022 году			
		1	2	3	4	1	2	3	4
1	Караоткель	ВЛС	ЛС	ОЗ	ЛОС	ВЛС	ЛС	ЛОС	ОЗ

Примечание: расшифровка аббревиатур:

ВЛС – весенне-летний сезон;

ЛОС – летне-осенний сезон;

ЛС – летний сезон;

ОЗ – отдыхающий загон.

Приложение 4 к решению  
Целиноградского районного  
маслихата от 17 сентября  
2021 года № 66/13-7

### **План по управлению пастбищами и их использованию села Коянды на 2021-2022 годы**

Настоящий План по управлению пастбищами и их использованию села Коянды на 2021-2022 годы (далее – План) разработан в соответствии с Законом Республики Казахстан от 23 января 2001 года "О местном государственном управлении и самоуправлении в Республике Казахстан", Законом Республики Казахстан от 20 февраля 2017 года "О пастбищах", приказами Заместителя Премьер-Министра Республики Казахстан - Министра сельского хозяйства Республики Казахстан от 24 апреля 2017 года № 173 "Об утверждении Правил рационального использования пастбищ" и Министра сельского хозяйства Республики Казахстан от 14 апреля 2015 года № 3-3/332 "Об утверждении предельно допустимой нормы нагрузки на общую площадь пастбищ".

План принимается в целях рационального использования пастбищ, устойчивого обеспечения потребности в кормах и предотвращения процессов деградации пастбищ.

План содержит:

1) схему (карту) расположения пастбищ на территории села Коянды в разрезе категорий земель, собственников земельных участков и землепользователей на основании правоустанавливающих документов на территории села Коянды, согласно приложению 1 к настоящему Плану;

2) приемлемые схемы пастбищеоборотов, согласно приложению 2 к настоящему Плану;

3) карту с обозначением внешних и внутренних границ и площадей пастбищ, в том числе сезонных, объектов пастбищной инфраструктуры на территории села Коянды, согласно приложению 3 к настоящему Плану;

4) схему доступа пастбищепользователей к водоисточникам (озерам, рекам, прудам, копаням, оросительным или обводнительным каналам, трубчатым или шахтным

колодцам), составленную согласно норме потребления воды, на территории села Коянды согласно приложению 4 к настоящему Плану;

5) схему перераспределения пастбищ для размещения поголовья сельскохозяйственных животных физических и (или) юридических лиц, у которых отсутствуют пастбища, и перемещения его на предоставляемые пастбища села Коянды, согласно приложению 4 к настоящему Плану;

6) схему размещения поголовья сельскохозяйственных животных на отгонных пастбищах физических и (или) юридических лиц, не обеспеченных пастбищами, расположенными при селе Коянды, согласно приложению 5 к настоящему Плану;

7) календарный график по использованию пастбищ, устанавливающий сезонные маршруты выпаса и передвижения сельскохозяйственных животных, согласно приложению 6 к настоящему Плану.

План разработан с учетом сведений о состоянии геоботанического обследования пастбищ, сведений о ветеринарно-санитарных объектах, данных о численности поголовья сельскохозяйственных животных с указанием их владельцев – пастбищепользователей, физических и (или) юридических лиц, данных о количестве гуртов, отар, табунов, сформированных по видам и половозрастным группам сельскохозяйственных животных, сведений о формировании поголовья сельскохозяйственных животных для выпаса на отгонных пастбищах, особенностей выпаса сельскохозяйственных животных на культурных и аридных пастбищах, сведений о сервитутах для прогона скота и иных данных, предоставленных государственными органами, физическими и (или) юридическими лицами, с участием органов местного самоуправления совместно с акиматами сел, сельского округа и пастбищепользователей.

По административно-территориальному делению село Коянды состоит из одного населенного пункта.

Общая площадь земель сельскохозяйственного назначения – 6389 гектар; из них пастбищные земли – 5534 гектар, пашня – 855 гектар. Земли населенных пунктов – 3 042 гектар;

По природным условиям территория села Коянды находится в пределах степной зоны и по агроклиматическим показателям в двух агроклиматических районах: незначительно засушливом умеренно теплом (центральная и южная часть) и засушливом умеренно теплом (северная часть), которые характеризуются всеми чертами континентальности: суровой продолжительной зимой, коротким умеренно жарким летом, резкими контрастами температур зимы и лета, малым количеством годовых осадков.

Почвы в основном черноземы южные малогумусные тяжелосуглинистые.



На 1 января 2021 года в селе Коянды у населения насчитывается крупного рогатого скота 485 голов, из них маточное поголовье 227 голов, мелкого рогатого скота 967 голов, 546 голов лошади.

В селе Коянды имеются всего 5534 гектар пастбищных угодий. В черте населенного пункта числится 2263 гектар пастбищ.

В селе Коянды сервитуты для прогона скота не установлены.

В селе Коянды действуют 1 ветеринарный пункт, 3 убойные площадки.

На основании вышеизложенного, согласно статьи 15 Закона Республики Казахстан "О пастбищах" для нужд местного населения по содержанию маточного (дойного) поголовья крупного рогатого скота при имеющихся пастбищных угодьях населенных пунктов в размере 2263 гектар, потребность составляет 1929,5 гектар, при норме нагрузки 8,5 гектар/на 1 голову.

Имеется потребность пастбищных угодий по выпасу других сельскохозяйственных животных местного населения в размере 11516,5 гектар, при норме нагрузки на голову крупного рогатого скота – 8,5 гектар/на 1 голову, мелкого рогатого скота – 2 гектар/на 1 голову, лошади – 10 гектар/на 1 голову. Сложившуюся потребность пастбищных угодий необходимо восполнить за счет выкупа земель для государственных нужд.

Потребность:

для крупного рогатого скота 485 голов \*8,5 гектар/на 1 голову = 4122,5 гектар;

для мелкого рогатого скота 967 голов \*2 гектар/на 1 голову = 1934 гектар;

для лошади 546 голов \*10 гектар/на 1 голову = 5460 гектар.

$4122,5+1934+5460=11516,5$  гектар.

Приложение 1  
к Плану по управлению  
пастбищами и их  
использованию  
села Коянды на 2021-2022 годы

**Схема (карта) расположения пастбищ на территории села Коянды в разрезе категорий земель, собственников земельных участков и землепользователей на основании правоустанавливающих документов**





		рогатог о скота	рогатог о скота		рогатог о скота	рогатог о скота		рогатог о скота	рогатог о скота		Итого, гектар
1	Коянды	485	967	546	8,5	2	10	4122,5	1934	5460	11516,5
	Итого	485	967	546				4122,5	1934	5460	11516,5

Приложение 2  
к Плану по управлению  
пастбищами и их  
использованию  
села Коянды на 2021-2022 годы

### Приемлемая схема пастбищеоборотов для села Коянды

Годы	Загон 1	Загон 2	Загон 3	Загон 4
2021	Весенне-летний сезон 1	Летний сезон 2	Осенний сезон 3	Отдыхающий загон 4
2022	Отдыхающий загон 4	Весенне-летний сезон 1	Летний сезон 2	Осенний сезон 3

Примечание: 1, 2, 3, 4 – очередность использования загонов в году.

Приложение 3  
к Плану по управлению  
пастбищами и их  
использованию  
села Коянды на 2021-2022 годы

### Карта с обозначением внешних и внутренних границ и площадей пастбищ, в том числе сезонных, объектов пастбищной инфраструктуры

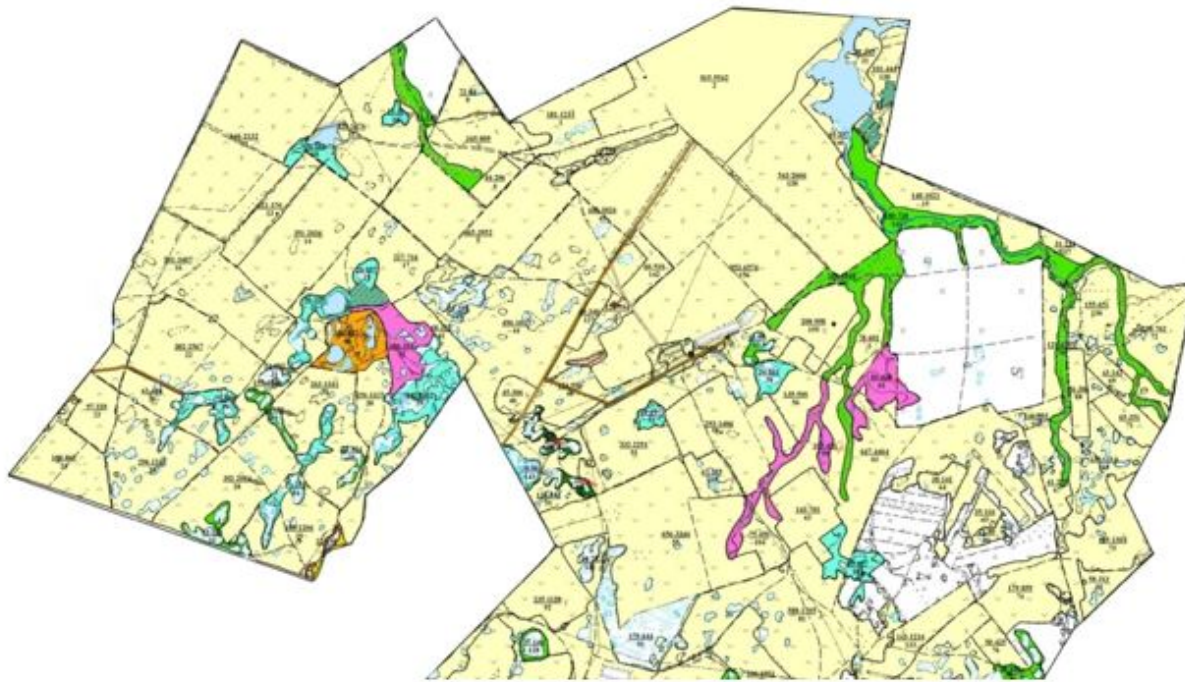

**Рекомендуемая сезонность использования  
травостоя пастбищ и сенокосов**



Приложение 4  
к Плану по управлению  
пастбищами и их  
использованию  
села Коянды на 2021-2022 годы

**Схема доступа пастбищепользователей к водоисточникам (озерам, рекам, прудам, копаням, оросительным или обводнительным каналам, трубчатым или шахтным колодцам), составленная согласно норме потребления воды Схема перераспределения пастбищ для размещения поголовья сельскохозяйственных животных физических и (или) юридических лиц, у которых отсутствуют пастбища, и перемещения его на предоставляемые пастбища**

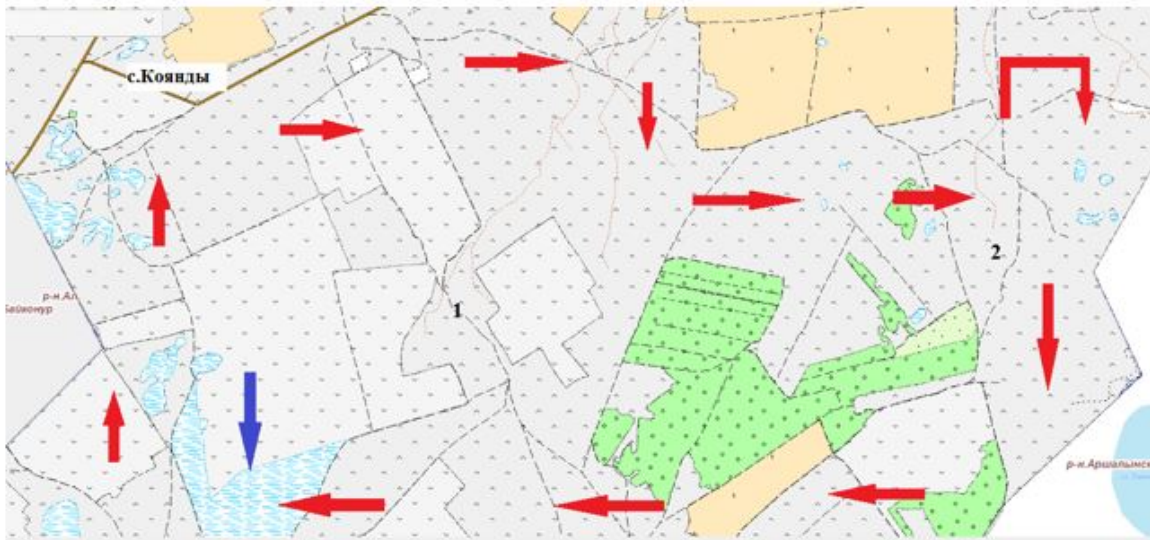





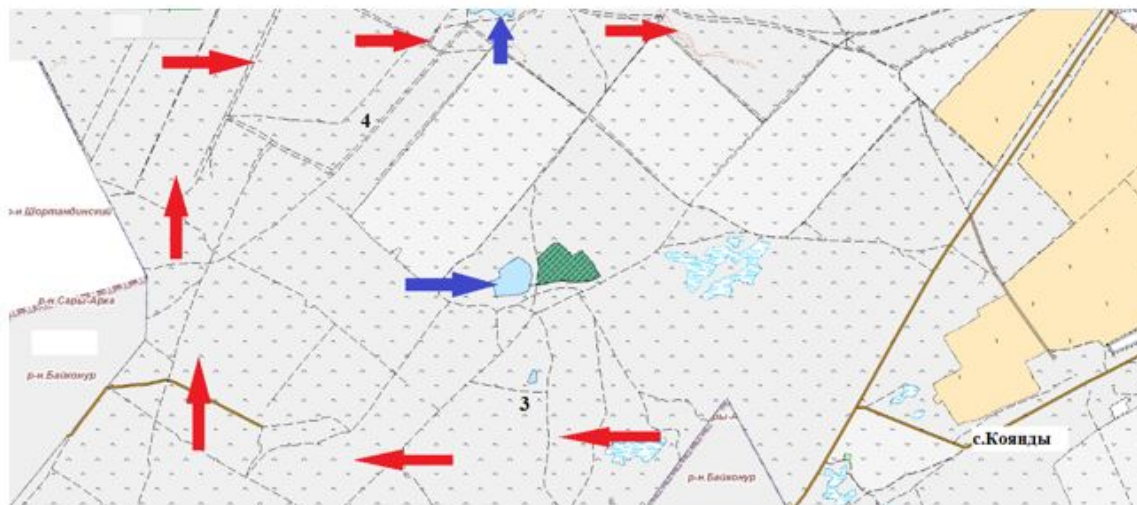

Условные обозначения:

- Водопой
- Пашня
- Пастбище
- Сенокос
- Маршруты доступа к водоисточникам
- Сезонные маршруты выпаса и передвижения сельскохозяйственных животных





Условные обозначения:

-  Водопой
-  Пашня
-  Пастбище
-  Сенокос
-  Маршруты доступа к водоисточникам
-  Сезонные маршруты выпаса и передвижения сельскохозяйственных животных

Приложение 5  
к Плану по управлению  
пастбищами и их  
использованию  
села Коянды на 2021-2022 годы

**Схема размещения поголовья сельскохозяйственных животных на отгонных пастбищах физических и (или) юридических лиц, не обеспеченных пастбищами, расположенными при селе Коянды**

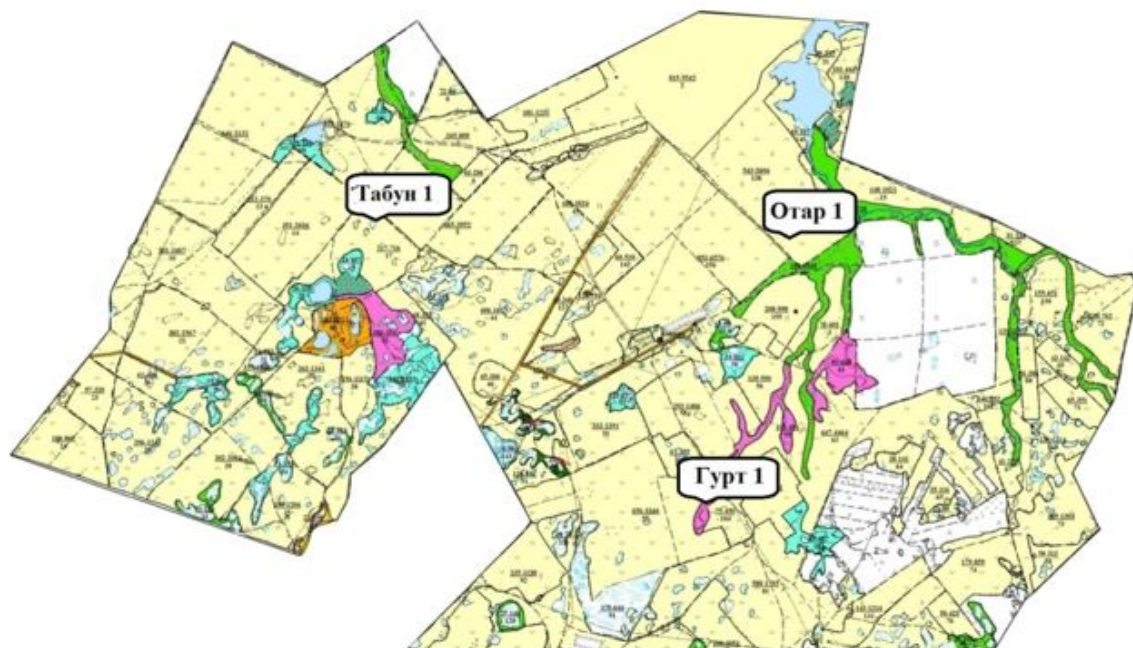

Условные обозначения:

- Водопой
- Пашня
- Пастбище
- Табун-Гурт-Отар

Приложение 6  
к Плану по управлению  
пастбищами и их  
использованию  
села Коянды на 2021-2022 годы

**Календарный график по использованию пастбищ, устанавливающий сезонные маршруты выпаса и передвижения сельскохозяйственных животных**

№	Наименование села	Количество загонов в 2021 году				Количество загонов в 2022 году			
		1	2	3	4	1	2	3	4
1	Коянды	ВЛС	ЛС	ОЗ	ЛОС	ВЛС	ЛС	ЛОС	ОЗ

Примечание: расшифровка аббревиатур:

ВЛС – весенне-летний сезон;

ЛОС – летне-осенний сезон;

ЛС – летний сезон;

ОЗ – отдыхающий загон.

Приложение 5 к решению  
Целиноградского районного

## **План по управлению пастбищами и их использованию Жарлыкольского сельского округа на 2021-2022 годы**

Настоящий План по управлению пастбищами и их использованию Жарлыкольского сельского округа на 2021-2022 годы (далее – План) разработан в соответствии с Законом Республики Казахстан от 23 января 2001 года "О местном государственном управлении и самоуправлении в Республике Казахстан", Законом Республики Казахстан от 20 февраля 2017 года "О пастбищах", приказами Заместителя Премьер-Министра Республики Казахстан - Министра сельского хозяйства Республики Казахстан от 24 апреля 2017 года № 173 "Об утверждении Правил рационального использования пастбищ" и Министра сельского хозяйства Республики Казахстан от 14 апреля 2015 года № 3-3/332 "Об утверждении предельно допустимой нормы нагрузки на общую площадь пастбищ".

План принимается в целях рационального использования пастбищ, устойчивого обеспечения потребности в кормах и предотвращения процессов деградации пастбищ.

План содержит:

1) схему (карту) расположения пастбищ на территории Жарлыкольского сельского округа в разрезе категорий земель, собственников земельных участков и землепользователей на основании правоустанавливающих документов на территории Жарлыкольского сельского округа, согласно приложению 1 к настоящему Плану;

2) приемлемые схемы пастбищеоборотов, согласно приложению 2 к настоящему Плану;

3) карту с обозначением внешних и внутренних границ и площадей пастбищ, в том числе сезонных, объектов пастбищной инфраструктуры на территории Жарлыкольского сельского округа, согласно приложению 3 к настоящему Плану;

4) схему доступа пастбищепользователей к водоисточникам (озерам, рекам, прудам, копаням, оросительным или обводнительным каналам, трубчатым или шахтным колодцам), составленную согласно норме потребления воды, на территории Жарлыкольского сельского округа согласно приложению 4 к настоящему Плану;

5) схему перераспределения пастбищ для размещения поголовья сельскохозяйственных животных физических и (или) юридических лиц, у которых отсутствуют пастбища, и перемещения его на предоставляемые пастбища Жарлыкольского сельского округа, согласно приложению 4 к настоящему Плану;

6) схему размещения поголовья сельскохозяйственных животных на отгонных пастбищах физических и (или) юридических лиц, не обеспеченных пастбищами, расположенными при Жарлыкольском сельском округе, согласно приложению 5 к настоящему Плану;



7) календарный график по использованию пастбищ, устанавливающий сезонные маршруты выпаса и передвижения сельскохозяйственных животных, согласно приложению 6 к настоящему Плану.

План разработан с учетом сведений о состоянии геоботанического обследования пастбищ, сведений о ветеринарно-санитарных объектах, данных о численности поголовья сельскохозяйственных животных с указанием их владельцев – пастбищепользователей, физических и (или) юридических лиц, данных о количестве гуртов, отар, табунов, сформированных по видам и половозрастным группам сельскохозяйственных животных, сведений о формировании поголовья сельскохозяйственных животных для выпаса на отгонных пастбищах, особенностей выпаса сельскохозяйственных животных на культурных и аридных пастбищах, сведений о сервитутах для прогона скота и иных данных, предоставленных государственными органами, физическими и (или) юридическими лицами, с участием органов местного самоуправления совместно с акиматами сел, сельского округа и пастбищепользователей.

По административно-территориальному делению в Жарлыкольском сельском округе имеются 2 сельских населенных пункта.

Общая площадь земель сельского округа 40 166 гектар, из них пастбищные земли – 5044 гектар, пашня – 29 690 гектар, сенокос – 492 гектар.

По категориям земли подразделяются на:

земли сельскохозяйственного назначения – 35 276 гектар;

земли населенных пунктов – 4890 гектар;

По природным условиям территория Жарлыкольского сельского округа находится в пределах степной зоны и по агроклиматическим показателям в двух агроклиматических районах: незначительно засушливом умеренно теплом (центральная и южная часть) и засушливом умеренно теплом (северная часть), которые характеризуются всеми чертами континентальности: суровой продолжительной зимой, коротким умеренно жарким летом, резкими контрастами температур зимы и лета, малым количеством годовых осадков. Почвы в основном черноземы южные малогумусные тяжелосуглинистые.

На 1 января 2021 года в Жарлыкольском сельском округе населения насчитывается крупного рогатого скота 1150 голов, из них маточное поголовье 749 голов, мелкого рогатого скота 1902 голов, 1586 головы лошадей.

Для обеспечения сельскохозяйственных животных по Жарлыкольскому сельскому округу имеются всего 5049 гектар пастбищных угодий. В черте населенных пунктов числится 3440 гектар пастбищ.

В Жарлыкольском сельском округе сервитуты для прогона скота не установлены.

В Жарлыкольском сельском округе действуют 1 ветеринарный пункт, 1 скотомогильник.

На основании вышеизложенного, согласно статьи 15 Закона Республики Казахстан "О пастбищах" для нужд местного населения по содержанию маточного (дойного) поголовья сельскохозяйственных животных при имеющихся пастбищных угодьях населенных пунктов в размере 3440 гектар, потребность составляет 6366,5 гектар, при норме нагрузки 8,5 гектар/на 1 голову. Имеется потребность пастбищных угодий по выпасу других сельскохозяйственных животных местного населения в размере 29439 гектар, при норме нагрузки на голову крупного рогатого скота – 8,5 гектар/на 1 голову, мелкого рогатого скота – 2 гектар/на 1 голову, лошадей – 10 гектар/на 1 голову.

Потребность:

для крупного рогатого скота - 1150 голов \*8,5 гектар/на 1 голову = 9775 гектар;

для мелкого рогатого скота – 1902 голов \*2 гектар/на 1 голову = 3804 гектар;

для лошадей – 1586 голов \*10 гектар/на 1 голову = 15860 гектар.

$9775+3804+15860=29439$  гектар.

Приложение 1  
к Плану по управлению  
пастбищами и их  
использованию  
по Жарлыкольскому сельскому  
округу на 2021-2022 годы

**Схема (карта) расположения пастбищ на территории Жарлыкольского сельского округа в разрезе категорий земель, собственников земельных участков и землепользователей на основании правоустанавливающих документов**

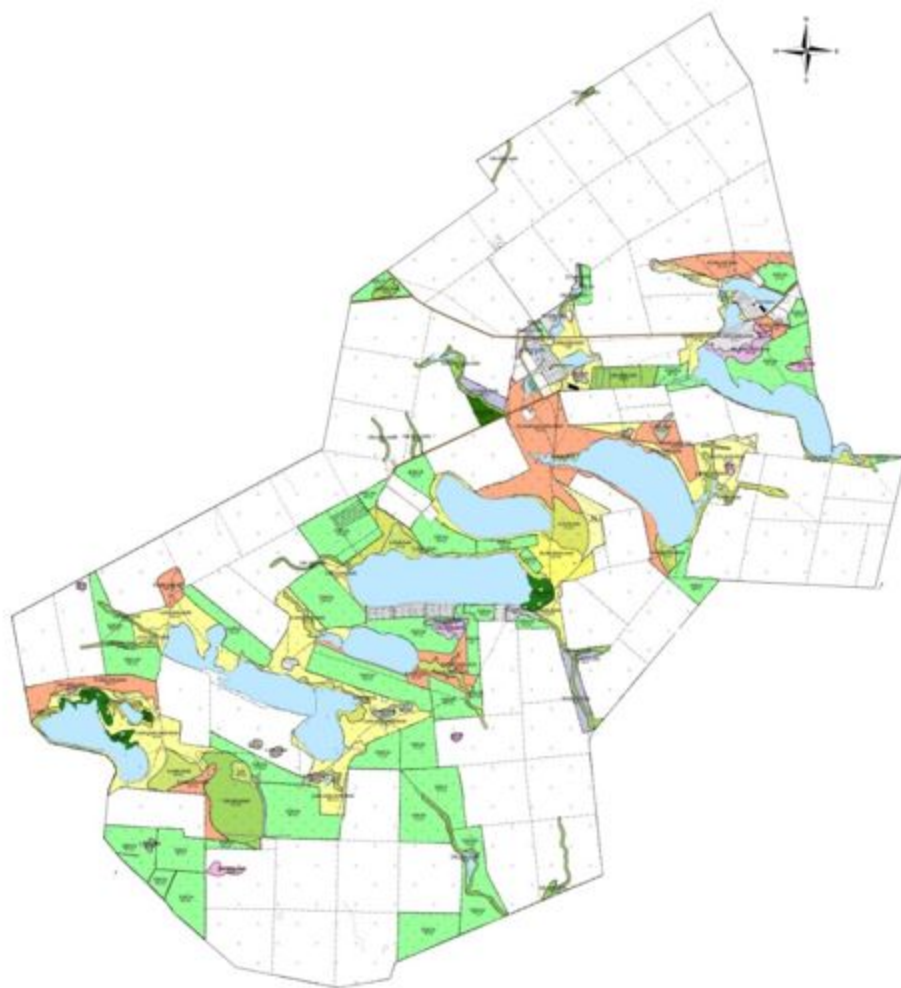

Условные обозначения:

- Водопой
- Пашня
- Пастбище

**Таблица-1. Сведения по распределению пастбищ для размещения маточного (дойного) поголовья крупно рогатого скота по Жарлыкольскому сельскому округу в разрезе населенных пунктов**

№	Населенный пункт	Площадь пастбищ, (гектар)	Наличие дойных коров (голов)	Норма потребности пастбищ на 1 голову (гектар)	Потребность пастбищ, (гектар)	Н е обеспечен о пастбища ми (гектар )	Обеспечен ность потребнос ти, %	Излишки, (гектар)
1	Жалгызку дук	2200	494	8,5	4199	1999	52	0
2	Жарлыколь	1240	255	8,5	2167,5	1227,5	57	0

ИТОГО	3440	749		6366,5	2926,5	54	0
-------	------	-----	--	--------	--------	----	---

Примечание: Недостающее количество пастбищных угодий для дойных коров обеспечивается за счет выкупа для государственных нужд согласно подпункту 4-1) пункта 2 статьи 84 Земельного кодекса.

**Таблица-2. Сведения по перераспределению пастбищ для размещения поголовья сельскохозяйственных животных в разрезе собственников земельных участков по Жарлыккольскому сельскому округу**

№	Населенный пункт	Наличие скота по видам, (голов)			Норма потребности пастбищ на 1 голову (гектар)			Потребность пастбищ, (гектар)			
		Крупно рогатого скота	Мелко рогатого скота	Лошади	Крупно рогатого скота	Мелко рогатого скота	Лошади	Крупно рогатого скота	Мелко рогатого скота	Лошади	Итого, гектар
1	Жалгыз кудук	747	1315	1284	8,5	2	10	6349,5	2630	12840	21819,5
2	Жарлыкколь	403	587	302	8,5	2	10	3425,5	1174	3020	7619,5
	ИТОГО	1150	1902	1586				9775	3804	15860	29439

Приложение 2  
к Плану по управлению пастбищами и их использованию  
по Жарлыккольскому сельскому округу на 2021-2022 годы

**Приемлемая схема пастбищеоборотов для Жарлыккольского сельского округа**

Годы	Загон 1	Загон 2	Загон 3	Загон 4
2021	Весенне-летний сезон 1	Летний сезон 2	Осенний сезон 3	Отдыхающий загон 4
2022	Отдыхающий загон 4	Весенне-летний сезон 1	Летний сезон 2	Осенний сезон 3

Примечание: 1, 2, 3, 4 – очередность использования загонов в году.

Приложение 3  
к Плану по управлению пастбищами и их использованию  
по Жарлыккольскому сельскому округу на 2021-2022 годы

**Карта с обозначением внешних и внутренних границ и площадей пастбищ, в том числе сезонных, объектов пастбищной инфраструктуры**



**Рекомендуемая сезонность использования  
травостоя пастбищ и сенокосов**



Приложение 4  
к Плану по управлению  
пастбищами и их  
использованию  
по Жарлыккольскому сельскому  
округу на 2021-2022 годы

**Схема доступа пастбищепользователей к водоисточникам (озерам, рекам, прудам, копаням, оросительным или обводнительным каналам, трубчатым или шахтным колодцам), составленная согласно норме потребления воды** **Схема перераспределения пастбищ для**

размещения поголовья сельскохозяйственных животных физических и (или) юридических лиц, у которых отсутствуют пастбища, и перемещения его на предоставляемые пастбища

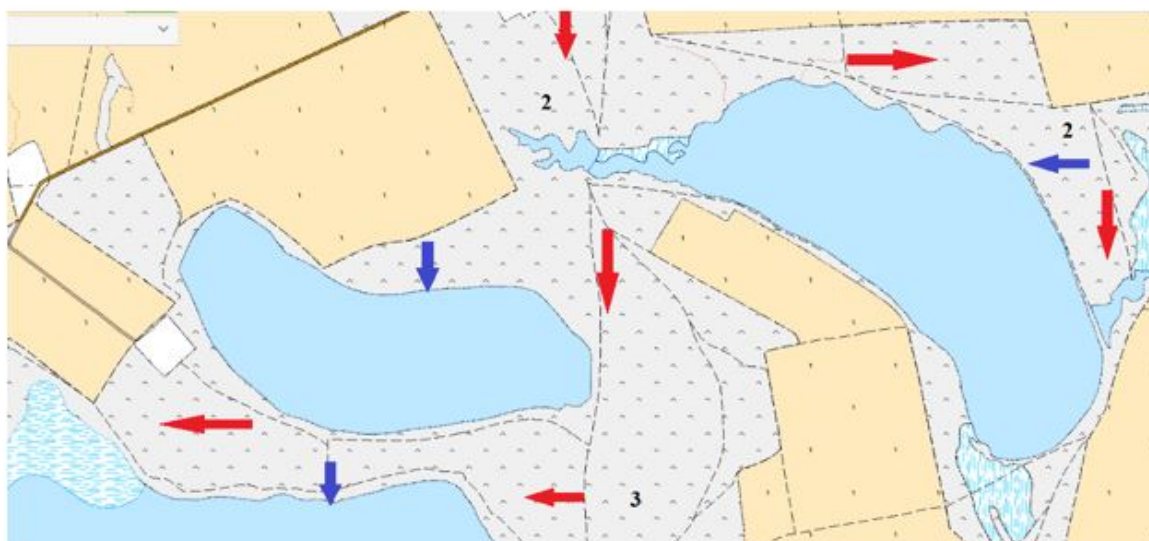
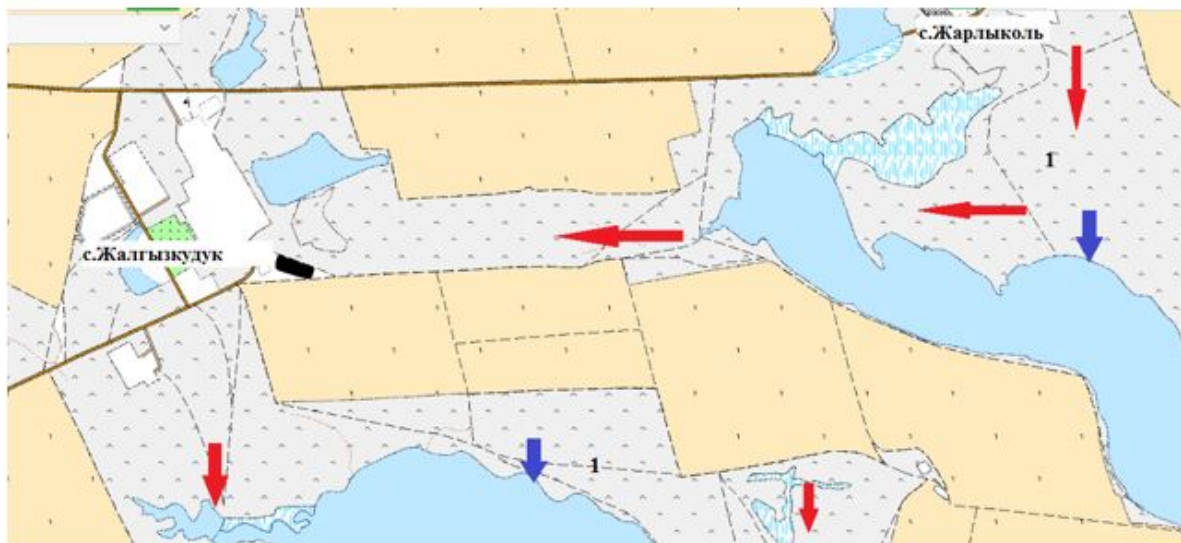



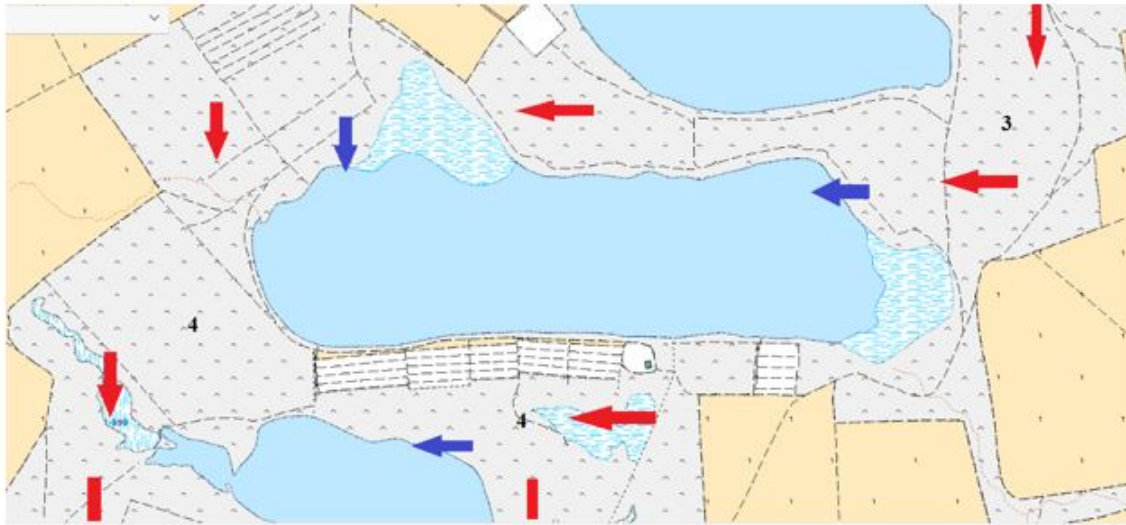

Условные обозначения:

- Водопой
- Пашня
- Пастбище
- Сенокос
- Маршруты доступа к водоисточникам
- Сезонные маршруты выпаса и передвижения сельскохозяйственных животных

Приложение 5  
к Плану по управлению  
пастбищами и их  
использованию  
по Жарлыккольскому сельскому  
округу на 2021-2022 годы

**Схема размещения поголовья сельскохозяйственных животных на отгонных пастбищах физических и (или) юридических лиц, не обеспеченных пастбищами, расположенными при Жарлыккольском сельском округе**



Условные обозначения:

- Водопой
- т т Пашня
- . Пастбище
- Табун-Гурт-Отар

Приложение 6  
к Плану по управлению  
пастбищами и их  
использованию  
по Жарлыкольскому сельскому  
округу на 2021-2022 годы

**Календарный график по использованию пастбищ, устанавливающий сезонные маршруты выпаса и передвижения сельскохозяйственных животных**

	Количество загонов	
--	--------------------	--

№	Наименование сельского округа	в 2021 году				Количество загонов в 2022 году			
		1	2	3	4	1	2	3	4
1	Жарлыколь	ВЛС	ЛС	ОЗ	ЛОС	ВЛС	ЛС	ЛОС	ОЗ

Примечание: расшифровка аббревиатур:

ВЛС – весенне-летний сезон;

ЛОС – летне-осенний сезон;

ЛС – летний сезон;

ОЗ – отдыхающий загон.

Приложение 6 к решению  
Целиноградского районного  
маслихата от 17 сентября  
2021 года № 66/13-7

## **План по управлению пастбищами и их использованию сельского округа Тасты на 2021-2022 годы**

Настоящий План по управлению пастбищами и их использованию сельского округа Тасты на 2021-2022 годы (далее – План) разработан в соответствии с Законом Республики Казахстан от 23 января 2001 года "О местном государственном управлении и самоуправлении в Республике Казахстан", Законом Республики Казахстан от 20 февраля 2017 года "О пастбищах", приказами Заместителя Премьер-Министра Республики Казахстан - Министра сельского хозяйства Республики Казахстан от 24 апреля 2017 года № 173 "Об утверждении Правил рационального использования пастбищ" и Министра сельского хозяйства Республики Казахстан от 14 апреля 2015 года № 3-3/332 "Об утверждении предельно допустимой нормы нагрузки на общую площадь пастбищ".

План принимается в целях рационального использования пастбищ, устойчивого обеспечения потребности в кормах и предотвращения процессов деградации пастбищ.

План содержит:

1) схему (карту) расположения пастбищ на территории сельского округа Тасты в разрезе категорий земель, собственников земельных участков и землепользователей на основании правоустанавливающих документов на территории сельского округа Тасты, согласно приложению 1 к настоящему Плану;

2) приемлемые схемы пастбищеоборотов, согласно приложению 2 к настоящему Плану;

3) карту с обозначением внешних и внутренних границ и площадей пастбищ, в том числе сезонных, объектов пастбищной инфраструктуры на территории сельского округа Тасты, согласно приложению 3 к настоящему Плану;

4) схему доступа пастбищепользователей к водоисточникам (озерам, рекам, прудам, копаням, оросительным или обводнительным каналам, трубчатым или шахтным колодцам), составленную согласно норме потребления воды, на территории сельского округа Тасты согласно приложению 4 к настоящему Плану;

5) схему перераспределения пастбищ для размещения поголовья сельскохозяйственных животных физических и (или) юридических лиц, у которых отсутствуют пастбища, и перемещения его на предоставляемые пастбища сельского округа Тасты, согласно приложению 4 к настоящему Плану;

6) схему размещения поголовья сельскохозяйственных животных на отгонных пастбищах физических и (или) юридических лиц, не обеспеченных пастбищами, расположенными при сельском округе Тасты, согласно приложению 5 к настоящему Плану;

7) календарный график по использованию пастбищ, устанавливающий сезонные маршруты выпаса и передвижения сельскохозяйственных животных, согласно приложению 6 к настоящему Плану.

План разработан с учетом сведений о состоянии геоботанического обследования пастбищ, сведений о ветеринарно-санитарных объектах, данных о численности поголовья сельскохозяйственных животных с указанием их владельцев – пастбище пользователей, физических и (или) юридических лиц, данных о количестве гуртов, отар, табунов, сформированных по видам и половозрастным группам сельскохозяйственных животных, сведений о формировании поголовья сельскохозяйственных животных для выпаса на отгонных пастбищах, особенностей выпаса сельскохозяйственных животных на культурных и аридных пастбищах, сведений о сервитутах для прогона скота и иных данных, предоставленных государственными органами, физическими и (или) юридическими лицами, с участием органов местного самоуправления совместно с акиматами сел, сельского округа и пастбищепользователей.

По административно-территориальному делению в сельском округе Тасты имеются 3 сельских населенных пункта.

Общая площадь земель сельского округа 45 617 гектар (далее – гектар), из них пастбищные земли – 8204 гектар, пашня – 18 945 гектар, сенокосы – 619 гектар.

По категориям земли подразделяются на:

земли сельскохозяйственного назначения – 27 768 гектар;

земли населенных пунктов – 3934 гектар;

По природным условиям территория сельского округа Тасты находится в пределах степной зоны и по агроклиматическим показателям в двух агроклиматических районах: незначительно засушливом умеренно теплом (центральная и южная часть) и засушливом умеренно теплом (северная часть), которые характеризуются всеми чертами континентальности: суровой продолжительной зимой, коротким умеренно

жарким летом, резкими контрастами температур зимы и лета, малым количеством годовых осадков.

Почвы в основном черноземы южные малогумусные тяжелосуглинистые.

На 1 января 2021 года в сельском округе Тасты у населения насчитывается крупного рогатого скота 518 голов, из них маточное поголовье 303 голов, мелкого рогатого скота 1147 голов, 448 голов лошадей.

Для обеспечения сельскохозяйственных животных по сельскому округу Тасты имеются всего 8204 гектар пастбищных угодий. В черте населенных пунктов числится 3440 гектар пастбищ.

В сельском округе Тасты сервитуты для прогона скота не установлены.

В сельском округе Тасты действуют 1 ветеринарный пункт, 1 убойная площадка.

На основании вышеизложенного, согласно статьи 15 Закона Республики Казахстан "О пастбищах" для нужд местного населения по содержанию маточного (дойного) поголовья крупного рогатого скота при имеющихся пастбищных угодьях населенных пунктов в размере 3440 гектар, потребность составляет 2575,5 гектар, при норме нагрузки 8,5 гектар/голов. Имеется потребность пастбищных угодий по выпасу других сельскохозяйственных животных местного населения в размере 11177 гектар, при норме нагрузки на голову крупного рогатого скота – 8,5 гектар/голов, мелкого рогатого скота – 2 гектар/голов, лошади – 10 гектар/голов. Сложившуюся потребность пастбищных угодий необходимо восполнить за счет выкупа земель для государственных нужд.

Потребность:

для крупного рогатого скота 518 голов \*8,5 гектар/голов = 4403 гектар;

для мелкого рогатого скота 1147 голов \*2 гектар/голов = 2294 гектар;

для лошадей - 448 голов \*10 гектар/голов = 4480 гектар.

4403+2294+4480=11177 гектар.

Приложение 1  
к Плану по управлению  
пастбищами и их  
использованию  
по сельскому округу Тасты  
на 2021-2022 годы

**Схема (карта) расположения пастбищ на территории сельского округа Тасты в разрезе категорий земель, собственников земельных участков и землепользователей на основании правоустанавливающих документов**

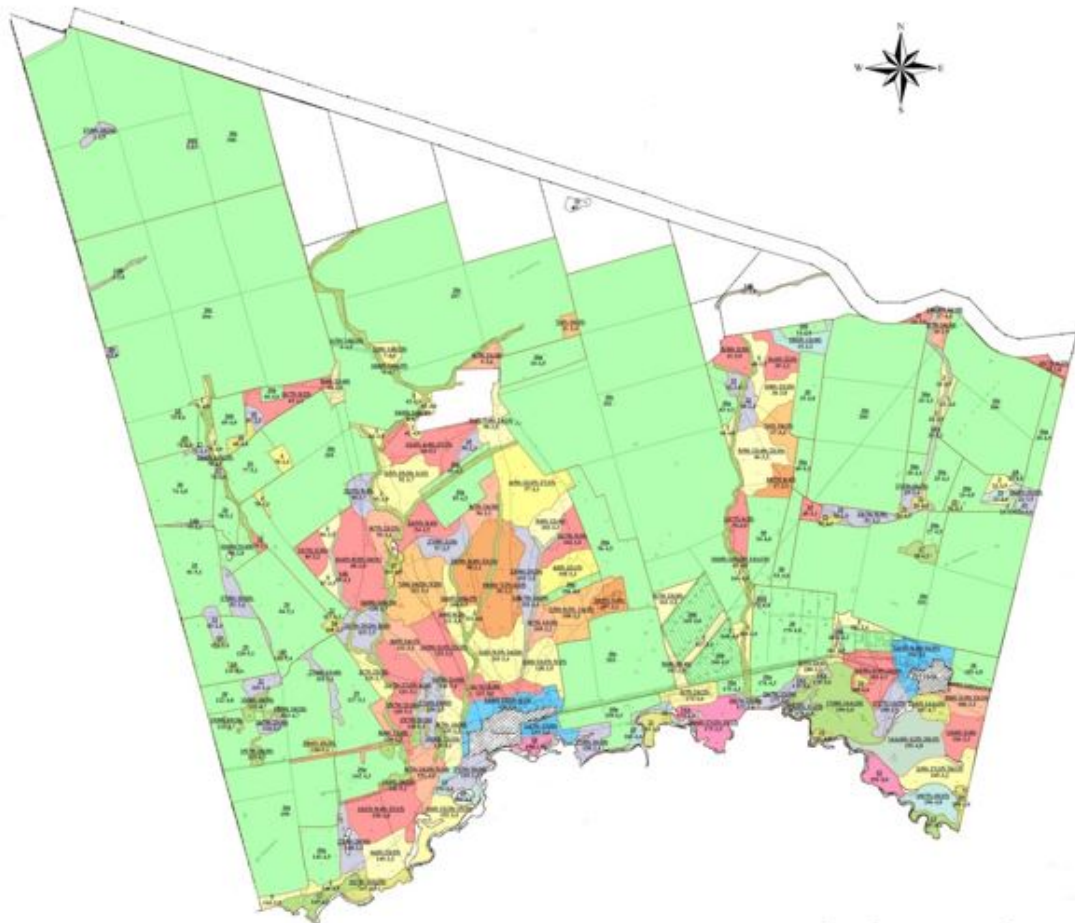

Условные обозначения:

- Водопой
- Пашня
- Пастбище

**Таблица-1. Сведения по распределению пастбищ для размещения маточного (дойного) поголовья крупного рогатого скота по сельскому округу Тасты в разрезе населенных пунктов**

№	Населенный пункт	Площадь пастбищ, (гектар)	Наличие дойных коров (голов.)	Норма потребности пастбищ на 1 голову, (гектар)	Потребность пастбищ, (гектар)	Не обеспеченность пастбищами (гектары)	Обеспеченность потребности, %	Излишки, (гектар)
1	Тасты	2240	116	8,5	986			
2	Акмечеть	780	146	8,5	1241			
3	Тастак	420	41	8,5	348,5			
	Итого	3440	303		2575,5	0	100	864,5



**Таблица-2. Сведения по перераспределению пастбищ для размещения поголовья сельскохозяйственных животных в разрезе собственников земельных участков по сельскому округу Тасты**

№	Населенный пункт	Наличие скота по видам, (голов)			Норма потребности пастбищ на 1 голов (гектар)			Потребность пастбищ, (гектар)			
		Крупно рогатого скота	Мелко рогатого скота	Лошади	Крупно рогатого скота	Мелко рогатого скота	Лошади	Крупно рогатого скота	Мелко рогатого скота	Лошади	Итого, гектар
1	Тасты	238	396	273	8,5	2	10	2023	792	2730	5545
2	Акмечеть	219	553	144	8,5	2	10	1861,5	1106	1440	4407,5
3	Тастак	61	198	31	8,5	2	10	518,5	396	310	1224,5
	Итого	518	1147	448				4403	2294	4480	11177

Приложение 2  
к Плану по управлению  
пастбищами и их  
использованию  
по сельскому округу Тасты  
на 2021-2022 годы

**Приемлемая схема пастбищеоборотов для сельского округа Тасты**

Годы	Загон 1	Загон 2	Загон 3	Загон 4
2021	Весенне-летний сезон 1	Летний сезон 2	Осенний сезон 3	Отдыхающий загон 4
2022	Отдыхающий загон 4	Весенне-летний сезон 1	Летний сезон 2	Осенний сезон 3

Примечание: 1, 2, 3, 4 – очередность использования загонов в году.

Приложение 3  
к Плану по управлению  
пастбищами и их  
использованию  
по сельскому округу Тасты  
на 2021-2022 годы

**Карта с обозначением внешних и внутренних границ и площадей пастбищ, в том числе сезонных, объектов пастбищной инфраструктуры**

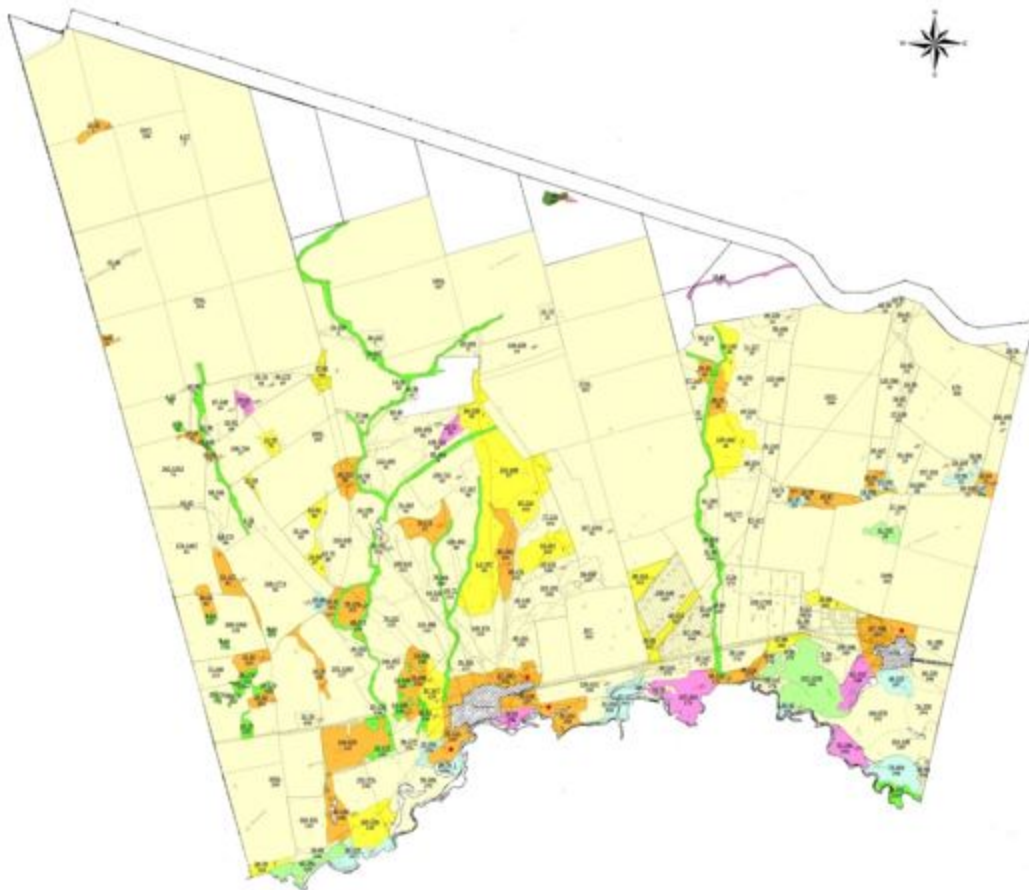

**Рекомендуемая сезонность использования  
травостоя пастбищ и сенокосов**



Приложение 4  
к Плану по управлению  
пастбищами и их  
использованию  
по сельскому округу Тасты  
на 2021-2022 годы





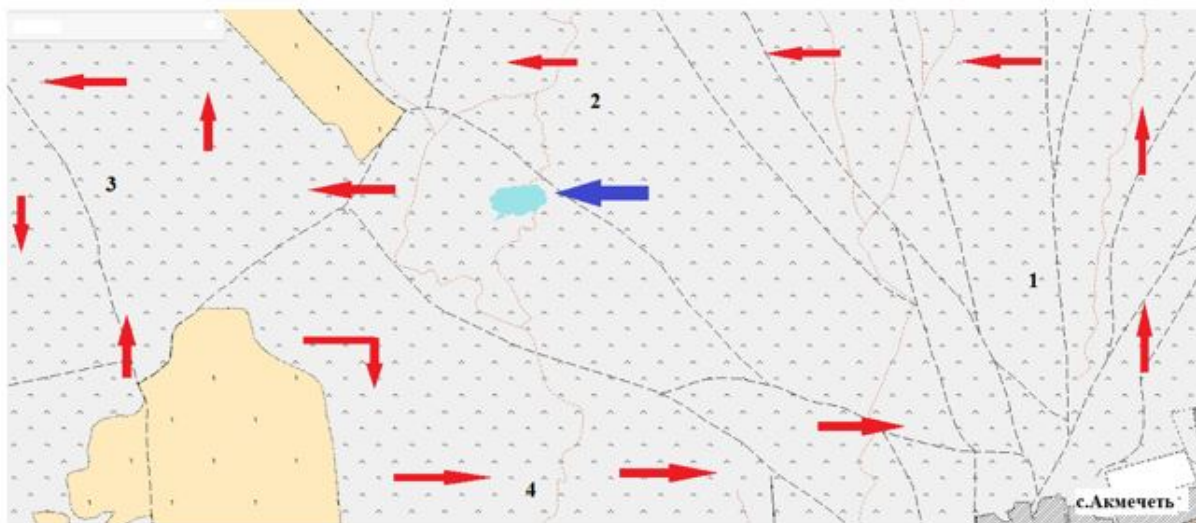
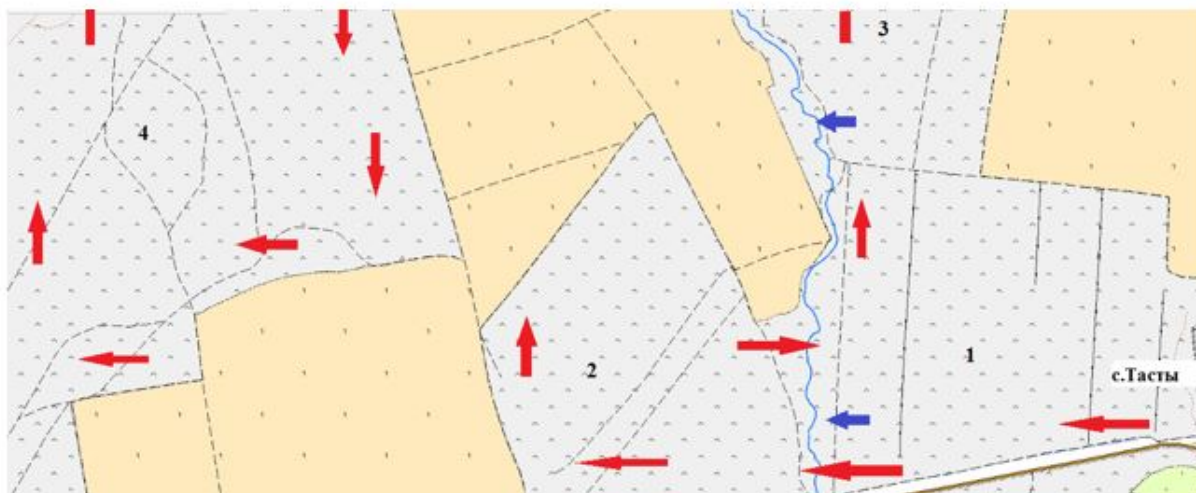

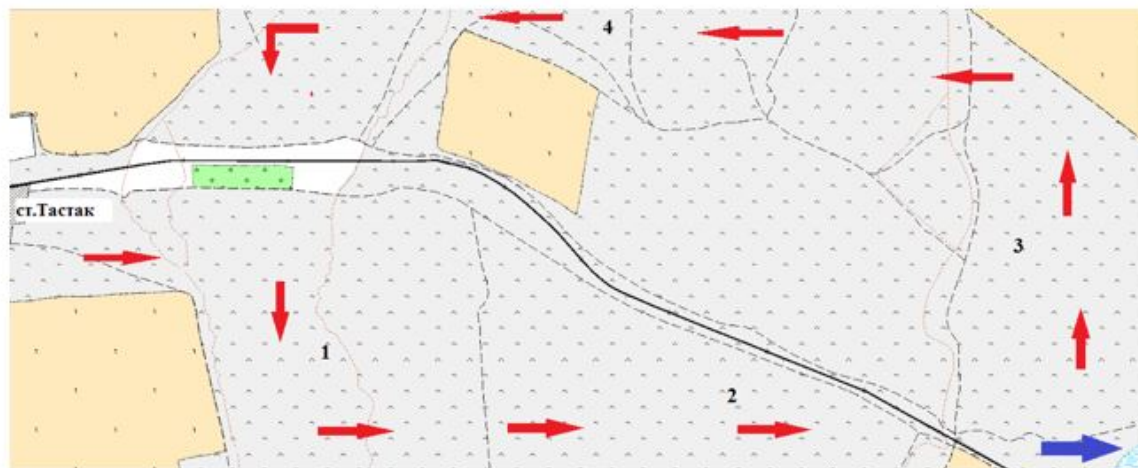
**Схема доступа пастбищепользователей к водоисточникам (озерам, рекам, прудам, копаням, оросительным или обводнительным каналам, трубчатым или шахтным колодцам), составленная согласно норме потребления воды Схема перераспределения пастбищ для**

размещения поголовья сельскохозяйственных животных физических и (или) юридических лиц, у которых отсутствуют пастбища, и перемещения его на предоставляемые пастбища





Условные обозначения:

-  Водопой
-  Пашня
-  Пастбище
-  Сенокос
-  Маршруты доступа к водоисточникам
-  Сезонные маршруты выпаса и передвижения сельскохозяйственных животных

Приложение 5  
к Плану по управлению  
пастбищами и их  
использованию  
по сельскому округу Тасты  
на 2021-2022 годы

**Схема размещения поголовья сельскохозяйственных животных на отгонных пастбищах физических и (или) юридических лиц, не обеспеченных пастбищами, расположенными при сельском округе Тасты**





1	Тасты	ВЛС	ЛС	ОЗ	ЛОС	ВЛС	ЛС	ЛОС	ОЗ
---	-------	-----	----	----	-----	-----	----	-----	----

Примечание: расшифровка аббревиатур:

ВЛС – весенне-летний сезон;

ЛОС – летне-осенний сезон;

ЛС – летний сезон;

ОЗ – отдыхающий загон.

Приложение 7 к решению  
Целиноградского районного  
маслихата от 17 сентября  
2021 года № 66/13-7

## **План по управлению пастбищами и их использованию в Арайлыньском сельском округе на 2021-2022 годы**

Настоящий План по управлению пастбищами и их использованию в Арайлыньском сельском округе на 2021-2022 годы (далее - План) разработан в соответствии с Законами Республики Казахстан от 23 января 2001 года "О местном государственном управлении и самоуправлении в Республике Казахстан", от 20 февраля 2017 года "О пастбищах", приказом Заместителя Премьер-Министра Республики Казахстан - Министра сельского хозяйства Республики Казахстан от 24 апреля 2017 года № 173 "Об утверждении Правил рационального использования пастбищ", приказом Министра сельского хозяйства Республики Казахстан от 14 апреля 2015 года № 3-3/332 "Об утверждении предельно допустимой нормы нагрузки на общую площадь пастбищ".

План принимается в целях рационального использования пастбищ, устойчивого обеспечения потребности в кормах и предотвращения процессов деградации пастбищ.

План содержит:

1) схему (карту) расположения пастбищ на территории Арайлыньского сельского округа в разрезе категорий земель, собственников земельных участков и землепользователей на основании правоустанавливающих документов на территории Арайлыньского сельского округа, согласно приложению 1 к настоящему Плану;

2) приемлемые схемы пастбищеоборотов, согласно приложению 2 к настоящему Плану;

3) карту с обозначением внешних и внутренних границ и площадей пастбищ, в том числе сезонных, объектов пастбищной инфраструктуры на территории Арайлыньского сельского округа, согласно приложению 3 к настоящему Плану;

4) схему доступа пастбищепользователей к водоисточникам (озерам, рекам, прудам, копаням, оросительным или обводнительным каналам, трубчатым или шахтным колодцам), составленную согласно норме потребления воды, на территории Арайлыньского сельского округа согласно приложению 4 к настоящему Плану;

5) схему перераспределения пастбищ для размещения поголовья сельскохозяйственных животных физических и (или) юридических лиц, у которых

отсутствуют пастбища, и перемещения его на предоставляемые пастбища Арайлынского сельского округа, согласно приложению 4 к настоящему Плану;

6) схему размещения поголовья сельскохозяйственных животных на отгонных пастбищах физических и (или) юридических лиц, не обеспеченных пастбищами, расположенными при Арайлынском сельском округе, согласно приложению 5 к настоящему Плану;

7) календарный график по использованию пастбищ, устанавливающий сезонные маршруты выпаса и передвижения сельскохозяйственных животных, согласно приложению 6 к настоящему Плану.

План разработан с учетом сведений о состоянии геоботанического обследования пастбищ, сведений о ветеринарно-санитарных объектах, данных о численности поголовья сельскохозяйственных животных с указанием их владельцев - пастбищепользователей, физических и (или) юридических лиц, данных о количестве гуртов, отар, табунов, сформированных по видам и половозрастным группам сельскохозяйственных животных, сведений о формировании поголовья сельскохозяйственных животных для выпаса на отгонных пастбищах, особенностей выпаса сельскохозяйственных животных на культурных и аридных пастбищах, сведений о сервитутах для прогона скота и иных данных, предоставленных государственными органами, физическими и (или) юридическими лицами, с участием органов местного самоуправления совместно с акиматами сел, сельского округа и пастбищепользователей.

По административно-территориальному делению в Арайлынском сельском округе имеются 5 сельских населенных пункта.

Общая площадь территории Арайлынского сельского округа 48 328 гектар, из них пашни – 14 599 гектар, пастбищные земли – 16 531 гектар.

По категориям земли подразделяются на:

земли сельскохозяйственного назначения – 34 581 гектар;

земли населенных пунктов – 5065 гектар;

земли промышленности, транспорта, связи, для нужд космической деятельности, обороны, национальной безопасности и иного несельскохозяйственного назначения – 4 341 гектар;

земли запаса - 1659 гектар.

По природным условиям территория Арайлынского сельского округа находится в пределах степной зоны и по агроклиматическим показателям в двух агроклиматических районах: незначительно засушливом умеренно теплом (центральная и южная часть) и засушливом умеренно теплом (северная часть), которые характеризуются всеми чертами континентальности: суровой продолжительной зимой,

коротким умеренно жарким летом, резкими контрастами температур зимы и лета, малым количеством годовых осадков. Почвы в основном черноземы южные малогумусные тяжелосуглинистые.

На 1 января 2021 года в Арайлыньском сельском округе у населения насчитывается крупного рогатого скота 1159 голов, из них маточное поголовье 701 голов, мелкого рогатого скота 3420 голов, 773 голов лошадей.

Для обеспечения сельскохозяйственных животных по Арайлыньскому сельскому округу имеются всего 5 835,3 гектар пастбищных угодий. В черте населенных пунктов числится 3699 гектар пастбищ.

В Арайлыньском сельском округе сервитуты для прогона скота не установлены.

В Арайлыньском сельском округе действуют 1 ветеринарный пункт, 1 убойная площадка.

На основании вышеизложенного, согласно статьи 15 Закона Республики Казахстан "О пастбищах" для нужд местного населения по содержанию маточного (дойного) поголовья крупного рогатого скота при имеющихся пастбищных угодьях населенных пунктов в размере 3699 гектар, потребность составляет 5958,5 гектар, при норме нагрузки 8,5 гектар/голов. Потребность составляет 1843 гектар. Имеется потребность пастбищных угодий по выпасу других сельскохозяйственных животных местного населения в размере 24421,5 гектар, при норме нагрузки на голову крупного рогатого скота – 8,5 гектар/голов, мелкого рогатого скота – 2 гектар/голов, лошади – 10 гектар/голов. Сложившуюся потребность пастбищных угодий необходимо восполнить за счет выкупа земель для государственных нужд.

Потребность:

для крупного рогатого скота - 1159 голов \* 8,5 гектар/голов = 9851,5 гектар;

для мелкого рогатого скота - 3420 голов \* 2 гектар/голов = 6840 гектар

для лошадей - 773 голов \* 10 гектар/голов = 7730 гектар.

9851,5+6840+7730=24421,5 гектар.

Приложение 1  
к Плану по управлению  
пастбищами и их  
использованию  
по Арайлыньскому сельскому  
округу на 2021-2022 годы

**Схема (карта) расположения пастбищ на территории Арайлыньского сельского округа в разрезе категорий земель, собственников земельных участков и землепользователей на основании правоустанавливающих документов**

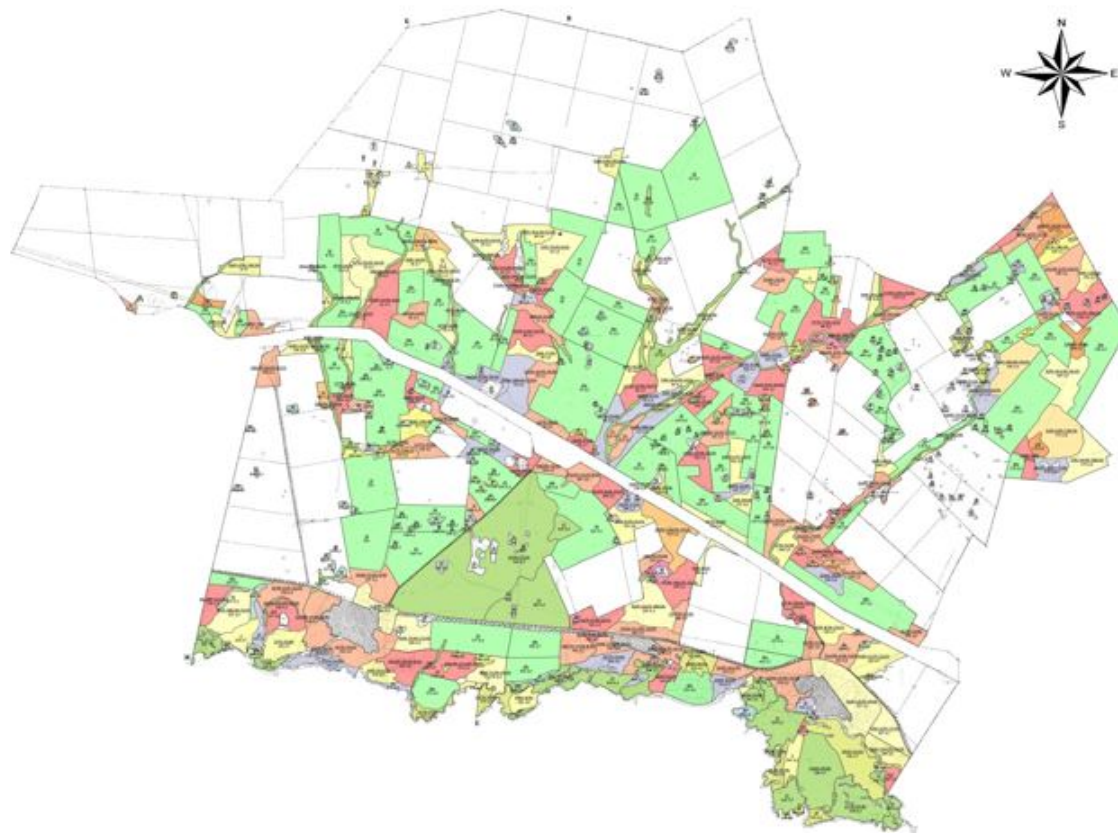

Условные обозначения:

- Водопой
- Пашня
- Пастбище

**Таблица-1. Сведения по распределению пастбищ для размещения маточного (дойного) поголовья крупного рогатого скота по Арайлыньскому сельскому округу**

№	Населенный пункт	Площадь пастбищ, (гектар)	Наличие дойных коров (голов)	Норма потребности пастбищ на 1 голову (гектар)	Потребность пастбищ, (гектар)	Необеспеченность пастбищами (гектар)	Обеспеченность потребности, %	Излишки, (гектар)
1	Арайлы	1300	250	8,5	2125	825	61	
2	Жайнак	560	55	8,5	467,5	0	120	
3	Косчеку	677	124	8,5	1054	377	64	
4	Ынтымак	355	116	8,5	986	631	36	
5	Тонкерис	777	156	8,5	1326	549	59	
	Итого	3699	701		5958,5	2259,5	62	0

Примечание: Недостающее количество пастбищных угодий для дойных коров обеспечивается за счет выкупа для государственных нужд согласно подпункту 4-1) пункта 2 статьи 84 Земельного кодекса.

**Таблица-2. Сведения по перераспределению пастбищ для размещения поголовья сельскохозяйственных животных в разрезе собственников земельных участков по Арайлынкскому сельскому округу**

№	Населенный пункт	Наличие скота по видам, (голов)			Норма потребности пастбищ на 1 голову, (гектар)			Потребность пастбищ, (гектар)			
		Крупно рогатого скота	Мелкого рогатого скота	Лошади	Крупно рогатого скота	Мелкого рогатого скота	Лошади	Крупно рогатого скота	Мелкого рогатого скота	Лошади	Итого, гектар
1	Арайлы	408	563	302	8,5	2	10	3468	1126	3020	7614
2	Жайнак	83	263	204	8,5	2	10	705,5	526	2040	3271,5
3	Косчек у	216	865	85	8,5	2	10	1836	1730	850	4416
4	Ынтымак	174	563	19	8,5	2	10	1479	1126	190	2795
5	Тонкерис	278	1166	163	8,5	2	10	2363	2332	1630	6325
	ИТОГО	1159	3420	773				9851,5	6840	7730	24421,5

Приложение 2  
к Плану по управлению  
пастбищами и их  
использованию  
по Арайлынкскому сельскому  
округу  
на 2021-2022 годы

**Приемлемая схема пастбищеоборотов для Арайлынкского сельского округа**

Годы	Загон 1	Загон 2	Загон 3	Загон 4
2021	Весенне-летний сезон 1	Летний сезон 2	Осенний сезон 3	Отдыхающий загон 4
2022	Отдыхающий загон 4	Весенне-летний сезон 1	Летний сезон 2	Осенний сезон 3

Примечание: 1, 2, 3, 4 – очередность использования загонов в году.

Приложение 3  
к Плану по управлению  
пастбищами и их  
использованию  
по Арайлынкскому сельскому  
округу  
на 2021-2022 годы

**Карта с обозначением внешних и внутренних границ и площадей пастбищ, в том числе сезонных, объектов пастбищной инфраструктуры**



**Рекомендуемая сезонность использования травостоя пастбищ и сенокосов**



Приложение 4  
к Плану по управлению  
пастбищами и их  
использованию  
по Арайлыңскому сельскому





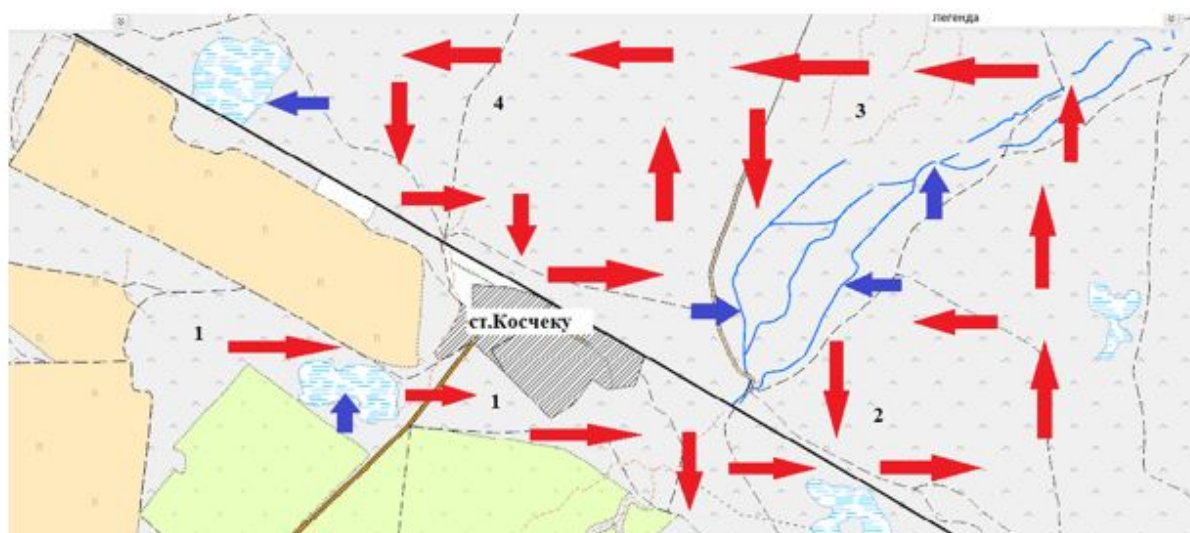
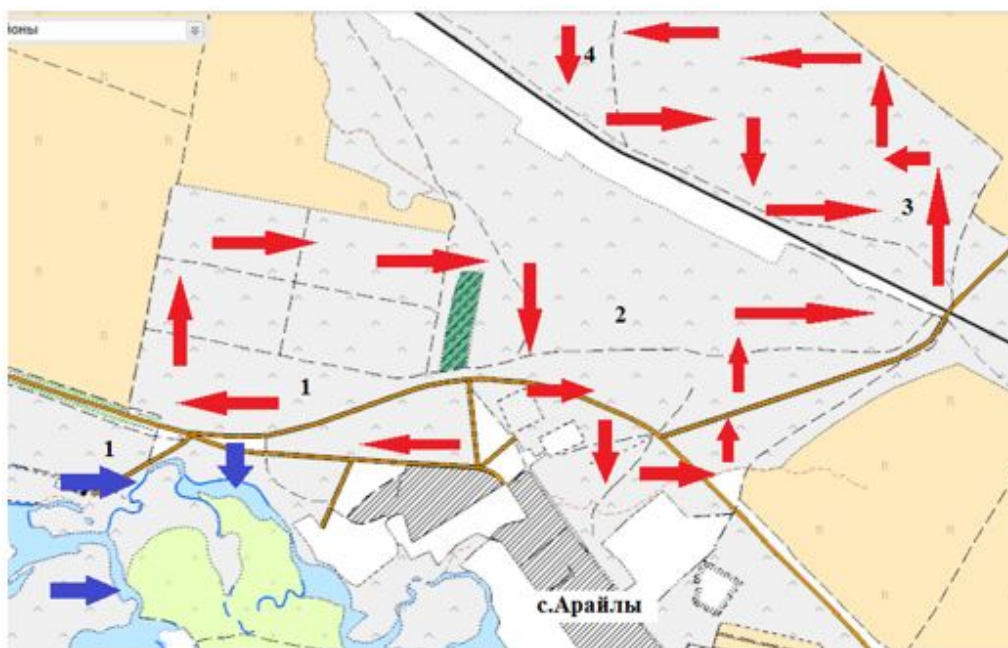

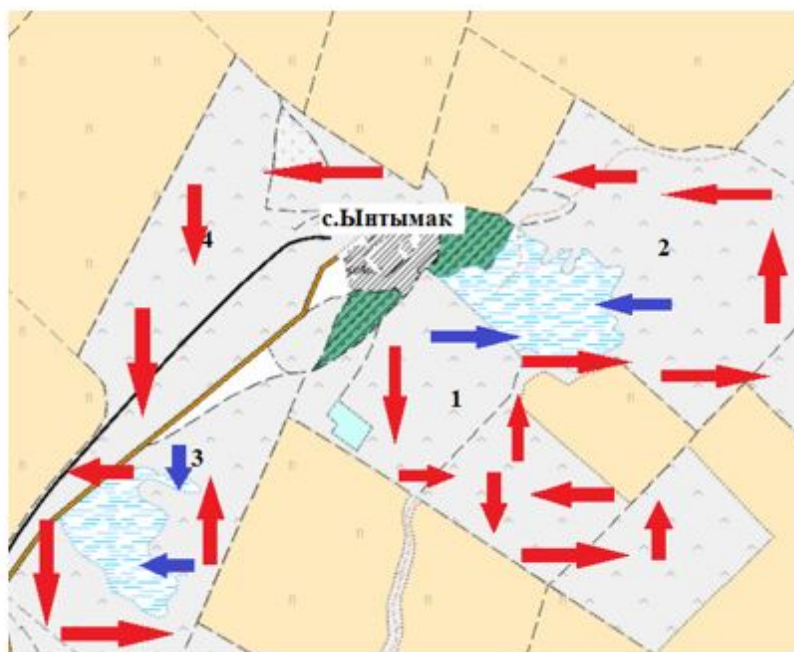
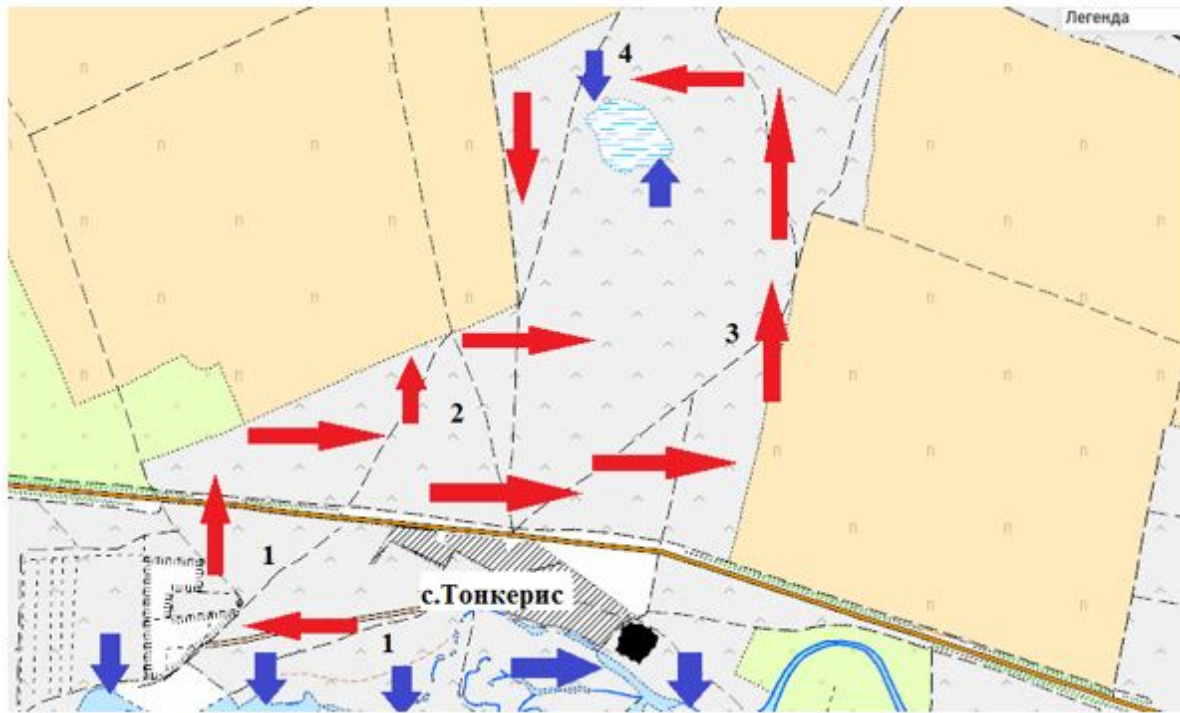

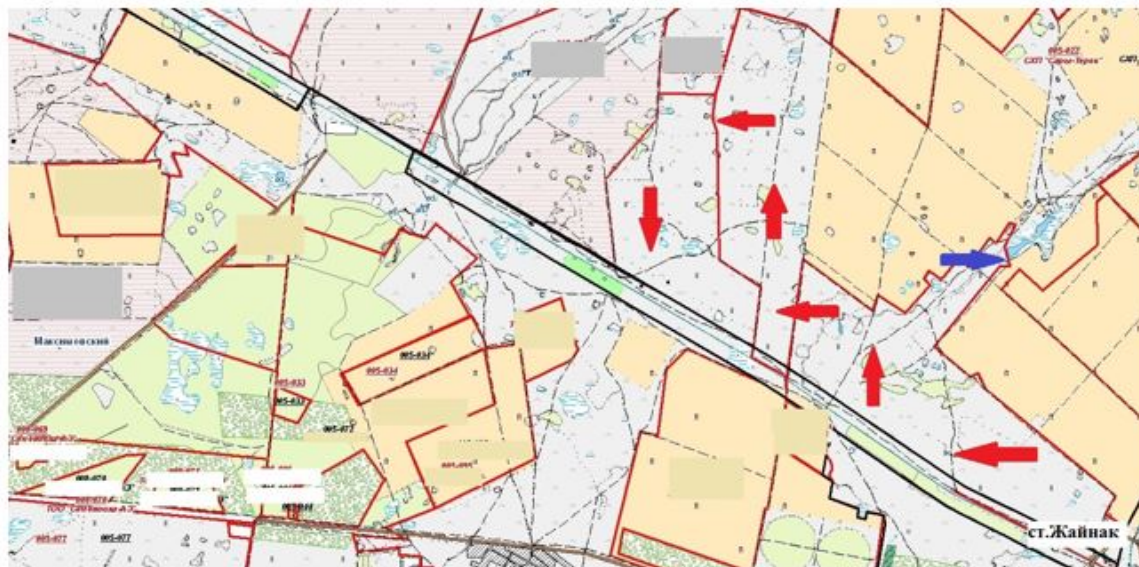
Схема доступа пастбищепользователей к водоисточникам (озерам, рекам, прудам, копаням, оросительным или обводнительным каналам, трубчатым или шахтным колодцам), составленная согласно норме потребления воды Схема перераспределения пастбищ для размещения поголовья сельскохозяйственных животных физических и (или) юридических лиц, у которых отсутствуют пастбища, и перемещения его на предоставляемые пастбища







Условные обозначения:

-  Водопой
-  Пашня
-  Пастбище
-  Сенокос
-  Маршруты доступа к водоисточникам
-  Сезонные маршруты выпаса и передвижения сельскохозяйственных животных

Приложение 5  
к Плану по управлению  
пастбищами и их  
использованию  
по Арайлыньскому сельскому  
округу  
на 2021-2022 годы

**Схема размещения поголовья сельскохозяйственных животных на отгонных пастбищах физических и (или) юридических лиц, не обеспеченных пастбищами, расположенными при Арайлыньском сельском округе**



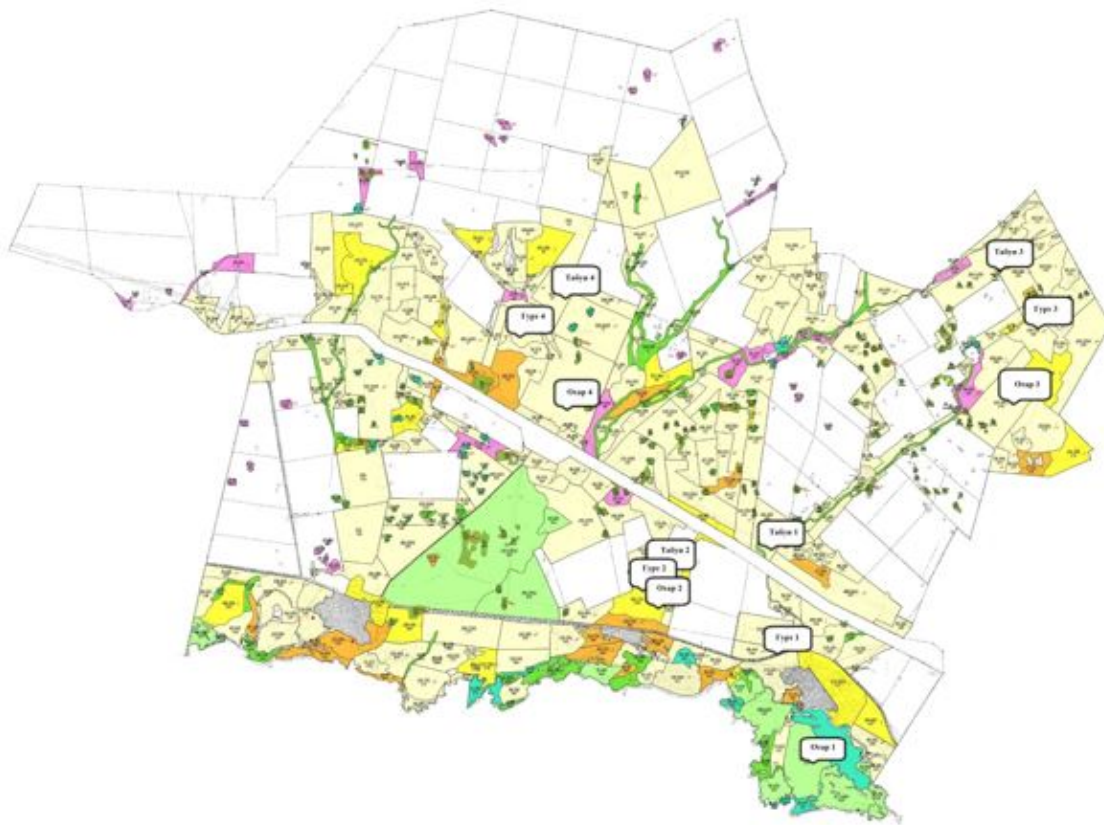

Условные обозначения:

- Водопой
- Пашня
- Пастбище
- Табун-Гурт-Отар

Приложение 6  
к Плану по управлению  
пастбищами и их  
использованию  
по Арайлынкскому сельскому  
округу  
на 2021-2022 годы

**Календарный график по использованию пастбищ, устанавливающий сезонные маршруты выпаса и передвижения сельскохозяйственных животных**

№	Наименование сельских округов	Количество загонов в 2021 году				Количество загонов в 2022 году			
		1	2	3	4	1	2	3	4
1	Арайлы	ВЛС	ЛС	ОЗ	ЛОС	ВЛС	ЛС	ЛОС	ОЗ

Примечание: расшифровка аббревиатур:  
ВЛС – весенне-летний сезон;

ЛОС – летне-осенний сезон;

ЛС – летний сезон;

ОЗ – отдыхающий загон.

Приложение 8 к решению  
Целиноградского районного  
маслихата от 17 сентября  
2021 года № 66/13-7

## **План по управлению пастбищами и их использованию Жанаесильского сельского округа на 2021-2022 годы**

Настоящий План по управлению пастбищами и их использованию Жанаесильского сельского округа на 2021-2022 годы (далее – План) разработан в соответствии с Законом Республики Казахстан от 23 января 2001 года "О местном государственном управлении и самоуправлении в Республике Казахстан", Законом Республики Казахстан от 20 февраля 2017 года "О пастбищах", приказами Заместителя Премьер-Министра Республики Казахстан - Министра сельского хозяйства Республики Казахстан от 24 апреля 2017 года № 173 "Об утверждении Правил рационального использования пастбищ" и Министра сельского хозяйства Республики Казахстан от 14 апреля 2015 года № 3-3/332 "Об утверждении предельно допустимой нормы нагрузки на общую площадь пастбищ".

План принимается в целях рационального использования пастбищ, устойчивого обеспечения потребности в кормах и предотвращения процессов деградации пастбищ.

План содержит:

1) схему (карту) расположения пастбищ на территории Жанаесильского сельского округа в разрезе категорий земель, собственников земельных участков и землепользователей на основании правоустанавливающих документов на территории Жанаесильского сельского округа, согласно приложению 1 к настоящему Плану;

2) приемлемые схемы пастбищеоборотов, согласно приложению 2 к настоящему Плану;

3) карту с обозначением внешних и внутренних границ и площадей пастбищ, в том числе сезонных, объектов пастбищной инфраструктуры на территории Жанаесильского сельского округа, согласно приложению 3 к настоящему Плану;

4) схему доступа пастбищепользователей к водоисточникам (озерам, рекам, прудам, копаням, оросительным или обводнительным каналам, трубчатым или шахтным колодцам), составленную согласно норме потребления воды, на территории Жанаесильского сельского округа согласно приложению 4 к настоящему Плану;

5) схему перераспределения пастбищ для размещения поголовья сельскохозяйственных животных физических и (или) юридических лиц, у которых отсутствуют пастбища, и перемещения его на предоставляемые пастбища Жанаесильского сельского округа, согласно приложению 4 к настоящему Плану;

6) схему размещения поголовья сельскохозяйственных животных на отгонных пастбищах физических и (или) юридических лиц, не обеспеченных пастбищами, расположенными при Жанаесильском сельском округе, согласно приложению 5 к настоящему Плану;

7) календарный график по использованию пастбищ, устанавливающий сезонные маршруты выпаса и передвижения сельскохозяйственных животных, согласно приложению 6 к настоящему Плану.

План разработан с учетом сведений о состоянии геоботанического обследования пастбищ, сведений о ветеринарно-санитарных объектах, данных о численности поголовья сельскохозяйственных животных с указанием их владельцев – пастбище пользователей, физических и (или) юридических лиц, данных о количестве гуртов, отар, табунов, сформированных по видам и половозрастным группам сельскохозяйственных животных, сведений о формировании поголовья сельскохозяйственных животных для выпаса на отгонных пастбищах, особенностей выпаса сельскохозяйственных животных на культурных и аридных пастбищах, сведений о сервитутах для прогона скота и иных данных, предоставленных государственными органами, физическими и (или) юридическими лицами, с участием органов местного самоуправления совместно с акиматами сел, сельского округа и пастбищепользователей.

По административно-территориальному делению в Жанаесильском сельском округе имеются 3 сельских населенных пункта.

Общая площадь земель сельского округа 44 344,8 гектар, из них пастбищные земли – 9 126 гектар, пашня – 30 057 гектар, сенокос – 829 гектар.

По категориям земли подразделяются на:

земли сельскохозяйственного назначения – 40 140,8 гектар;

земли населенных пунктов – 4 204 гектар;

По природным условиям территория Жанаесильского сельского округа находится в пределах степной зоны и по агроклиматическим показателям в двух агроклиматических районах: незначительно засушливом умеренно теплом (центральная и южная часть) и засушливом умеренно теплом (северная часть), которые характеризуются всеми чертами континентальности: суровой продолжительной зимой, коротким умеренно жарким летом, резкими контрастами температур зимы и лета, малым количеством годовых осадков. Почвы в основном черноземы южные малогумусные тяжелосуглинистые.

На 1 января 2021 года в Жанаесильском сельском округе у населения насчитывается крупного рогатого скота 1214 голов, из них маточное поголовье 756 голов, мелкого рогатого скота 1902 голов, 693 голов лошадей.



Для обеспечения сельскохозяйственных животных по Жанаесильскому сельскому округу имеются всего 9126 гектар пастбищных угодий. В черте населенных пунктов числится 3424 гектар пастбищ.

В Жанаесильском сельском округе сервитуты для прогона скота не установлены.

В Жанаесильском сельском округе действуют 1 ветеринарный пункт, 2 скотомогильника.

На основании вышеизложенного, согласно статьи 15 Закона Республики Казахстан "О пастбищах" для нужд местного населения по содержанию маточного (дойного) поголовья крупного рогатого скота при имеющихся пастбищных угодьях населенных пунктов в размере 3424 гектар, потребность составляет 6426 гектар, при норме нагрузки 8,5 гектар/голов. Имеется потребность пастбищных угодий по выпасу других сельскохозяйственных животных местного населения в размере 21053 гектар, при норме нагрузки на голову крупно рогатого скота – 8,5 гектар/голов, мелкого рогатого скота – 2 гектар/голов, лошадей – 10 гектар/голов. Сложившуюся потребность пастбищных угодий необходимо восполнить за счет выкупа земель для государственных нужд.

Потребность:

для крупно рогатого скота  $1214 \text{ голов} * 8,5 \text{ гектар/голов} = 10319 \text{ гектар}$ ;

для мелкого рогатого скота  $1902 \text{ голов} * 2 \text{ гектар/голов} = 3804 \text{ гектар}$

для лошадей  $693 \text{ голов} * 10 \text{ гектар/голов} = 6930 \text{ гектар}$ .

$10319+3804+6930=21053 \text{ гектар}$ .

Приложение 1  
к Плану по управлению  
пастбищами и их  
использованию  
по Жанаесильскому сельскому  
округу на 2021-2022 годы

**Схема (карта) расположения пастбищ на территории Жанаесильского сельского округа в разрезе категорий земель, собственников земельных участков и землепользователей на основании правоустанавливающих документов**



			коров (голов)	(на 1 голову (гектар))	пастбищ, (гектар)	ми (гектар)	потребность, %	
1	Жанаесиль	2310	485	8,5	4122,5	1812,5	56	
2	Мортык	344	111	8,5	943,5	599,5	36	
3	Караменды батыра	770	160	8,5	1360	590	56	
	ИТОГО	3424	756		6426	3002	53	0

Примечание: Недостающее количество пастбищных угодий для дойных коров обеспечивается за счет выкупа для государственных нужд согласно подпункту 4-1) пункта 2 статьи 84 Земельного кодекса.

**Таблица-2. Сведения по перераспределению пастбищ для размещения поголовья сельскохозяйственных животных в разрезе собственников земельных участков по Жанаесильскому сельскому округу**

№	Населенный пункт	Наличие скота по видам, (голов)			Норма потребности пастбищ на 1 голов (гектар)			Потребность пастбищ, (гектар)			
		Крупнорогатого скота	Мелкорогатого скота	Лошади	Крупнорогатого скота	Мелкорогатого скота	Лошади	Крупнорогатого скота	Мелкорогатого скота	Лошади	Итого, гектар
1	Жанаесиль	774	1158	434	8,5	2	10	6579	2316	4340	13235
2	Караменды батыра	251	363	98	8,5	2	10	2133,5	726	980	3839,5
3	Мортык	189	381	161	8,5	2	10	1606,5	762	1610	3978,5
	ИТОГО	1214	1902	693				10319	3804	6930	21053

Приложение 2  
к Плану по управлению пастбищами и их использованию по Жанаесильскому сельскому округу на 2021-2022 годы

**Приемлемая схема пастбищеоборотов для Жанаесильского сельского округа**

Годы	Загон 1	Загон 2	Загон 3	Загон 4
2021	Весенне-летний сезон 1	Летний сезон 2	Осенний сезон 3	Отдыхающий загон 4
2022	Отдыхающий загон 4	Весенне-летний сезон 1	Летний сезон 2	Осенний сезон 3

Примечание: 1, 2, 3, 4 – очередность использования загонов в году.

к Плану по управлению  
пастбищами и их  
использованию  
по Жанаесильскому сельскому  
округу на 2021-2022 годы

**Карта с обозначением внешних и внутренних границ и площадей пастбищ, в том числе сезонных, объектов пастбищной инфраструктуры**

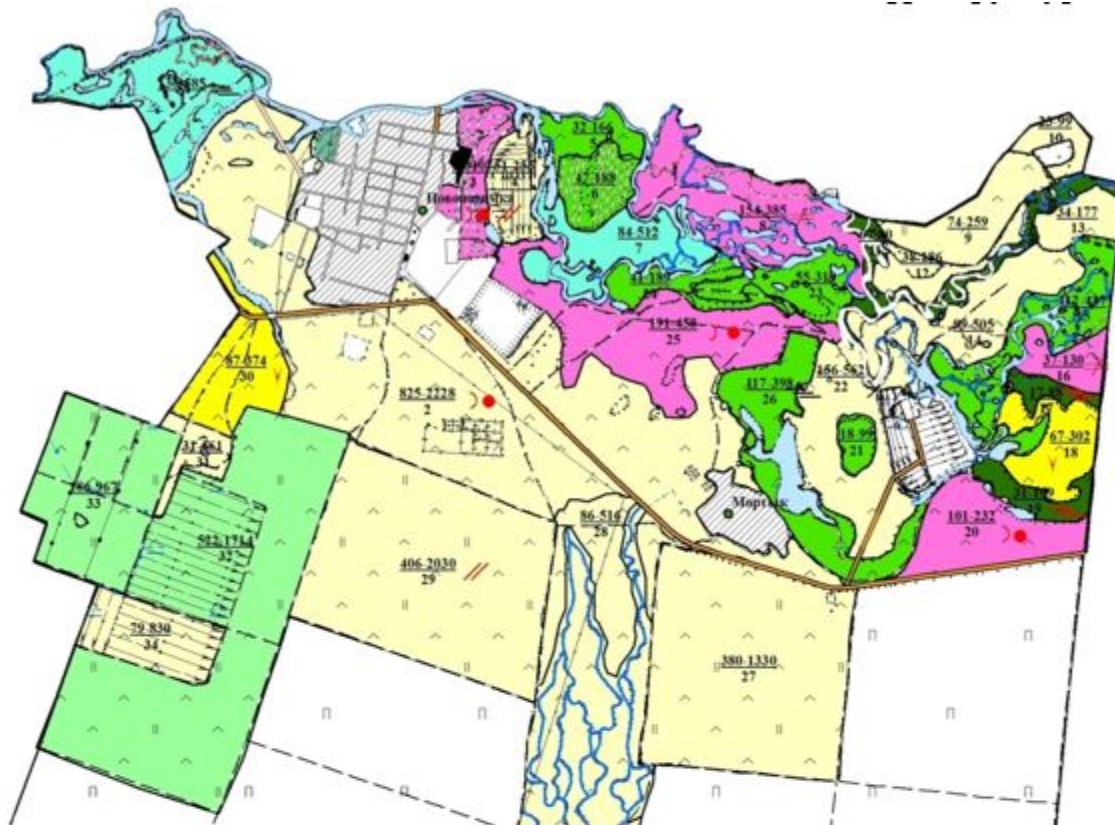

**Рекомендуемая сезонность использования  
травостоя пастбищ и сенокосов**





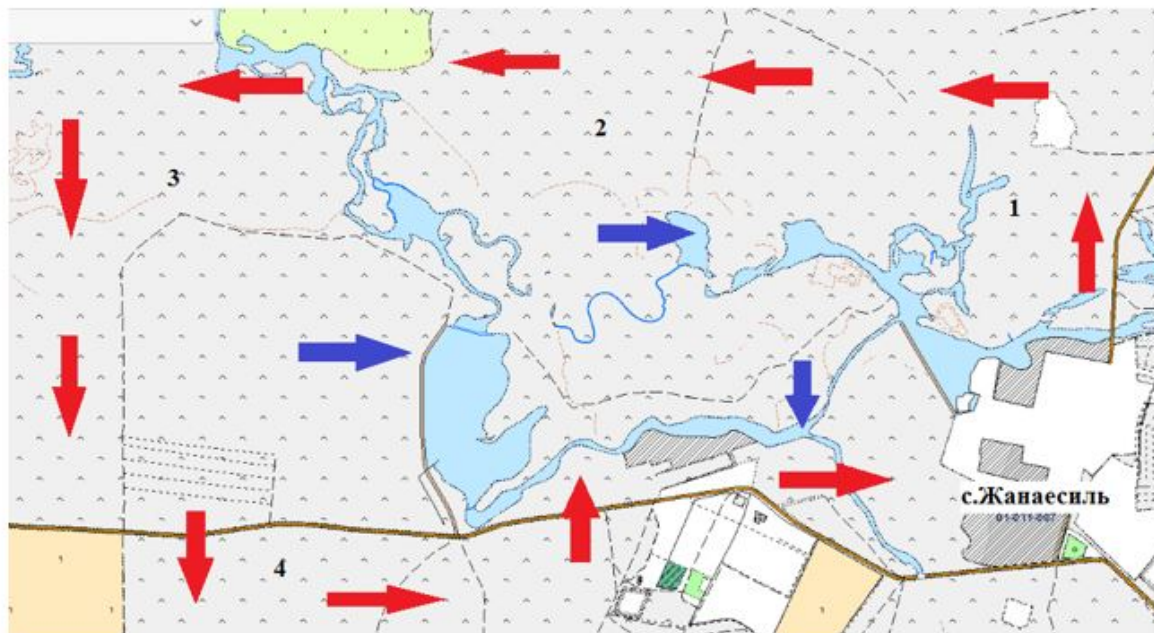

-  Весенне-летне-осенняя
-  Весенне-раннелетне-осенняя
-  Весенне-раннелетняя
-  Весенне-осенняя
-  Летне-осенняя
-  Осенняя
-  Сенокосы
-  Болота

Приложение 4  
к Плану по управлению  
пастбищами и их  
использованию  
по Жанаесильскому сельскому  
округу на 2021-2022 годы

Схема доступа пастбищепользователей к водоисточникам (озерам, рекам, прудам, копаням, оросительным или обводнительным каналам, трубчатым или шахтным колодцам), составленная согласно норме потребления воды. Схема перераспределения пастбищ для размещения поголовья сельскохозяйственных животных физических и (или) юридических лиц, у которых отсутствуют пастбища, и перемещения его на предоставляемые пастбища







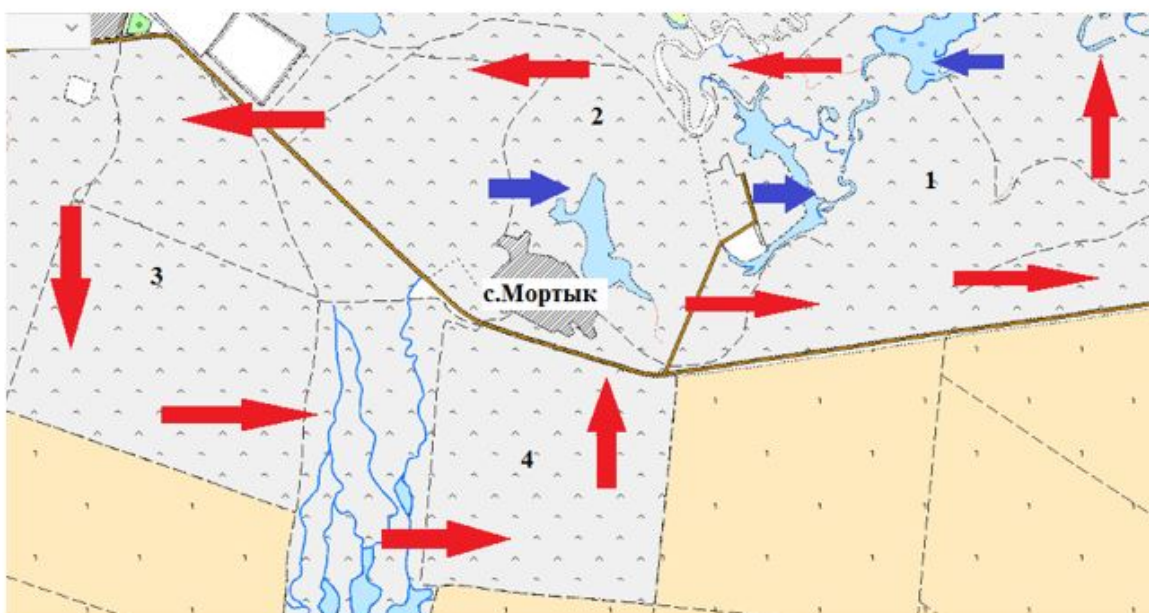
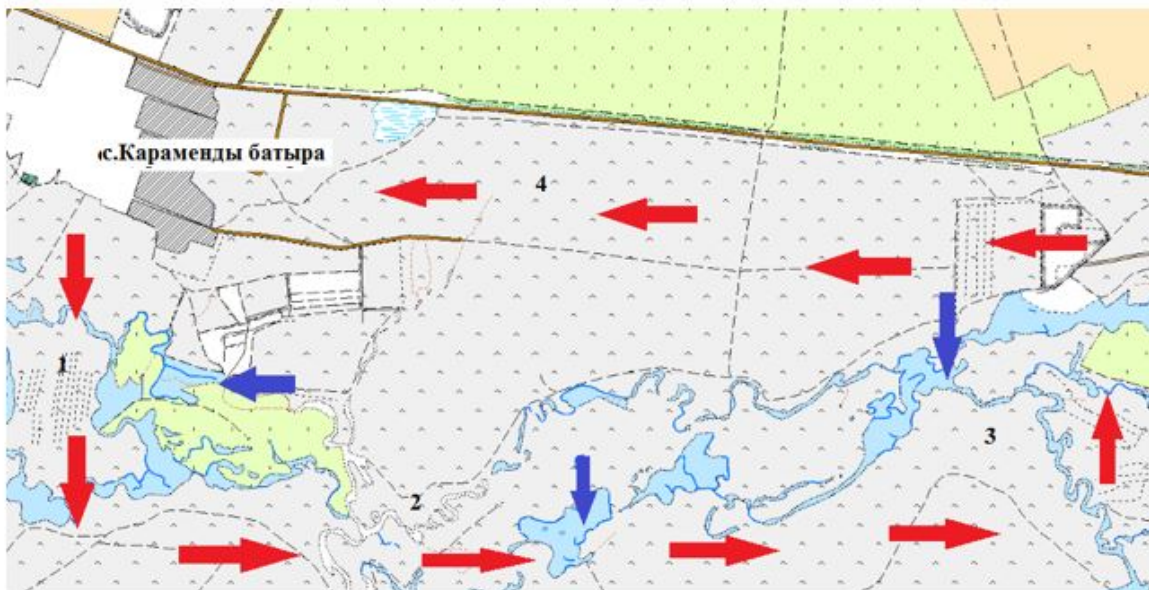

Условные обозначения:

-  Водопой
-  Пашня
-  Пастбище
-  Сенокос
-  Маршруты доступа к водоисточникам
-  Сезонные маршруты выпаса и передвижения сельскохозяйственных животных





Условные обозначения:

-  Водопой
-  Пашня
-  Пастбище
-  Сенокос
-  Маршруты доступа к водоисточникам
-  Сезонные маршруты выпаса и передвижения сельскохозяйственных животных

Приложение 5  
к Плану по управлению  
пастбищами и их



**Схема размещения поголовья сельскохозяйственных животных на отгонных пастбищах физических и (или) юридических лиц, не обеспеченных пастбищами, расположенными при Жанаесильском сельском округе**

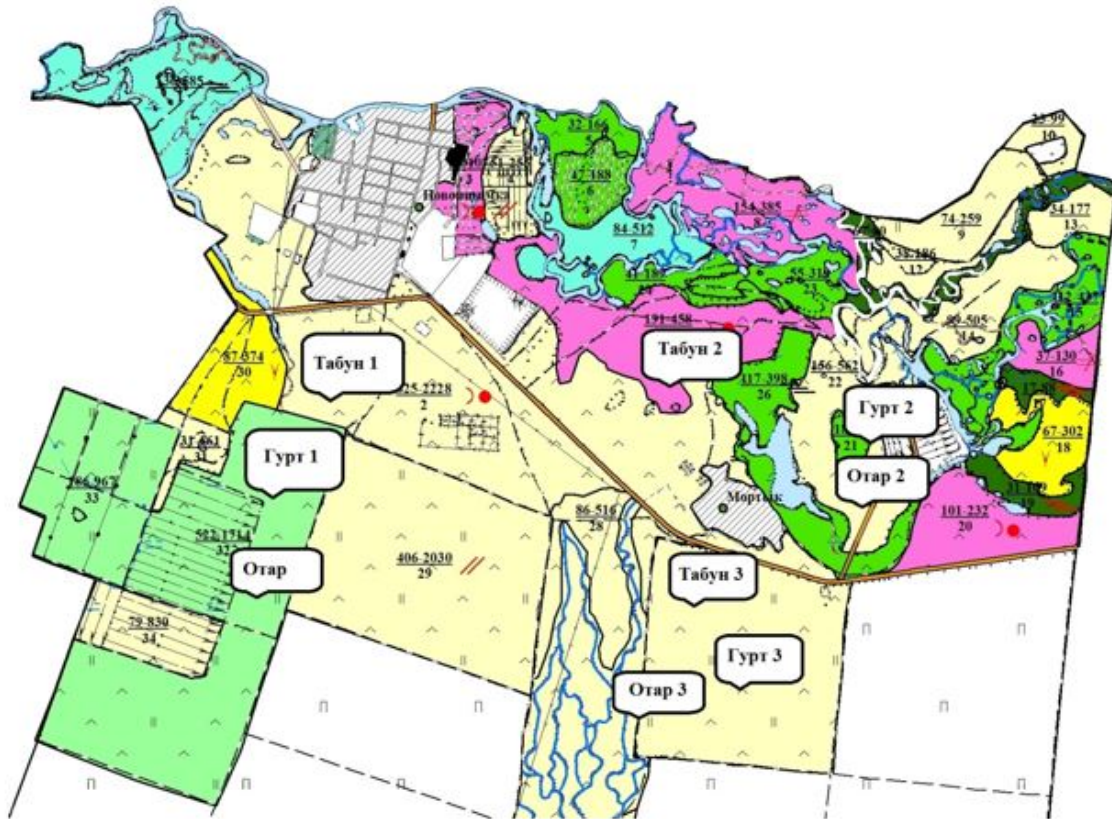

Условные обозначения:

-  Водопой
-  Пашня
-  Пастбище
-  Табун-Гурт-Отар

Приложение 6  
к Плану по управлению  
пастбищами и их  
использованию  
по Жанаесильскому сельскому  
округу на 2021-2022 годы

**Календарный график по использованию пастбищ, устанавливающий сезонные маршруты выпаса и передвижения сельскохозяйственных животных**

№	Наименование сельского округа	Количество загонов в 2021 году				Количество загонов в 2022 году			
		1	2	3	4	1	2	3	4
1	Жанаесиль	ВЛС	ЛС	ОЗ	ЛОС	ВЛС	ЛС	ЛОС	ОЗ

Примечание: расшифровка аббревиатур:

ВЛС – весенне-летний сезон;

ЛОС – летне-осенний сезон;

ЛС – летний сезон;

ОЗ – отдыхающий загон.

Приложение 9 к решению  
Целиноградского районного  
маслихата от 17 сентября  
2021 года № 66/13-7

## **План по управлению пастбищами и их использованию Оразакского сельского округа на 2021-2022 годы**

Настоящий План по управлению пастбищами и их использованию Оразакского сельского округа на 2021-2022 годы (далее – План) разработан в соответствии с Законом Республики Казахстан от 23 января 2001 года "О местном государственном управлении и самоуправлении в Республике Казахстан", Законом Республики Казахстан от 20 февраля 2017 года "О пастбищах", приказами Заместителя Премьер-Министра Республики Казахстан - Министра сельского хозяйства Республики Казахстан от 24 апреля 2017 года № 173 "Об утверждении Правил рационального использования пастбищ" и Министра сельского хозяйства Республики Казахстан от 14 апреля 2015 года № 3-3/332 "Об утверждении предельно допустимой нормы нагрузки на общую площадь пастбищ".

План принимается в целях рационального использования пастбищ, устойчивого обеспечения потребности в кормах и предотвращения процессов деградации пастбищ.

План содержит:

1) схему (карту) расположения пастбищ на территории Оразакского сельского округа в разрезе категорий земель, собственников земельных участков и землепользователей на основании правоустанавливающих документов на территории Оразакского сельского округа, согласно приложению 1 к настоящему Плану;

2) приемлемые схемы пастбищеоборотов, согласно приложению 2 к настоящему Плану;

3) карту с обозначением внешних и внутренних границ и площадей пастбищ, в том числе сезонных, объектов пастбищной инфраструктуры на территории Оразакского сельского округа, согласно приложению 3 к настоящему Плану;

4) схему доступа пастбищепользователей к водоисточникам (озерам, рекам, прудам, копаням, оросительным или обводнительным каналам, трубчатым или шахтным колодцам), составленную согласно норме потребления воды, на территории Оразакского сельского округа согласно приложению 4 к настоящему Плану;

5) схему перераспределения пастбищ для размещения поголовья сельскохозяйственных животных физических и (или) юридических лиц, у которых отсутствуют пастбища, и перемещения его на предоставляемые пастбища Оразакского сельского округа, согласно приложению 4 к настоящему Плану;

6) схему размещения поголовья сельскохозяйственных животных на отгонных пастбищах физических и (или) юридических лиц, не обеспеченных пастбищами, расположенными при Оразакском сельском округе, согласно приложению 5 к настоящему Плану;

7) календарный график по использованию пастбищ, устанавливающий сезонные маршруты выпаса и передвижения сельскохозяйственных животных, согласно приложению 6 к настоящему Плану.

План разработан с учетом сведений о состоянии геоботанического обследования пастбищ, сведений о ветеринарно-санитарных объектах, данных о численности поголовья сельскохозяйственных животных с указанием их владельцев - пастбищепользователей, физических и (или) юридических лиц, данных о количестве гуртов, отар, табунов, сформированных по видам и половозрастным группам сельскохозяйственных животных, сведений о формировании поголовья сельскохозяйственных животных для выпаса на отгонных пастбищах, особенностей выпаса сельскохозяйственных животных на культурных и аридных пастбищах, сведений о сервитутах для прогона скота и иных данных, предоставленных государственными органами, физическими и (или) юридическими лицами, с участием органов местного самоуправления совместно с акиматами сел, сельского округа и пастбищепользователей.

По административно-территориальному делению в Оразакском сельском округе имеются 2 сельских населенных пункта.

Общая площадь земель сельского округа 35 483 гектар, из них пастбищные земли – 3 548 гектар, пашня – 28 683 гектар, сенокос – 101 гектар.

По категориям земли подразделяются на:

земли сельскохозяйственного назначения – 32 332 гектар;

земли населенных пунктов – 3 151 гектар;

По природным условиям территория Оразакского сельского округа находится в пределах степной зоны и по агроклиматическим показателям в двух агроклиматических районах: незначительно засушливом умеренно теплом (центральная и южная часть) и засушливом умеренно теплом (северная часть), которые характеризуются всеми чертами континентальности: суровой продолжительной зимой,

коротким умеренно жарким летом, резкими контрастами температур зимы и лета, малым количеством годовых осадков.

Почвы в основном черноземы южные малогумусные тяжелосуглинистые.

На 1 января 2021 года в Оразакском сельском округе у населения насчитывается крупного рогатого скота 764 голов, из них маточное поголовье 350 голов, мелкого рогатого скота 1879 голов, 729 голов лошадей.

Для обеспечения сельскохозяйственных животных по Оразакскому сельскому округу имеются всего 5132 гектар пастбищных угодий. В черте населенных пунктов числится 2794 гектар пастбищ.

В Оразакском сельском округе сервитуты для прогона скота не установлены.

В Оразакском сельском округе действуют 1 ветеринарный пункт, 1 скотомогильник

На основании вышеизложенного, согласно статьи 15 Закона Республики Казахстан "О пастбищах" для нужд местного населения по содержанию маточного (дойного) поголовья крупного рогатого скота при имеющихся пастбищных угодьях населенных пунктов в размере 2794 гектар, потребность составляет 2975 гектар, при норме нагрузки 8,5 гектар/голов.

Имеется потребность пастбищных угодий по выпасу других сельскохозяйственных животных местного населения в размере 17542 гектар, при норме нагрузки на голову крупного рогатого скота 8,5 гектар/голов, мелкого рогатого скота 2 гектар/голов, лошадей 10 гектар/голов. Сложившуюся потребность пастбищных угодий необходимо восполнить за счет выкупа земель для государственных нужд.

Потребность:

для крупного рогатого скота 764 голов \* 8,5 гектар/голов = 6494 гектар;

для мелкого рогатого скота 1879 голов \* 2 гектар/голов = 3758 гектар;

для лошадей 729 голов \* 10 гектар/голов = 7290 гектар.

$6494+3758+729=17542$  гектар.

Приложение 1  
к Плану по управлению  
пастбищами и их  
использованию  
по Оразакскому сельскому  
округу на 2021-2022 годы

**Схема (карта) расположения пастбищ на территории Оразакского сельского округа в разрезе категорий земель, собственников земельных участков и землепользователей на основании правоустанавливающих документов**

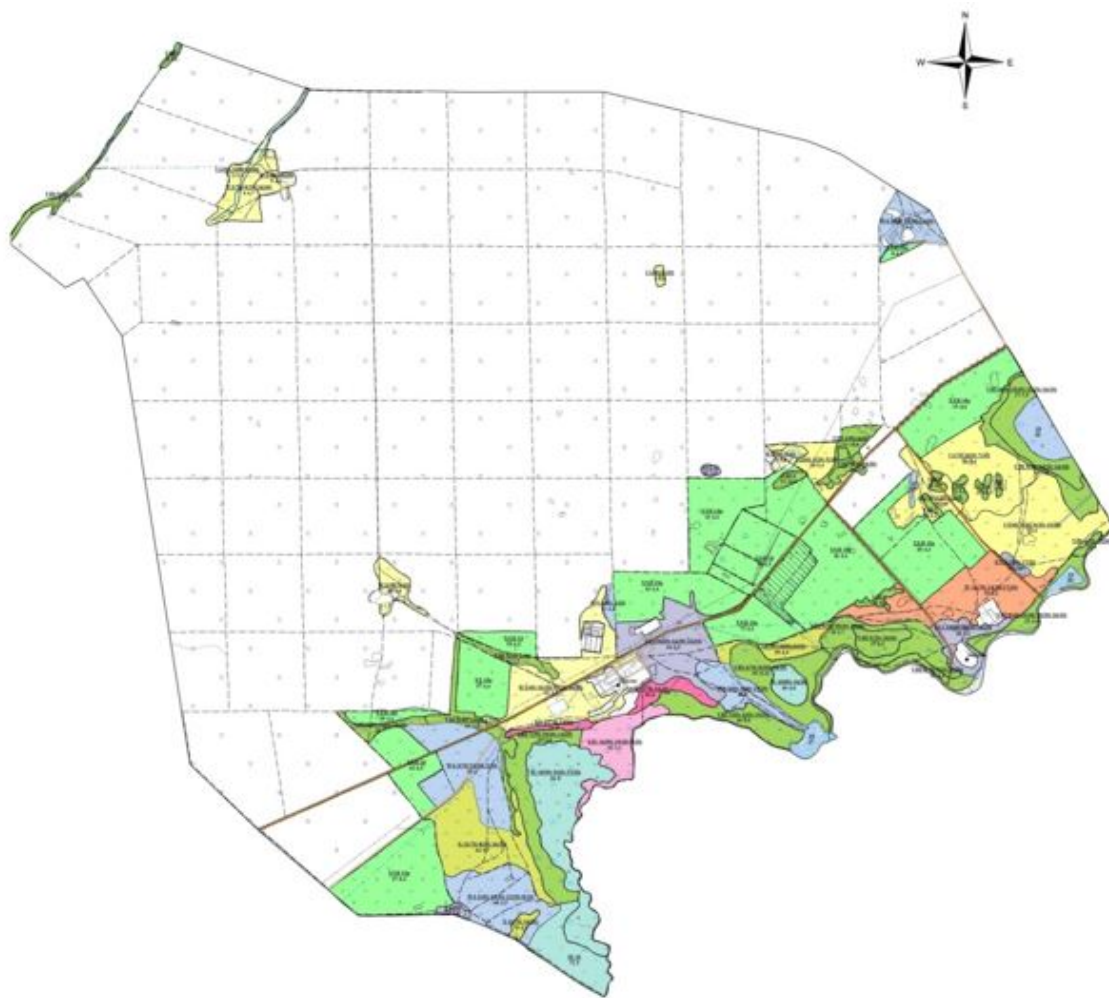

Условные обозначения:

- Водопой
- Пашня
- Пастбище

**Таблица-1. Сведения по распределению пастбищ для размещения маточного (дойного) поголовья крупного рогатого скота по Оразакскому сельскому округу**

№	Населенный пункт	Площадь пастбищ, (гектар)	Наличие дойных коров (голов)	Норма потребности пастбищ (на 1 голову, гектар)	Потребность пастбищ, (гектар)	Необеспеченность пастбищами (гектары)	Обеспеченность потребностями, %	Излишки, (гектары)
1	Оразак	1561	211	8,5	1793,5	232,5	87	
2	Бирлик	1233	139	8,5	1181,5	0	100	
	Итого	2794	350		2975	181	94	0

Примечание: Недостающее количество с учетом пастбищных угодий для дойных коров обеспечивается за счет выкупа для государственных нужд согласно подпункту 4-1) пункта 2 статьи 84 Земельного кодекса.

**Таблица-2. Сведения по перераспределению пастбищ для размещения поголовья сельскохозяйственных животных в разрезе собственников земельных участков по Оразакскому сельскому округу**

№	Населенный пункт	Наличие скота по видам, (голов)			Норма потребности пастбищ на 1 голову (гектар)			Потребность пастбищ, (гектар)			
		Крупно рогатого скота	Мелко рогатого скота	Лошади	Крупно рогатого скота	Мелко рогатого скота	Лошади	Крупно рогатого скота	Мелко рогатого скота	Лошади	Итого, гектар
1	Оразак	488	1375	524	8,5	2	10	4148	2750	5240	12138
2	Бирлик	276	504	205	8,5	2	10	2346	1008	2050	5404
	Итого	764	1879	729				6494	3758	7290	17542

Приложение 2  
к Плану по управлению  
пастбищами и их  
использованию  
по Оразакскому сельскому  
округу на 2021-2022 годы

**Приемлемая схема пастбищеоборотов для Оразакского сельского округа**

Годы	Загон 1	Загон 2	Загон 3	Загон 4
2021	Весенне-летний сезон 1	Летний сезон 2	Осенний сезон 3	Отдыхающий загон 4
2022	Отдыхающий загон 4	Весенне-летний сезон 1	Летний сезон 2	Осенний сезон 3

Примечание: 1, 2, 3, 4 – очередность использования загонов в году.

Приложение 3  
к Плану по управлению  
пастбищами и их  
использованию  
по Оразакскому сельскому  
округу на 2021-2022 годы

**Карта с обозначением внешних и внутренних границ и площадей пастбищ, в том числе сезонных, объектов пастбищной инфраструктуры**



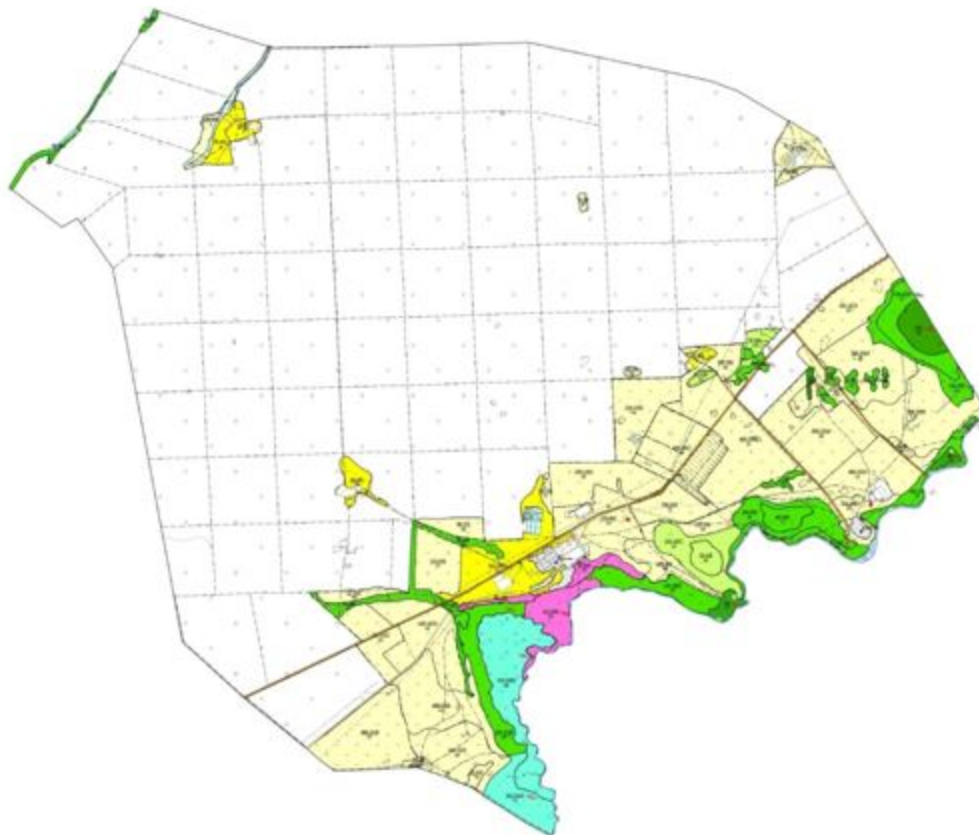

**Рекомендуемая сезонность использования  
травостоя пастбищ и сенокосов**







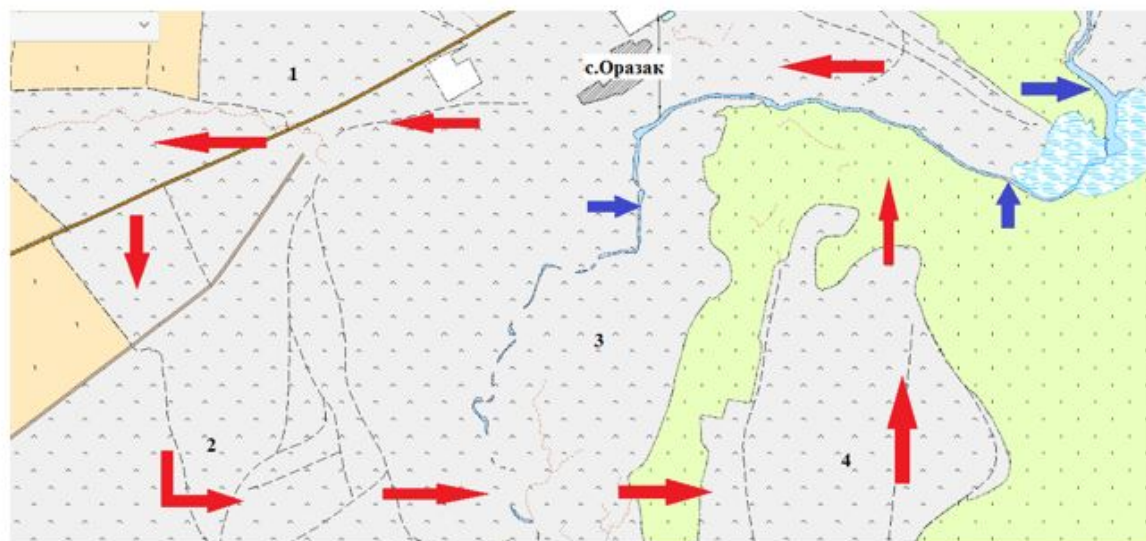

Приложение 4  
к Плану по управлению  
пастбищами и их  
использованию  
по Оразакскому сельскому  
округу на 2021-2022 годы

**Схема доступа пастбищепользователей к водоисточникам (озерам, рекам, прудам, копаням, оросительным или обводнительным каналам, трубчатым или шахтным колодцам), составленная согласно норме потребления воды Схема перераспределения пастбищ для**

размещения поголовья сельскохозяйственных животных физических и (или) юридических лиц, у которых отсутствуют пастбища, и перемещения его на предоставляемые пастбища







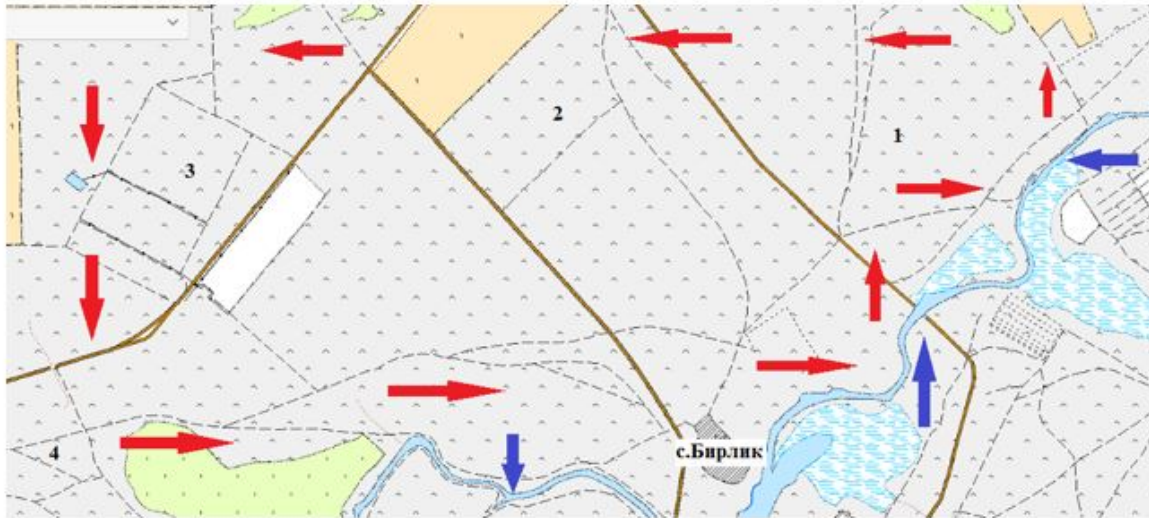

Условные обозначения:

-  Водопой
-  Пашня
-  Пастбище
-  Сенокос
-  Маршруты доступа к водоисточникам
-  Сезонные маршруты выпаса и передвижения сельскохозяйственных животных



Условные обозначения:

-  Водопой
-  Пашня
-  Пастбище
-  Сенокос
-  Маршруты доступа к водонсточникам
-  Сезонные маршруты выпаса и передвижения сельскохозяйственных животных

Приложение 5  
к Плану по управлению  
пастбищами и их  
использованию  
по Оразакскому сельскому  
округу на 2021-2022 годы

**Схема размещения поголовья сельскохозяйственных животных на отгонных пастбищах физических и (или) юридических лиц, не обеспеченных пастбищами, расположенными при Оразакском сельском округе**

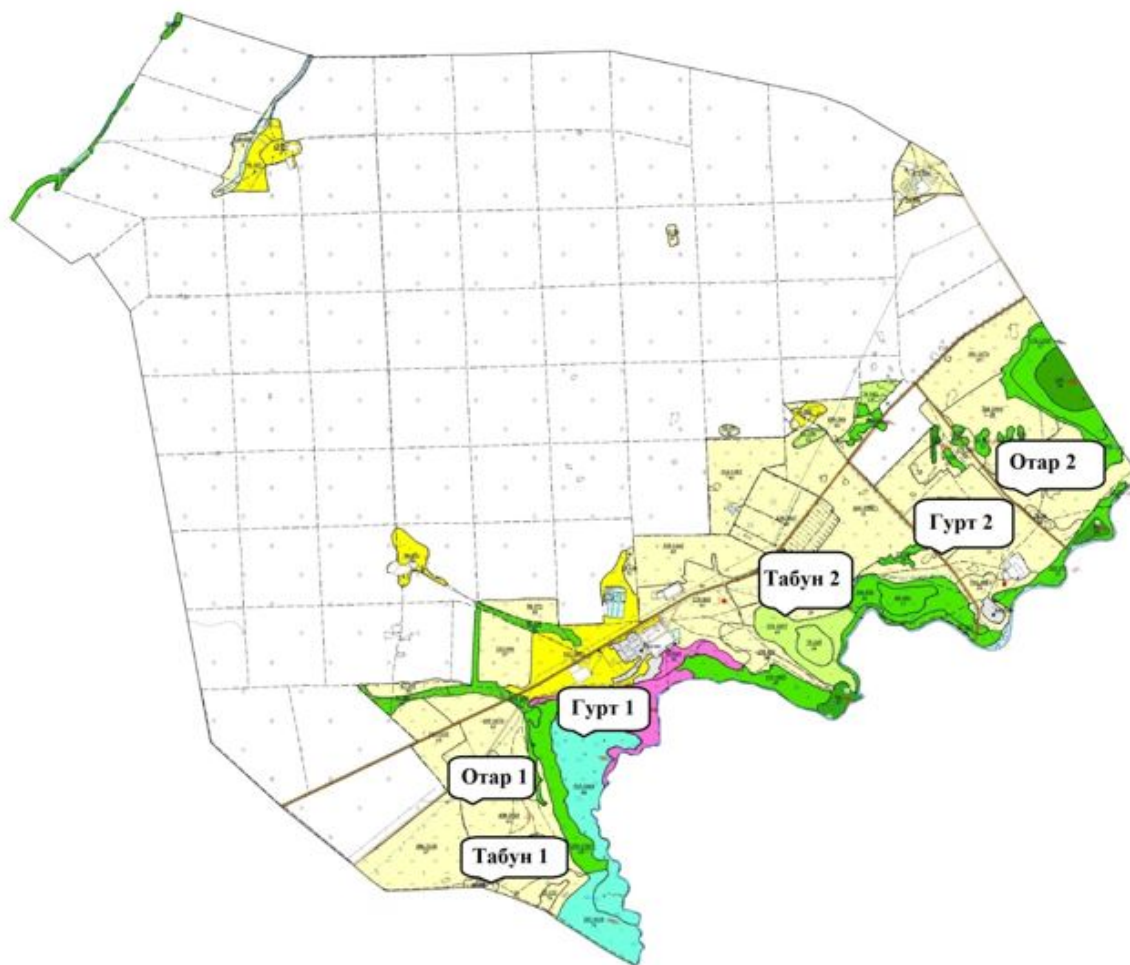

Условные обозначения:

- Водопой
- rr Пашня
- . Пастбище
- Табун-Гурт-Отар

Приложение 6  
к Плану по управлению  
пастбищами и их  
использованию  
по Оразакскому сельскому  
округу на 2021-2022 годы

**Календарный график по использованию пастбищ, устанавливающий сезонные маршруты выпаса и передвижения сельскохозяйственных животных**

№	Наименование сельского округа	Количество загонов в 2021 году				Количество загонов в 2022 году			
		1	2	3	4	1	2	3	4
1	Оразак	ВЛС	ЛС	ОЗ	ЛОС	ВЛС	ЛС	ЛОС	ОЗ

Примечание: расшифровка аббревиатур:

ВЛС – весенне-летний сезон;

ЛОС – летне-осенний сезон;

ЛС – летний сезон;

ОЗ – отдыхающий загон.

Приложение 10 к решению  
Целиноградского районного  
маслихата от 17 сентября  
2021 года № 66/13-7

## **План по управлению пастбищами и их использованию сельского округа Родина на 2021-2022 годы**

Настоящий План по управлению пастбищами и их использованию сельского округа Родина на 2021-2022 годы (далее – План) разработан в соответствии с Законом Республики Казахстан от 23 января 2001 года "О местном государственном управлении и самоуправлении в Республике Казахстан", Законом Республики Казахстан от 20 февраля 2017 года "О пастбищах", приказами Заместителя Премьер-Министра Республики Казахстан - Министра сельского хозяйства Республики Казахстан от 24 апреля 2017 года № 173 "Об утверждении Правил рационального использования пастбищ" и Министра сельского хозяйства Республики Казахстан от 14 апреля 2015 года № 3-3/332 "Об утверждении предельно допустимой нормы нагрузки на общую площадь пастбищ".

План принимается в целях рационального использования пастбищ, устойчивого обеспечения потребности в кормах и предотвращения процессов деградации пастбищ.

План содержит:

1) схему (карту) расположения пастбищ на территории сельского округа Родина в разрезе категорий земель, собственников земельных участков и землепользователей на основании правоустанавливающих документов на территории сельского округа Родина, согласно приложению 1 к настоящему Плану;

2) приемлемые схемы пастбищеоборотов, согласно приложению 2 к настоящему Плану;

3) карту с обозначением внешних и внутренних границ и площадей пастбищ, в том числе сезонных, объектов пастбищной инфраструктуры на территории сельского округа Родина, согласно приложению 3 к настоящему Плану;

4) схему доступа пастбищепользователей к водоисточникам (озерам, рекам, прудам, копаням, оросительным или обводнительным каналам, трубчатым или шахтным колодцам), составленную согласно норме потребления воды, на территории сельского округа Родина согласно приложению 4 к настоящему Плану;

5) схему перераспределения пастбищ для размещения поголовья сельскохозяйственных животных физических и (или) юридических лиц, у которых

отсутствуют пастбища, и перемещения его на предоставляемые пастбища сельского округа Родина, согласно приложению 4 к настоящему Плану;

б) схему размещения поголовья сельскохозяйственных животных на отгонных пастбищах физических и (или) юридических лиц, не обеспеченных пастбищами, расположенными при сельском округе Родина, согласно приложению 5 к настоящему Плану;

7) календарный график по использованию пастбищ, устанавливающий сезонные маршруты выпаса и передвижения сельскохозяйственных животных, согласно приложению 6 к настоящему Плану.

План разработан с учетом сведений о состоянии геоботанического обследования пастбищ, сведений о ветеринарно-санитарных объектах, данных о численности поголовья сельскохозяйственных животных с указанием их владельцев – пастбище пользователей, физических и (или) юридических лиц, данных о количестве гуртов, отар, табунов, сформированных по видам и половозрастным группам сельскохозяйственных животных, сведений о формировании поголовья сельскохозяйственных животных для выпаса на отгонных пастбищах, особенностей выпаса сельскохозяйственных животных на культурных и аридных пастбищах, сведений о сервитутах для прогона скота и иных данных, предоставленных государственными органами, физическими и (или) юридическими лицами, с участием органов местного самоуправления совместно с акиматами сел, сельского округа и пастбищепользователей.

По административно-территориальному делению в сельском округе Родина имеются 3 сельских населенных пункта.

Общая площадь земель сельского округа 45 617 гектар (далее – гектар), из них пастбищные земли – 7129 гектар, пашня – 35184 гектар.

По категориям земли подразделяются на:

земли сельскохозяйственного назначения – 42 327 гектар;

земли населенных пунктов – 3290 гектар;

По природным условиям территория сельского округа Родина находится в пределах степной зоны и по агроклиматическим показателям в двух агроклиматических районах: незначительно засушливом умеренно теплом (центральная и южная часть) и засушливом умеренно теплом (северная часть), которые характеризуются всеми чертами континентальности: суровой продолжительной зимой, коротким умеренно жарким летом, резкими контрастами температур зимы и лета, малым количеством годовых осадков.

Почвы в основном черноземы южные малогумусные тяжелосуглинистые.

На 1 января 2021 года в сельском округе Родина у населения насчитывается крупного рогатого скота 190 голов, из них маточное поголовье 86 голов, мелкого рогатого скота 237 голов, 261 голов лошадей.





1	Родина	2200	1	8,5	8,5	0	100	
2	Зеленый Гай	349	51	8,5	433,5	0	100	
3	Садовое	500	34	8,5	289	0	100	
	Итого	3049	86		731	0	100	2318

Примечание: Недостающее количество пастбищных угодий для дойных коров обеспечивается за счет выкупа для государственных нужд согласно подпункту 4-1) пункта 2 статьи 84 Земельного кодекса.

**Таблица-2. Сведения по перераспределению пастбищ для размещения поголовья сельскохозяйственных животных в разрезе собственников земельных участков по сельскому округу Родина**

№	Населенный пункт	Наличие скота по видам, (голов)			Норма потребности пастбищ на 1 голов (гектар)			Потребность пастбищ, (гектар)			
		Крупно рогатого скота	Мелкого рогатого скота	Лошади	Крупно рогатого скота	Мелкого рогатого скота	Лошади	Крупно рогатого скота	Мелкого рогатого скота	Лошади	Итого, гектар
1	Родина	11	40	25	8,5	2	10	93,5	80	250	423,5
2	Зеленый Гай	92	78	88	8,5	2	10	782	156	880	1818
3	Садовое	87	119	148	8,5	2	10	739,5	238	1480	2457,5
	ИТОГО	190	237	261				1615	474	2610	4699

Приложение 2  
к Плану по управлению пастбищами и их использованию по сельскому округу Родина на 2021-2022 годы

**Приемлемая схема пастбищеоборотов для сельского округа Родина**

Годы	Загон 1	Загон 2	Загон 3	Загон 4
2021	Весенне-летний сезон 1	Летний сезон 2	Осенний сезон 3	Отдыхающий загон 4
2022	Отдыхающий загон 4	Весенне-летний сезон 1	Летний сезон 2	Осенний сезон 3

Примечание: 1, 2, 3, 4 – очередность использования загонов в году.

Приложение 3  
к Плану по управлению пастбищами и их использованию

**Карта с обозначением внешних и внутренних границ и площадей пастбищ, в том числе сезонных, объектов пастбищной инфраструктуры**

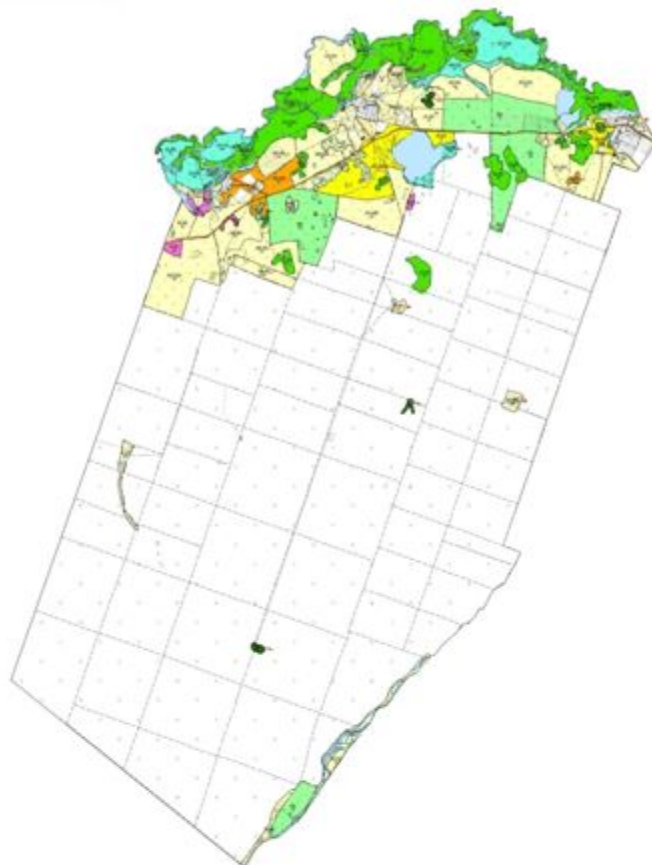





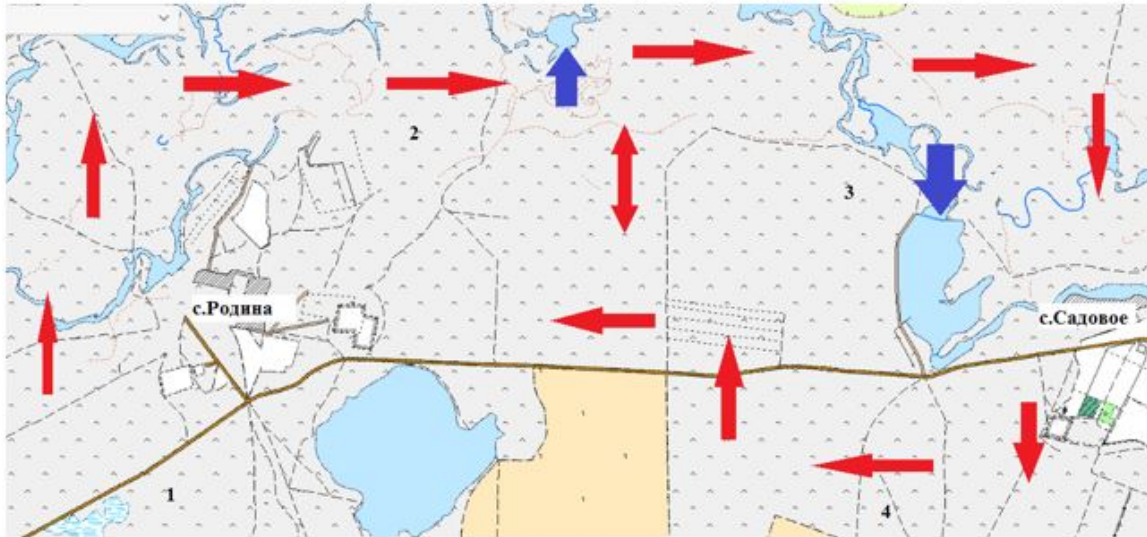

**Рекомендуемая сезонность использования  
травостоя пастбищ и сенокосов**

	Весенне-летне-осенняя
	Весенне-раннелетне-осенняя
	Весенне-раннелетняя
	Весенне-осенняя
	Летне-осенняя
	Осенняя
	Сенокосы
	Болота

Схема доступа пастбищепользователей к водоисточникам (озерам, рекам, прудам, копаням, оросительным или обводнительным каналам, трубчатым или шахтным колодцам), составленная согласно норме потребления воды Схема перераспределения пастбищ для размещения поголовья сельскохозяйственных животных физических и (или) юридических лиц, у которых отсутствуют пастбища, и перемещения его на предоставляемые пастбища



Условные обозначения:

-  Водопой
-  Пашня
-  Пастбище
-  Сенокос
-  Маршруты доступа к водоисточникам
-  Сезонные маршруты выпаса и передвижения сельскохозяйственных животных

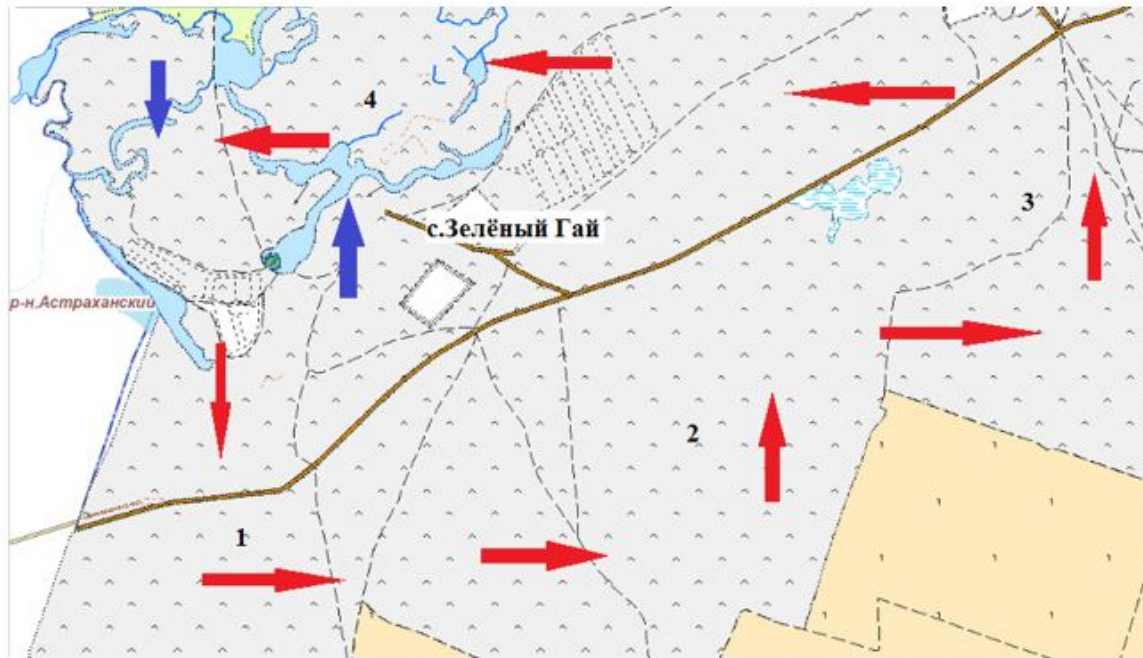

Условные обозначения:

- Водопой
- Пашня
- Пастбище
- Сенокос
- Маршруты доступа к водоисточникам
- Сезонные маршруты выпаса и передвижения сельскохозяйственных животных

Приложение 5  
к Плану по управлению  
пастбищами и их  
использованию  
по сельскому округу Родина  
на 2021-2022 годы

**Схема размещения поголовья сельскохозяйственных животных на отгонных пастбищах физических и (или) юридических лиц, не обеспеченных пастбищами, расположенными при сельском округе Родина**

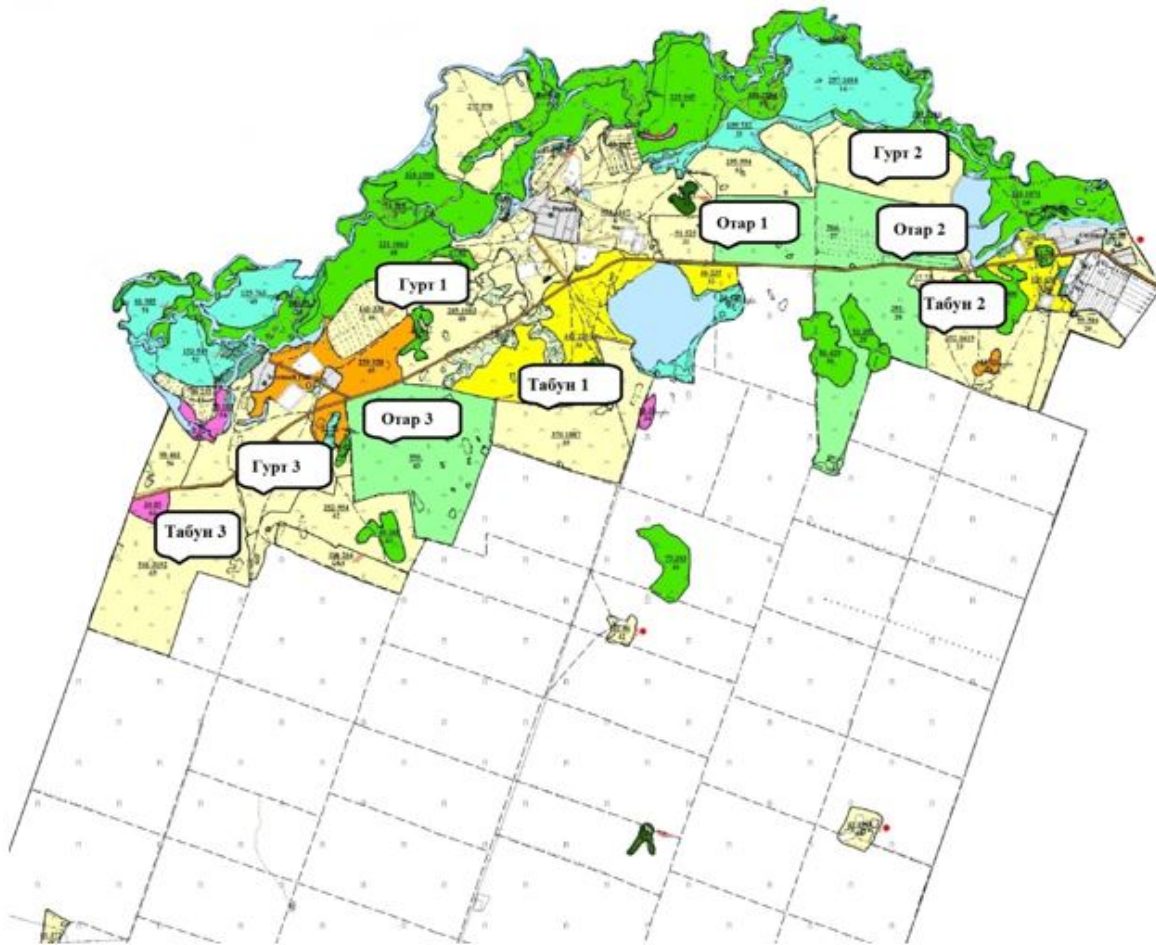

Условные обозначения:

- Водопой
- П Пашня
- . Пастбище
- Табун-Гурт-Отар

Приложение 6  
к Плану по управлению  
пастбищами и их  
использованию  
по сельскому округу Родина  
на 2021-2022 годы

**Календарный график по использованию пастбищ, устанавливающий сезонные маршруты выпаса и передвижения сельскохозяйственных животных**

№	Наименование сельского округа	Количество загонов в 2021 году				Количество загонов в 2022 году			
		1	2	3	4	1	2	3	4
1	Родина	ВЛС	ЛС	ОЗ	ЛОС	ВЛС	ЛС	ЛОС	ОЗ



Примечание: расшифровка аббревиатур:

ВЛС – весенне-летний сезон;

ЛОС – летне-осенний сезон;

ЛС – летний сезон;

ОЗ – отдыхающий загон.

Приложение 11 к решению  
Целиноградского районного  
маслихата от 17 сентября  
2021 года № 66/13-7

## **План по управлению пастбищами и их использованию Приреченского сельского округа на 2021-2022 годы**

Настоящий План по управлению пастбищами и их использованию Приреченского сельского округа на 2021-2022 годы (далее – План) разработан в соответствии с Законом Республики Казахстан от 23 января 2001 года "О местном государственном управлении и самоуправлении в Республике Казахстан", Законом Республики Казахстан от 20 февраля 2017 года "О пастбищах", приказами Заместителя Премьер-Министра Республики Казахстан - Министра сельского хозяйства Республики Казахстан от 24 апреля 2017 года № 173 "Об утверждении Правил рационального использования пастбищ" и Министра сельского хозяйства Республики Казахстан от 14 апреля 2015 года № 3-3/332 "Об утверждении предельно допустимой нормы нагрузки на общую площадь пастбищ".

План принимается в целях рационального использования пастбищ, устойчивого обеспечения потребности в кормах и предотвращения процессов деградации пастбищ.

План содержит:

1) схему (карту) расположения пастбищ на территории Приреченского сельского округа в разрезе категорий земель, собственников земельных участков и землепользователей на основании правоустанавливающих документов на территории Приреченского сельского округа, согласно приложению 1 к настоящему Плану;

2) приемлемые схемы пастбищеоборотов, согласно приложению 2 к настоящему Плану;

3) карту с обозначением внешних и внутренних границ и площадей пастбищ, в том числе сезонных, объектов пастбищной инфраструктуры на территории Приреченского сельского округа, согласно приложению 3 к настоящему Плану;

4) схему доступа пастбище пользователей к водным источникам (озерам, рекам, прудам, копаниям, оросительным или обводнительным каналам, трубчатым или шахтным колодцам), составленную согласно норме потребления воды, на территории Приреченского сельского округа согласно приложению 4 к настоящему Плану;

5) схему перераспределения пастбищ для размещения поголовья сельскохозяйственных животных физических и (или) юридических лиц, у которых

отсутствуют пастбища, и перемещения его на предоставляемые пастбища Приреченского сельского округа, согласно приложению 4 к настоящему Плану;

б) схему размещения поголовья сельскохозяйственных животных на отгонных пастбищах физических и (или) юридических лиц, не обеспеченных пастбищами, расположенными при Приреченском сельском округе, согласно приложению 5 к настоящему Плану;

7) календарный график по использованию пастбищ, устанавливающий сезонные маршруты выпаса и передвижения сельскохозяйственных животных, согласно приложению 6 к настоящему Плану.

План разработан с учетом сведений о состоянии геоботанического обследования пастбищ, сведений о ветеринарно-санитарных объектах, данных о численности поголовья сельскохозяйственных животных с указанием их владельцев – пастбище пользователей, физических и (или) юридических лиц, данных о количестве гуртов, отар, табунов, сформированных по видам и половозрастным группам сельскохозяйственных животных, сведений о формировании поголовья сельскохозяйственных животных для выпаса на отгонных пастбищах, особенностей выпаса сельскохозяйственных животных на культурных и аридных пастбищах, сведений о сервитутах для прогона скота и иных данных, предоставленных государственными органами, физическими и (или) юридическими лицами, с участием органов местного самоуправления совместно с акиматами сел, сельского округа и пастбищепользователей.

По административно-территориальному делению в Приреченском сельском округе имеются 2 сельских населенных пункта.

Общая площадь земель сельского округа 48 571 гектар (далее – гектар), из них пастбищные земли – 30 028 гектар, пашня – 13 620 гектар, сенокос – 57 гектар.

По категориям земли подразделяются на:

земли сельскохозяйственного назначения – 43 777 гектар;

земли населенных пунктов – 4794 гектар;

По природным условиям территория Приреченского сельского округа находится в пределах степной зоны и по агроклиматическим показателям в двух агроклиматических районах: незначительно засушливом умеренно теплом (центральная и южная часть) и засушливом умеренно теплом (северная часть), которые характеризуются всеми чертами континентальности: суровой продолжительной зимой, коротким умеренно жарким летом, резкими контрастами температур зимы и лета, малым количеством годовых осадков. Почвы в основном черноземы южные малогумусные тяжелосуглинистые.

На 1 января 2021 года в Приреченском сельском округе у населения насчитывается крупного рогатого скота 1419 голов, из них маточное поголовье 683 голов, мелкого рогатого скота 1547 голов, 660 голов лошадей.

Для обеспечения сельскохозяйственных животных по Приреченскому сельскому округу имеются всего 30028 гектар пастбищных угодий. В черте населенных пунктов числится 3993 гектар пастбищ.

В Приреченском сельском округе сервитуты для прогона скота не установлены.

В Приреченском сельском округе действуют 1 ветеринарный пункт, 1 скотомогильник.

На основании вышеизложенного, согласно статьи 15 Закона Республики Казахстан "О пастбищах" для нужд местного населения по содержанию маточного (дойного) поголовья крупного рогатого скота при имеющихся пастбищных угодьях населенных пунктов в размере 3993 гектар, потребность составляет гектар, при норме нагрузки 8,5 гектар/голов. Имеется потребность пастбищных угодий по выпасу других сельскохозяйственных животных местного населения в размере 21809,5 гектар при норме нагрузки на голову крупного рогатого скота 8,5 гектар/голов, мелкого рогатого скота 2 гектар/голов, лошади 10 гектар/голов. Сложившуюся потребность пастбищных угодий необходимо восполнить за счет выкупа земель для государственных нужд.

Потребность:

для крупного рогатого скота 1419 голов \*8,5 гектар/голов = 12061,5 гектар;

для мелкого рогатого скота 1547 голов \*2 гектар/голов = 3148 гектар;

для лошадей 660 голов \*10 гектар/голов = 6600 гектар.

12061,5+3148+6600=21809,5 гектар.

Приложение 1  
к Плану по управлению  
пастбищами и их  
использованию  
по Приреченскому сельскому  
округу на 2021-2022 годы

**Схема (карта) расположения пастбищ на территории Приреченского сельского округа в разрезе категорий земель, собственников земельных участков и землепользователей на основании правоустанавливающих документов**

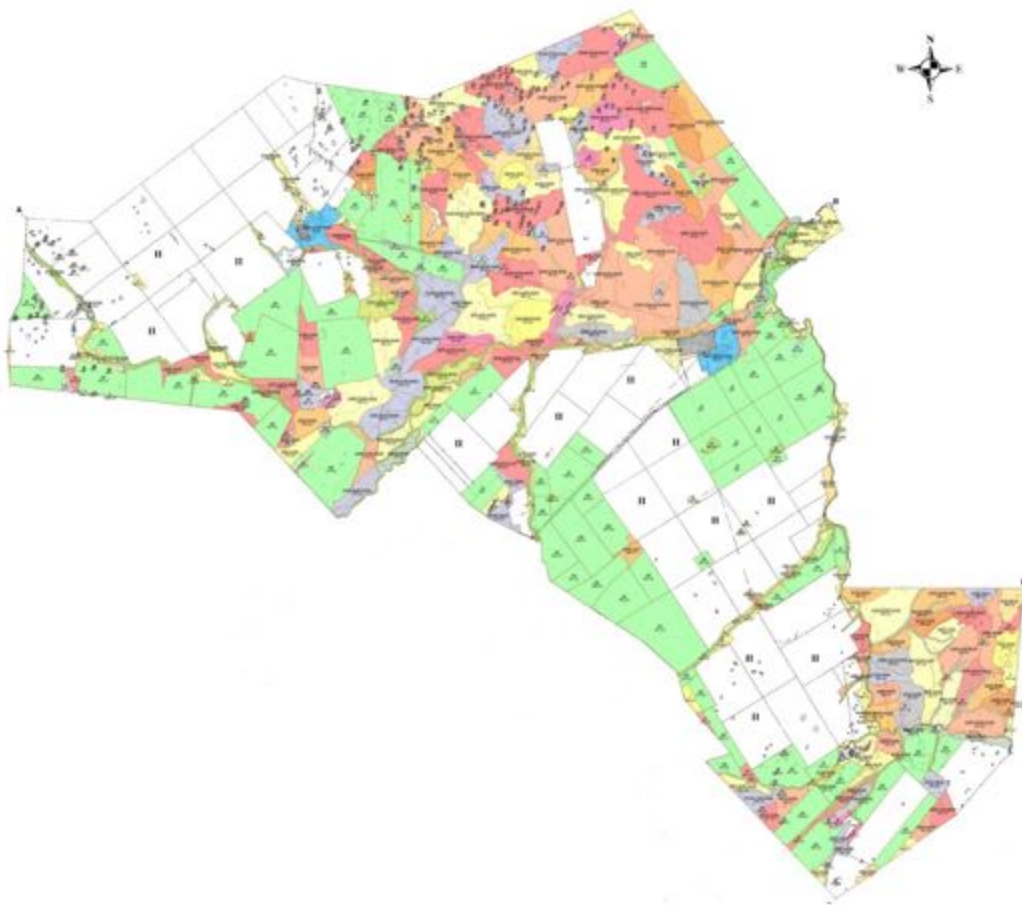

Условные обозначения:

- Водопой
- П Пашня
- П Пастбище

**Таблица-1. Сведения по распределению пастбищ для размещения маточного (дойного) поголовья крупного рогатого скота по Приреченскому сельскому округу в разрезе населенных пунктов**

№	Населенный пункт	Площадь пастбищ, (гектар)	Наличие дойных коров (голов)	Норма потребности пастбищ на 1 голову (гектар)	Потребность пастбищ, (гектар)	Не обеспеченность пастбищами, (гектар)	Обеспеченность потребности, %	Излишки, (гектар)
1	Приречное	2590	449	8,5	3816,5	1226,5	68	
2	Опан	1403	234	8,5	1989	586	70	
	ИТОГО	3993	683		5805,5	1812,5	69	0

Примечание: Недостающее количество пастбищных угодий для дойных коров обеспечивается за счет выкупа для государственных нужд согласно подпункту 4-1) пункта 2 статьи 84 Земельного кодекса.

**Таблица-2. Сведения по перераспределению пастбищ для размещения поголовья сельскохозяйственных животных в разрезе собственников земельных участков по Приреченскому сельскому округу**

№	Населенный пункт	Наличие скота по видам, (голов)			Норма потребности пастбищ на 1 голову (гектар)			Потребность пастбищ, (гектар)			
		Крупно рогатого скота	Мелкого рогатого скота	Лошади	Крупно рогатого скота	Мелкого рогатого скота	Лошади	Крупно рогатого скота	Мелкого рогатого скота	Лошади	Итого, гектар
1	Приречное	979	1477	551	8,5	2	10	8321,5	2954	5510	16785,5
2	Опан	440	97	109	8,5	2	10	3740	194	1090	5024
	ИТОГО	1419	1574	683				12061,5	3148	6600	21809,5

Приложение 2  
к Плану по управлению  
пастбищами и их  
использованию  
по Приреченскому сельскому  
округу на 2021-2022 годы

**Приемлемая схема пастбищеоборотов для Приреченского сельского округа**

Годы	Загон 1	Загон 2	Загон 3	Загон 4
2021	Весенне-летний сезон 1	Летний сезон 2	Осенний сезон 3	Отдыхающий загон 4
2022	Отдыхающий загон 4	Весенне-летний сезон 1	Летний сезон 2	Осенний сезон 3

Примечание: 1, 2, 3, 4 – очередность использования загонов в году.

Приложение 3  
к Плану по управлению  
пастбищами и их  
использованию  
по Приреченскому сельскому  
округу на 2021-2022 годы

**Карта с обозначением внешних и внутренних границ и площадей пастбищ, в том числе сезонных, объектов пастбищной инфраструктуры**

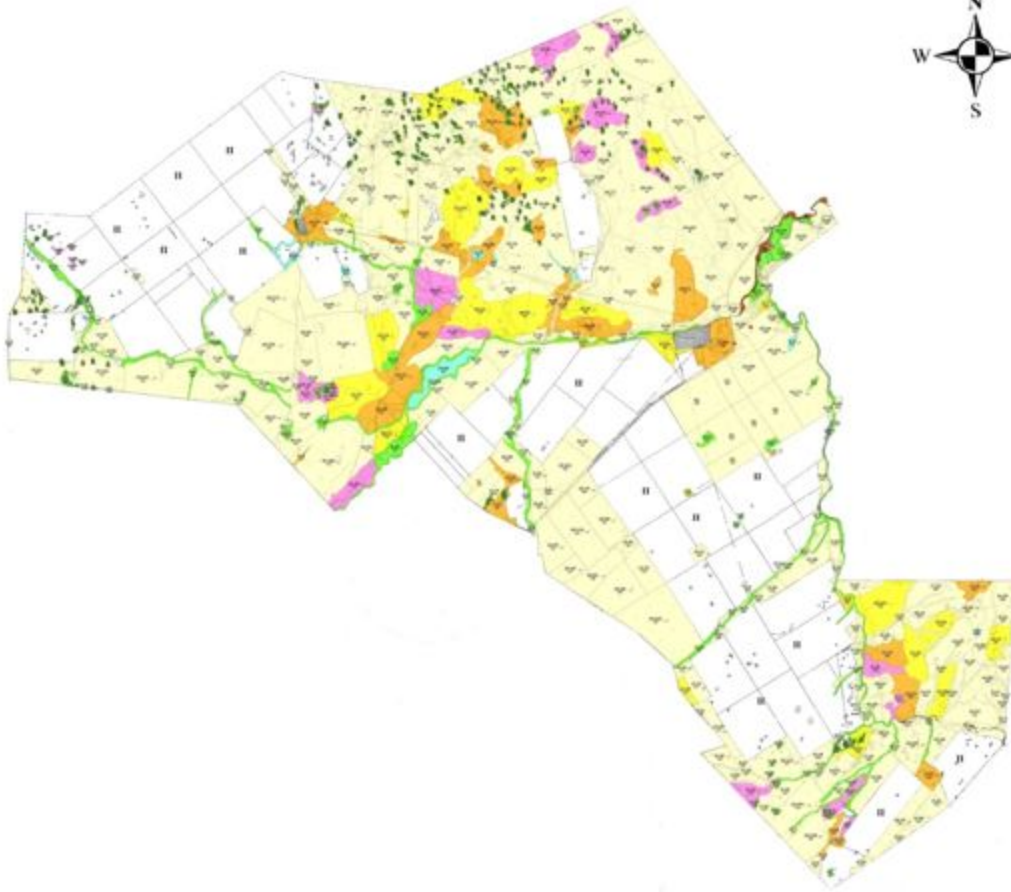

**Рекомендуемая сезонность использования  
травостоя пастбищ и сенокосов**



Приложение 4  
к Плану по управлению  
пастбищами и их  
использованию  
по Приреченскому сельскому  
округу на 2021-2022 годы





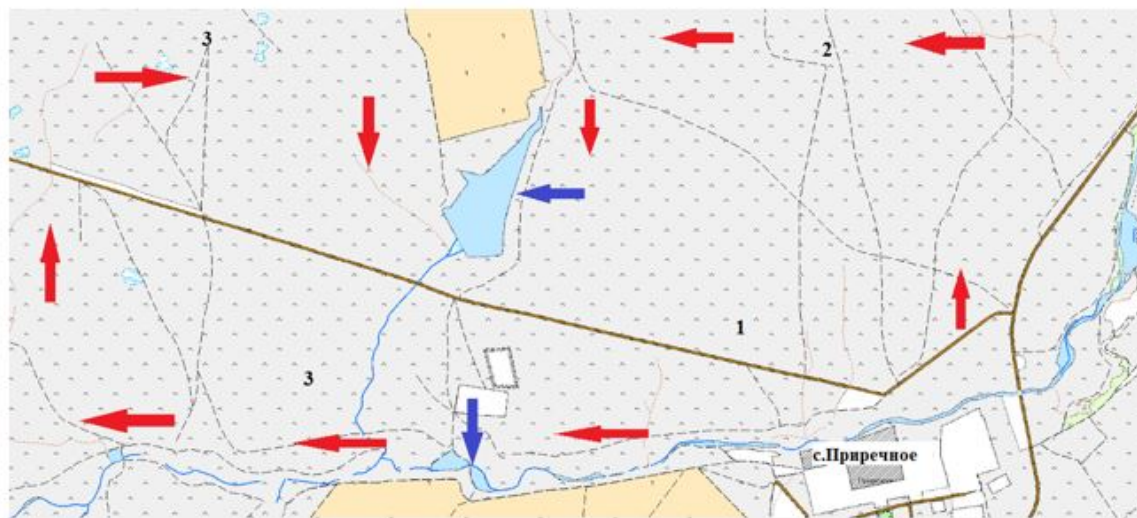

**Схема доступа пастбищепользователей к водоисточникам (озерам, рекам, прудам, копаням, оросительным или обводнительным каналам, трубчатым или шахтным колодцам), составленная согласно норме потребления воды**  
**Схема перераспределения пастбищ для**



размещения поголовья сельскохозяйственных животных физических и (или) юридических лиц, у которых отсутствуют пастбища, и перемещения его на предоставляемые пастбища



Условные обозначения:

-  Водопой
-  Пашня
-  Пастбище
-  Сенокос
-  Маршруты доступа к водоемам
-  Сезонные маршруты выпаса и передвижения сельскохозяйственных животных

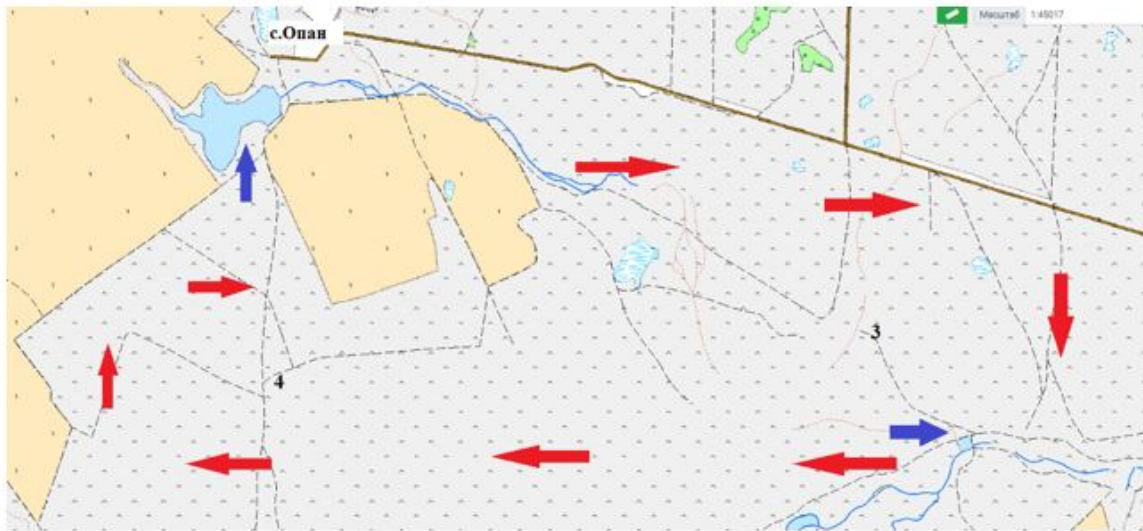
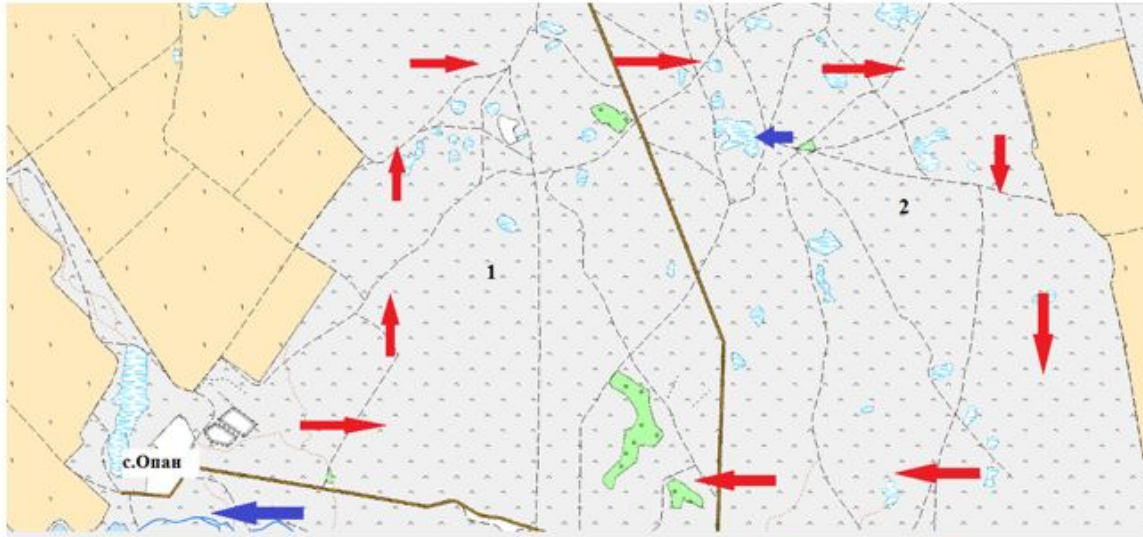

Условные обозначения:

- Водопой
- Пашня
- Пастбище
- Сенокос
- Маршруты доступа к водонсточникам
- Сезонные маршруты выпаса и передвижения сельскохозяйственных животных

Приложение 5  
к Плану по управлению  
пастбищами и их  
использованию  
по Приреченскому сельскому  
округу на 2021-2022 годы

**Схема размещения поголовья сельскохозяйственных животных на отгонных пастбищах физических и (или) юридических лиц, не обеспеченных пастбищами, расположенными при Приреченском сельском округе**



Условные обозначения:

-  Водопой
-  Пашня
-  Пастбище
-  Табун-Гурт-Отар

Приложение 6  
к Плану по управлению  
пастбищами и их  
использованию  
по Приреченскому сельскому  
округу на 2021-2022 годы

**Календарный график по использованию пастбищ, устанавливающий сезонные маршруты выпаса и передвижения сельскохозяйственных животных**

№	Наименование сельского округа	Количество загонов в 2021 году				Количество загонов в 2022 году			
		1	2	3	4	1	2	3	4
1	Приречное	ВЛС	ЛС	ОЗ	ЛОС	ВЛС	ЛС	ЛОС	ОЗ

Примечание: расшифровка аббревиатур:

ВЛС – весенне-летний сезон;

ЛОС – летне-осенний сезон;

ЛС – летний сезон;

ОЗ – отдыхающий загон.

Приложение 12 к решению  
Целиноградского районного  
маслихата от 17 сентября  
2021 года № 66/13-7

### **План по управлению пастбищами и их использованию сельского округа Рахымжана Кошкарбаева на 2021-2022 годы**

Настоящий План по управлению пастбищами и их использованию сельского округа Рахымжана Кошкарбаева на 2021-2022 годы (далее – План) разработан в соответствии с Законом Республики Казахстан от 23 января 2001 года "О местном государственном управлении и самоуправлении в Республике Казахстан", Законом Республики Казахстан от 20 февраля 2017 года "О пастбищах", приказами Заместителя Премьер-Министра Республики Казахстан - Министра сельского хозяйства Республики Казахстан от 24 апреля 2017 года № 173 "Об утверждении Правил рационального использования пастбищ" и Министра сельского хозяйства Республики Казахстан от 14 апреля 2015 года № 3-3/332 "Об утверждении предельно допустимой нормы нагрузки на общую площадь пастбищ".

План принимается в целях рационального использования пастбищ, устойчивого обеспечения потребности в кормах и предотвращения процессов деградации пастбищ.

План содержит:

1) схему (карту) расположения пастбищ на территории сельского округа Рахымжана Кошкарбаева в разрезе категорий земель, собственников земельных участков и землепользователей на основании правоустанавливающих документов на территории сельского округа Рахымжана Кошкарбаева, согласно приложению 1 к настоящему Плану;

2) приемлемые схемы пастбищеоборотов, согласно приложению 2 к настоящему Плану;

3) карту с обозначением внешних и внутренних границ и площадей пастбищ, в том числе сезонных, объектов пастбищной инфраструктуры на территории сельского округа Рахымжана Кошкарбаева, согласно приложению 3 к настоящему Плану;

4) схему доступа пастбищепользователей к водоисточникам (озерам, рекам, прудам, копаням, оросительным или обводнительным каналам, трубчатым или шахтным колодцам), составленную согласно норме потребления воды, на территории сельского округа Рахымжана Кошкарбаева согласно приложению 4 к настоящему Плану;

5) схему перераспределения пастбищ для размещения поголовья сельскохозяйственных животных физических и (или) юридических лиц, у которых отсутствуют пастбища, и перемещения его на предоставляемые пастбища сельского округа Рахымжана Кошкарбаева, согласно приложению 4 к настоящему Плану;

6) схему размещения поголовья сельскохозяйственных животных на отгонных пастбищах физических и (или) юридических лиц, не обеспеченных пастбищами, расположенными при сельском округе Рахымжана Кошкарбаева, согласно приложению 5 к настоящему Плану;

7) календарный график по использованию пастбищ, устанавливающий сезонные маршруты выпаса и передвижения сельскохозяйственных животных, согласно приложению 6 к настоящему Плану.

План разработан с учетом сведений о состоянии геоботанического обследования пастбищ, сведений о ветеринарно-санитарных объектах, данных о численности поголовья сельскохозяйственных животных с указанием их владельцев – пастбище пользователей, физических и (или) юридических лиц, данных о количестве гуртов, отар, табунов, сформированных по видам и половозрастным группам сельскохозяйственных животных, сведений о формировании поголовья сельскохозяйственных животных для выпаса на отгонных пастбищах, особенностей выпаса сельскохозяйственных животных на культурных и аридных пастбищах, сведений о сервитутах для прогона скота и иных данных, предоставленных государственными органами, физическими и (или) юридическими лицами, с участием органов местного самоуправления совместно с акиматами сел, сельского округа и пастбищепользователей.

По административно-территориальному делению в сельском округе Рахымжана Кошкарбаева имеются 3 сельских населенных пункта.

Общая площадь земель сельского округа 40 727 гектар (далее – гектар), из них пастбищные земли – 6465 гектар, пашня – 26 309 гектар, сенокос – 2188 гектар.

По категориям земли подразделяются на:

земли сельскохозяйственного назначения – 34962 гектар;

земли населенных пунктов – 5765 гектар;

По природным условиям территория сельского округа Рахымжана Кошкарбаева находится в пределах степной зоны и по агроклиматическим показателям в двух агроклиматических районах: незначительно засушливом умеренно теплом (центральная и южная часть) и засушливом умеренно теплом (северная часть), которые характеризуются всеми чертами континентальности: суровой продолжительной зимой,

коротким умеренно жарким летом, резкими контрастами температур зимы и лета, малым количеством годовых осадков. Почвы в основном черноземы южные малогумусные тяжелосуглинистые.

На 1 января 2021 года в сельском округе Рахымжана Кошкарбаева у населения насчитывается крупного рогатого скота 768 голов, из них маточное поголовье 452 голов, мелкого рогатого скота 1407 голов, 654 голов лошадей.

Для обеспечения сельскохозяйственных животных по сельскому округу Рахымжана Кошкарбаева имеются всего 6465 гектар пастбищных угодий. В черте населенных пунктов числится 4145 гектар пастбищ.

В сельском округе Рахымжана Кошкарбаева сервитуты для прогона скота не установлены.

В сельском округе Рахымжана Кошкарбаева действуют 1 ветеринарный пункт, 1 скотомогильник, 1 убойная площадка.

На основании вышеизложенного, согласно статьи 15 Закона Республики Казахстан "О пастбищах" для нужд местного населения по содержанию маточного (дойного) поголовья сельскохозяйственных животных при имеющихся пастбищных угодьях населенных пунктов в размере 4145 гектар, потребность составляет 3842 гектар, при норме нагрузки 8,5 гектар/голов. Имеется потребность пастбищных угодий по выпасу других сельскохозяйственных животных местного населения в размере 15882 гектар, при норме нагрузки на голову крупного рогатого скота – 8,5 гектар/голов, мелкого рогатого скота – 2 гектар/голов, лошадей – 10 гектар/голов. Сложившуюся потребность пастбищных угодий необходимо восполнить за счет выкупа земель для государственных нужд.

Потребность:

для крупного рогатого скота -  $768 \text{ голов} * 8,5 \text{ гектар/голов} = 6528 \text{ гектар}$ ;

для мелкого рогатого скота -  $1407 \text{ голов} * 2 \text{ гектар/голов} = 2814 \text{ гектар}$ ;

для лошадей -  $654 \text{ голов} * 10 \text{ гектар/голов} = 6540 \text{ гектар}$ .

$6528+2814+6540=15882 \text{ гектар}$ .

Приложение 1  
к Плану по управлению  
пастбищами и их  
использованию  
по сельскому округу Рахымжана  
Кошкарбаева на 2021-2022 годы

**Схема (карта) расположения пастбищ на территории сельского округа Рахымжана Кошкарбаева в разрезе категорий земель, собственников земельных участков и землепользователей на основании правоустанавливающих документов**





1	Рахымжана Кошкарбаева	2490	317	8,5	2694,5	0	92	
2	Преображенка	1000	18	8,5	153	0	653	
3	Сарыколь	655	117	8,5	994,5	0	66	
	ИТОГО	4145	452		3842	0	108	303

**Таблица-2. Сведения по перераспределению пастбищ для размещения поголовья сельскохозяйственных животных в разрезе собственников земельных участков по сельскому округу Рахымжана Кошкарбаева**

№	Населенный пункт	Наличие скота по видам, (голов)			Норма потребности пастбищ на 1 голову (гектар)			Потребность пастбищ, (гектар)			
		Крупнорогатого скота	Мелкорогатого скота	Лошади	Крупнорогатого скота	Мелкорогатого скота	Лошади	Крупнорогатого скота	Мелкорогатого скота	Лошади	Итого, гектар
1	Рахымжана Кошкарбаева	522	732	397	8,5	2	10	4437	1464	3970	9871
2	Преображенка	34	61	41	8,5	2	10	289	122	410	821
3	Сарыколь	212	614	216	8,5	2	10	1802	1228	2160	5190
	ИТОГО	768	1407	654				6528	2814	6540	15882

Приложение 2  
к Плану по управлению  
пастбищами и их  
использованию  
по сельскому округу Рахымжана  
Кошкарбаева на 2021-2022 годы

**Приемлемая схема пастбищеоборотов для сельского округа Рахымжана Кошкарбаева**

Годы	Загон 1	Загон 2	Загон 3	Загон 4
2021	Весенне-летний сезон 1	Летний сезон 2	Осенний сезон 3	Отдыхающий загон 4
2022	Отдыхающий загон 4	Весенне-летний сезон 1	Летний сезон 2	Осенний сезон 3

Примечание: 1, 2, 3, 4 – очередность использования загонов в году.

к Плану по управлению  
пастбищами и их  
использованию  
по сельскому округу Рахымжана  
Кошкарбаева на 2021-2022 годы

**Карта с обозначением внешних и внутренних границ и площадей пастбищ, в том числе сезонных, объектов пастбищной инфраструктуры**



**Рекомендуемая сезонность использования  
травостоя пастбищ и сенокосов**



Приложение 4  
к Плану по управлению  
пастбищами и их использованию  
по сельскому округу Рахымжана  
Кошкарбаева на 2021-2022 годы



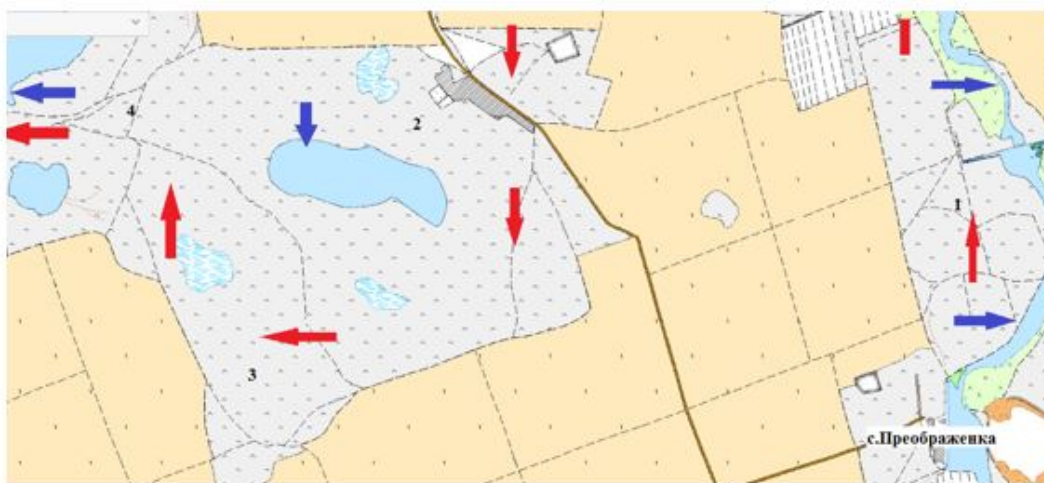
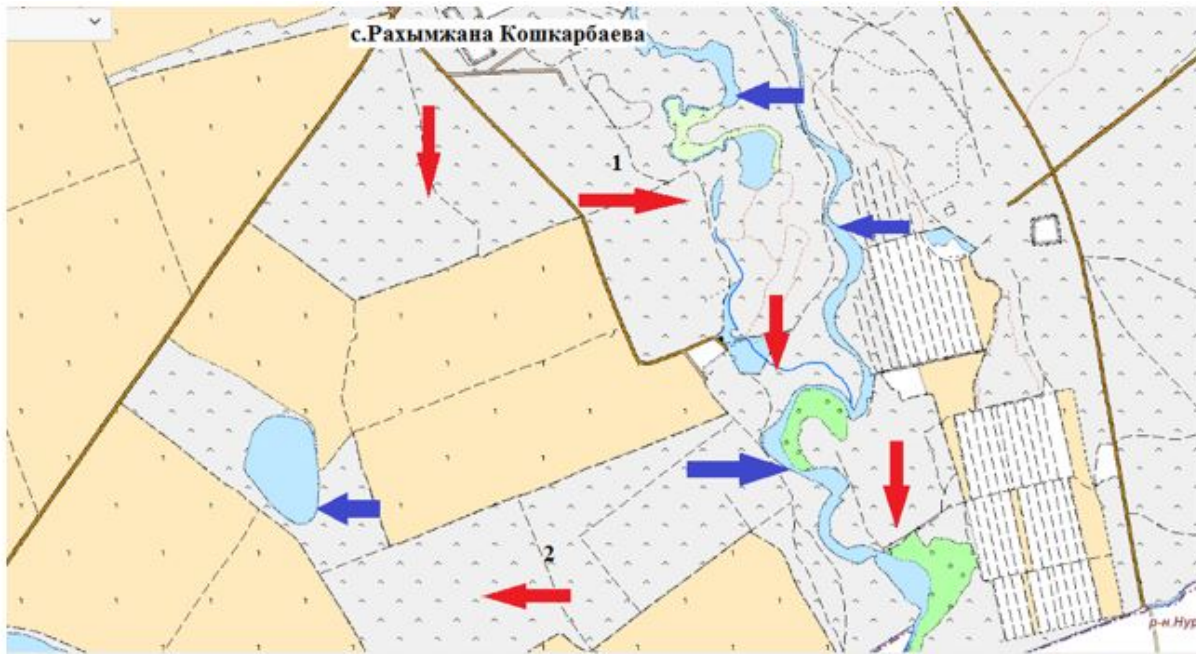

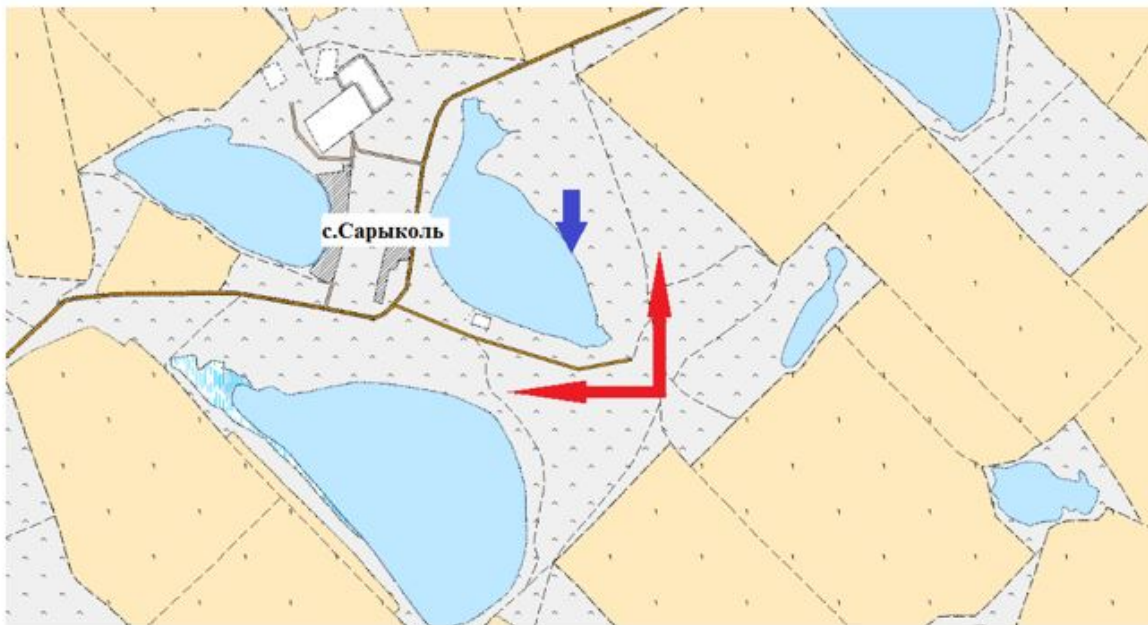
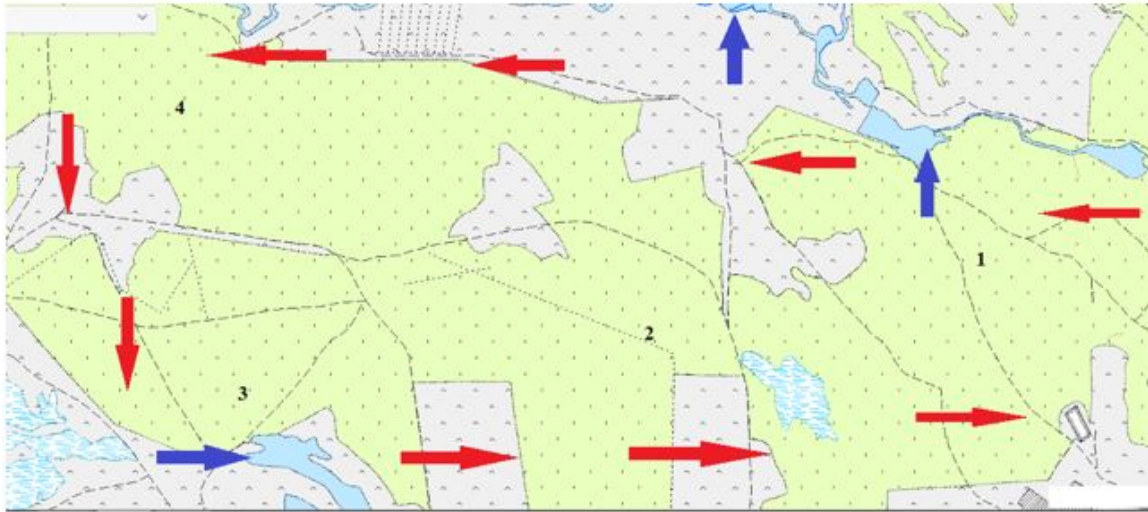

**Схема доступа пастбищепользователей к водоисточникам (озерам, рекам, прудам, копаням, оросительным или обводнительным каналам, трубчатым или шахтным колодцам), составленная согласно норме потребления воды Схема перераспределения пастбищ для размещения поголовья сельскохозяйственных животных физических и (или) юридических лиц, у которых отсутствуют пастбища, и перемещения его на предоставляемые пастбища**







Условные обозначения:

-  Водой
-  Пашня
-  Пастбище
-  Сенокос
-  Маршруты доступа к водоисточникам
-  Сезонные маршруты выпаса и передвижения сельскохозяйственных животных

Приложение 5  
к Плану по управлению  
пастбищами и их  
использованию  
по сельскому округу Рахымжана  
Кошкарбаева на 2021-2022 годы

**Схема размещения поголовья сельскохозяйственных животных на отгонных пастбищах физических и (или) юридических лиц, не обеспеченных пастбищами, расположенными при сельском округе Рахымжана Кошкарбаева**



Условные обозначения:

-  Водопой
-  Пашня
-  Пастбище
-  Табун-Гурт-Отар

Приложение 6  
к Плану по управлению  
пастбищами и их  
использованию  
по сельскому округу Рахымжана  
Кошкарбаева на 2021-2022 годы



## Календарный график по использованию пастбищ, устанавливающий сезонные маршруты выпаса и передвижения сельскохозяйственных животных

№	Наименование сельского округа	Количество загонов в 2021 году				Количество загонов в 2022 году			
		1	2	3	4	1	2	3	4
1	Рахымжан а Кошкарбаева	ВЛС	ЛС	ОЗ	ЛОС	ВЛС	ЛС	ЛОС	ОЗ

Примечание: расшифровка аббревиатур:

ВЛС – весенне-летний сезон;

ЛОС – летне-осенний сезон;

ЛС – летний сезон;

ОЗ – отдыхающий загон.

Приложение 13 к решению  
Целиноградского районного  
маслихата от 17 сентября  
2021 года № 66/13-7

### План по управлению пастбищами и их использованию Софиевского сельского округа на 2021-2022 годы

Настоящий План по управлению пастбищами и их использованию Софиевского сельского округа на 2021-2022 годы (далее – План) разработан в соответствии с Законом Республики Казахстан от 23 января 2001 года "О местном государственном управлении и самоуправлении в Республике Казахстан", Законом Республики Казахстан от 20 февраля 2017 года "О пастбищах", приказами Заместителя Премьер-Министра Республики Казахстан - Министра сельского хозяйства Республики Казахстан от 24 апреля 2017 года № 173 "Об утверждении Правил рационального использования пастбищ" и Министра сельского хозяйства Республики Казахстан от 14 апреля 2015 года № 3-3/332 "Об утверждении предельно допустимой нормы нагрузки на общую площадь пастбищ".

План принимается в целях рационального использования пастбищ, устойчивого обеспечения потребности в кормах и предотвращения процессов деградации пастбищ.

План содержит:

1) схему (карту) расположения пастбищ на территории Софиевского сельского округа в разрезе категорий земель, собственников земельных участков и землепользователей на основании правоустанавливающих документов на территории Софиевского сельского округа, согласно приложению 1 к настоящему Плану;

2) приемлемые схемы пастбищеоборотов, согласно приложению 2 к настоящему Плану;

3) карту с обозначением внешних и внутренних границ и площадей пастбищ, в том числе сезонных, объектов пастбищной инфраструктуры на территории Софиевского сельского округа, согласно приложению 3 к настоящему Плану;

4) схему доступа пастбищепользователей к водоисточникам (озерам, рекам, прудам, копаням, оросительным или обводнительным каналам, трубчатым или шахтным колодцам), составленную согласно норме потребления воды, на территории Софиевского сельского округа согласно приложению 4 к настоящему Плану;

5) схему перераспределения пастбищ для размещения поголовья сельскохозяйственных животных физических и (или) юридических лиц, у которых отсутствуют пастбища, и перемещения его на предоставляемые пастбища Софиевского сельского округа, согласно приложению 4 к настоящему Плану;

6) схему размещения поголовья сельскохозяйственных животных на отгонных пастбищах физических и (или) юридических лиц, не обеспеченных пастбищами, расположенными при Софиевском сельском округе, согласно приложению 5 к настоящему Плану;

7) календарный график по использованию пастбищ, устанавливающий сезонные маршруты выпаса и передвижения сельскохозяйственных животных, согласно приложению 6 к настоящему Плану.

План разработан с учетом сведений о состоянии геоботанического обследования пастбищ, сведений о ветеринарно-санитарных объектах, данных о численности поголовья сельскохозяйственных животных с указанием их владельцев – пастбище пользователей, физических и (или) юридических лиц, данных о количестве гуртов, отар, табунов, сформированных по видам и половозрастным группам сельскохозяйственных животных, сведений о формировании поголовья сельскохозяйственных животных для выпаса на отгонных пастбищах, особенностей выпаса сельскохозяйственных животных на культурных и аридных пастбищах, сведений о сервитутах для прогона скота и иных данных, предоставленных государственными органами, физическими и (или) юридическими лицами, с участием органов местного самоуправления совместно с акиматами сел, сельского округа и пастбищепользователей.

По административно-территориальному делению в Софиевском сельском округе имеются 2 сельских населенных пункта.

Общая площадь земель сельского округа 48 617 гектар, из них пастбищные земли – 31 390 гектар, пашня – 13 418 гектар, сенокос – 48 гектар.

По категориям земли подразделяются на:

земли сельскохозяйственного назначения – 44 856 гектар;

земли населенных пунктов – 3761 гектар;

По природным условиям территория Софиевского сельского округа находится в пределах степной зоны и по агроклиматическим показателям в двух агроклиматических районах: незначительно засушливом умеренно теплом (центральная и южная часть) и засушливом умеренно теплом (северная часть), которые характеризуются всеми чертами континентальности: суровой продолжительной зимой, коротким умеренно жарким летом, резкими контрастами температур зимы и лета, малым количеством годовых осадков.

Почвы в основном черноземы южные малогумусные тяжелосуглинистые.

На 1 января 2021 года в Софиевском сельском округе у населения насчитывается крупного рогатого скота 786 голов, из них маточное поголовье 413 голов, мелкого рогатого скота 1232 голов, 720 голов лошадей.

Для обеспечения сельскохозяйственных животных по Софиевскому сельскому округу имеются всего 31390 гектар пастбищных угодий. В черте населенных пунктов числится 2802 гектар пастбищ.

В Софиевском сельском округе сервитуты для прогона скота не установлены.

В Софиевском сельском округе действуют 1 ветеринарный пункт, 1 скотомогильник.

На основании вышеизложенного, согласно статьи 15 Закона Республики Казахстан "О пастбищах" для нужд местного населения по содержанию маточного (дойного) поголовья крупного рогатого скота при имеющихся пастбищных угодьях населенных пунктов в размере 2802 гектар, потребность составляет 3510,5 гектар, при норме нагрузки 8,5 гектар/голов. Имеется потребность пастбищных угодий по выпасу других сельскохозяйственных животных местного населения в размере 16345 гектар, при норме нагрузки на голову крупного рогатого скота 8,5 гектар/голов, мелкого рогатого скота 2 гектар/голов, лошади 10 гектар/голов. Сложившуюся потребность пастбищных угодий необходимо восполнить за счет выкупа земель для государственных нужд.

Потребность:

для крупного рогатого скота 786 голов \* 8,5 гектар/голов = 6681 гектар;

для мелкого рогатого скота 1232 голов \* 2 гектар/голов = 2464 гектар;

для лошадей 720 голов \* 10 гектар/голов = 7200 гектар.

6681+2464+7200=16345 гектар.

Приложение 1  
к Плану по управлению  
пастбищами и их  
использованию  
по Софиевскому сельскому  
округу на 2021-2022 годы

**Схема (карта) расположения пастбищ на территории Софиевского сельского округа в разрезе категорий земель, собственников земельных участков и землепользователей на основании правоустанавливающих документов**

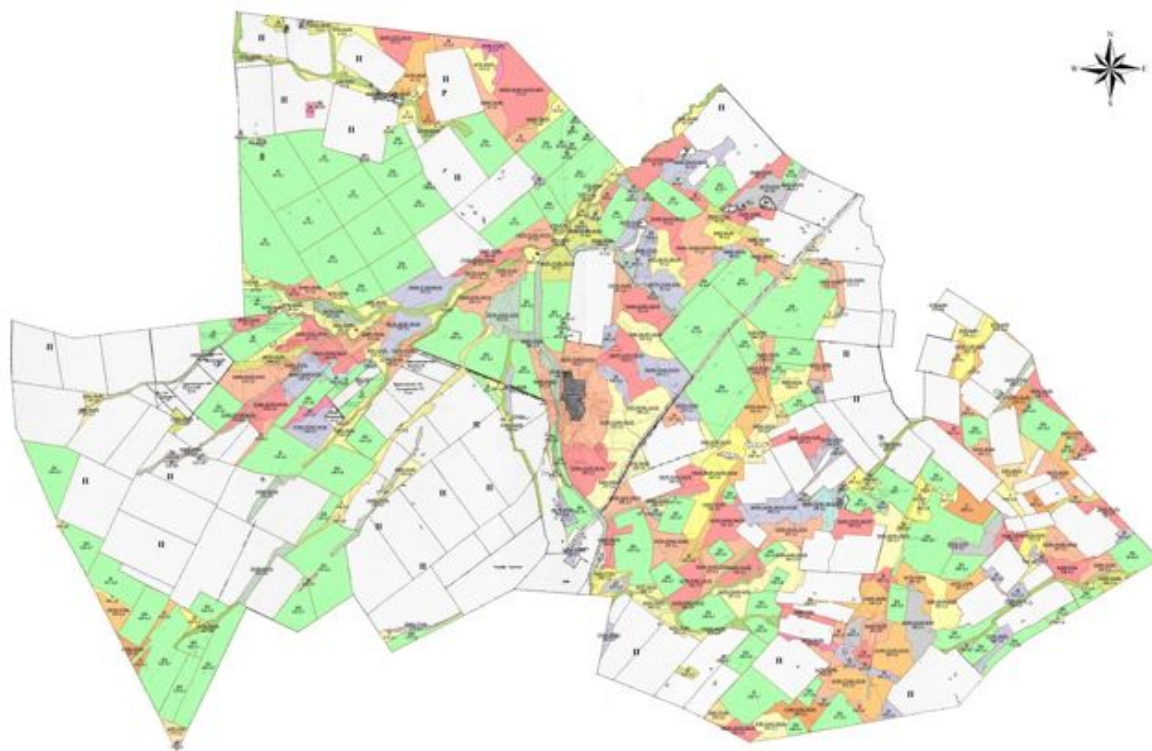

Условные обозначения:

- Водопой
- Пашня
- Пастбище

**Таблица-1. Сведения по распределению пастбищ для размещения маточного (дойного) поголовья крупного рогатого скота по Софиевскому сельскому округу в разрезе населенных пунктов**

№	Населенный пункт	Площадь пастбищ, (гектар)	Наличие дойных коров (голов)	Норма потребности пастбища на 1 голову (гектар)	Потребность пастбищ, (гектар)	Необеспеченность пастбищами (гектар)	Обеспеченность потребности, %	Излишки, (гектар)
1	Софиевка	2000	405	8,5	3442,5	1445,5	58	
2	Жабай	802	8	8,5	68	0	100	

Итого	2802	413		3510,5	708,5	80	0
-------	------	-----	--	--------	-------	----	---

Примечание: Недостающее количество пастбищных угодий для дойных коров обеспечивается за счет выкупа для государственных нужд согласно подпункту 4-1) пункта 2 статьи 84 Земельного кодекса.

**Таблица-2. Сведения по перераспределению пастбищ для размещения поголовья сельскохозяйственных животных в разрезе собственников земельных участков по Софиевскому сельскому округу**

№	Населенный пункт	Наличие скота по видам, (голов)			Норма потребности пастбищ на 1 голову (гектар)			Потребность пастбищ, (гектар)			
		Крупно рогатого скота	Мелко рогатого скота	Лошади	Крупно рогатого скота	Мелко рогатого скота	Лошади	Крупно рогатого скота	Мелко рогатого скота	Лошади	Итого, гектар
1	Софиевка	756	1232	720	8,5	2	10	6426	2464	7200	16090
2	Жабай	30	0	0	8,5	2	10	255	0	0	255
	ИТОГО	786	1232	720				6681	2464	7200	16345

Приложение 2  
к Плану по управлению пастбищами и их использованию по Софиевскому сельскому округу на 2021-2022 годы

**Приемлемая схема пастбищеоборотов для Софиевского сельского округа**

Годы	Загон 1	Загон 2	Загон 3	Загон 4
2021	Весенне-летний сезон 1	Летний сезон 2	Осенний сезон 3	Отдыхающий загон 4
2022	Отдыхающий загон 4	Весенне-летний сезон 1	Летний сезон 2	Осенний сезон 3

Примечание: 1, 2, 3, 4 – очередность использования загонов в году.

Приложение 3  
к Плану по управлению пастбищами и их использованию по Софиевскому сельскому округу на 2021-2022 годы

**Карта с обозначением внешних и внутренних границ и площадей пастбищ, в том числе сезонных, объектов пастбищной инфраструктуры**

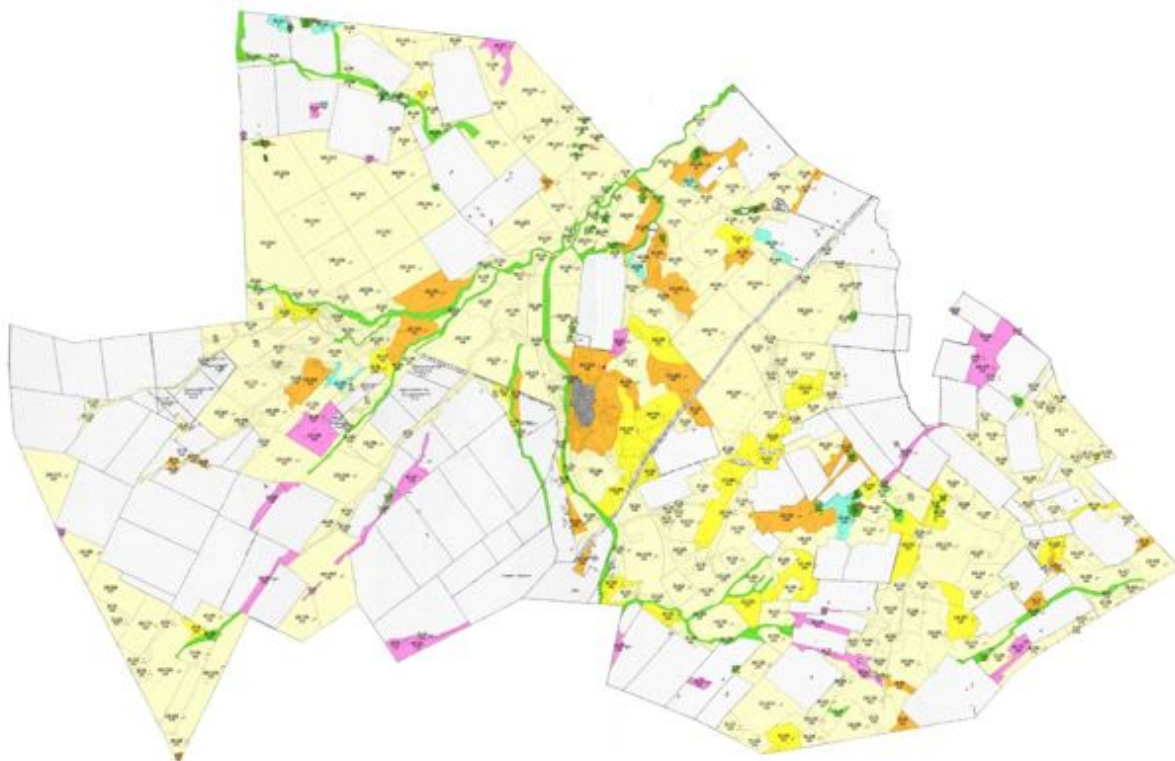

**Рекомендуемая сезонность использования  
травостоя пастбищ и сенокосов**



Приложение 4  
к Плану по управлению  
пастбищами и их  
использованию  
по Софиевскому сельскому  
округу на 2021-2022 годы

**Схема доступа пастбищепользователей к водоисточникам (озерам, рекам, прудам, копаням, оросительным или обводнительным каналам, трубчатым или шахтным колодцам),**





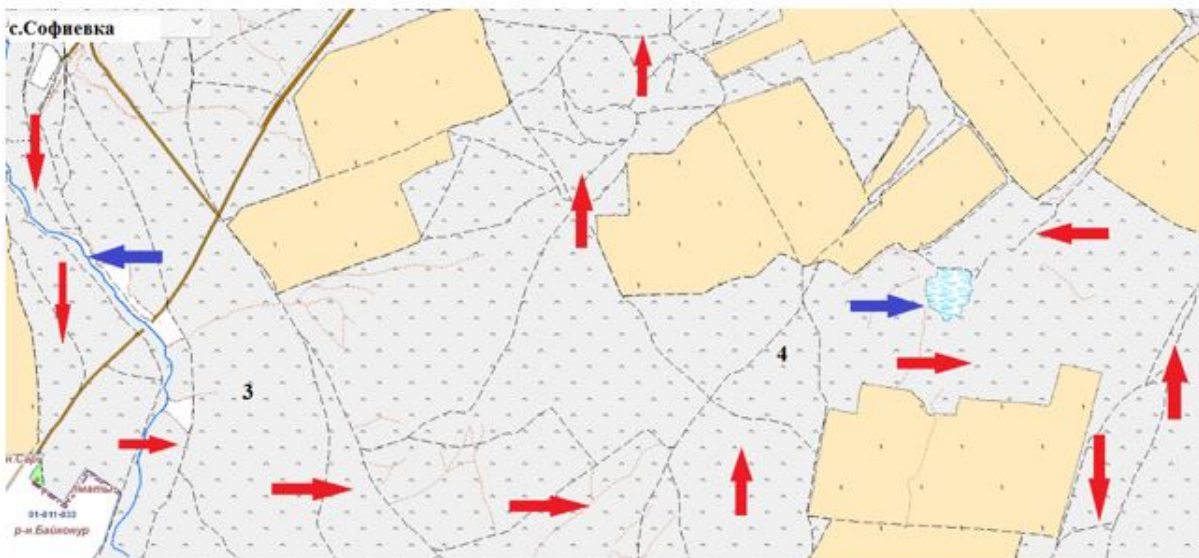
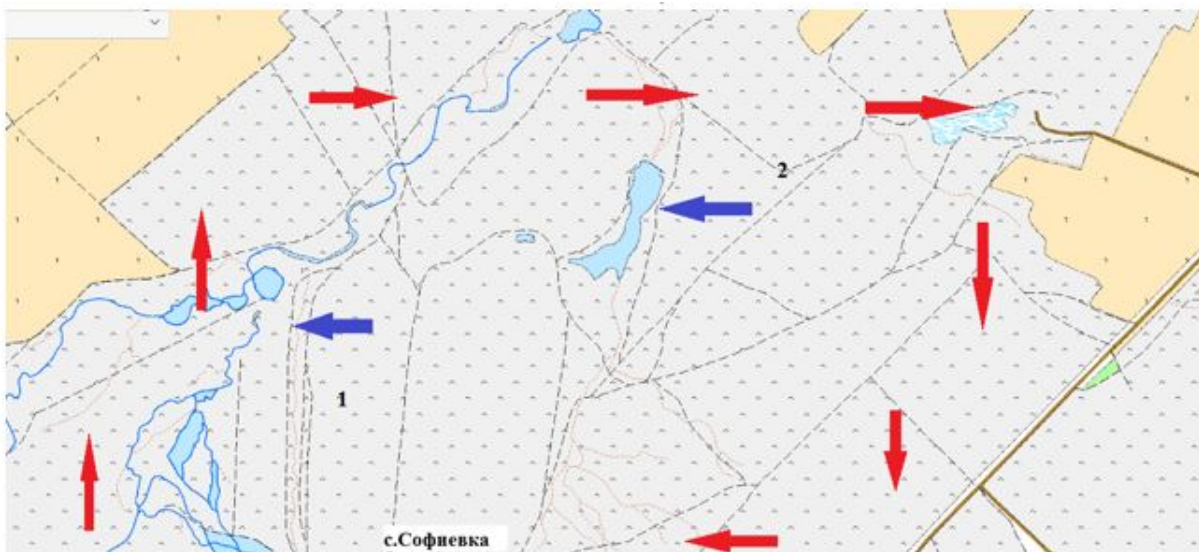



составленная согласно норме потребления воды Схема перераспределения пастбищ для размещения поголовья сельскохозяйственных животных физических и (или) юридических лиц, у которых отсутствуют пастбища, и перемещения его на предоставляемые пастбища





Условные обозначения:

-  Водопой
-  Пашня
-  Пастбище
-  Сенокос
-  Маршруты доступа к водоисточникам
-  Сезонные маршруты выпаса и передвижения сельскохозяйственных животных

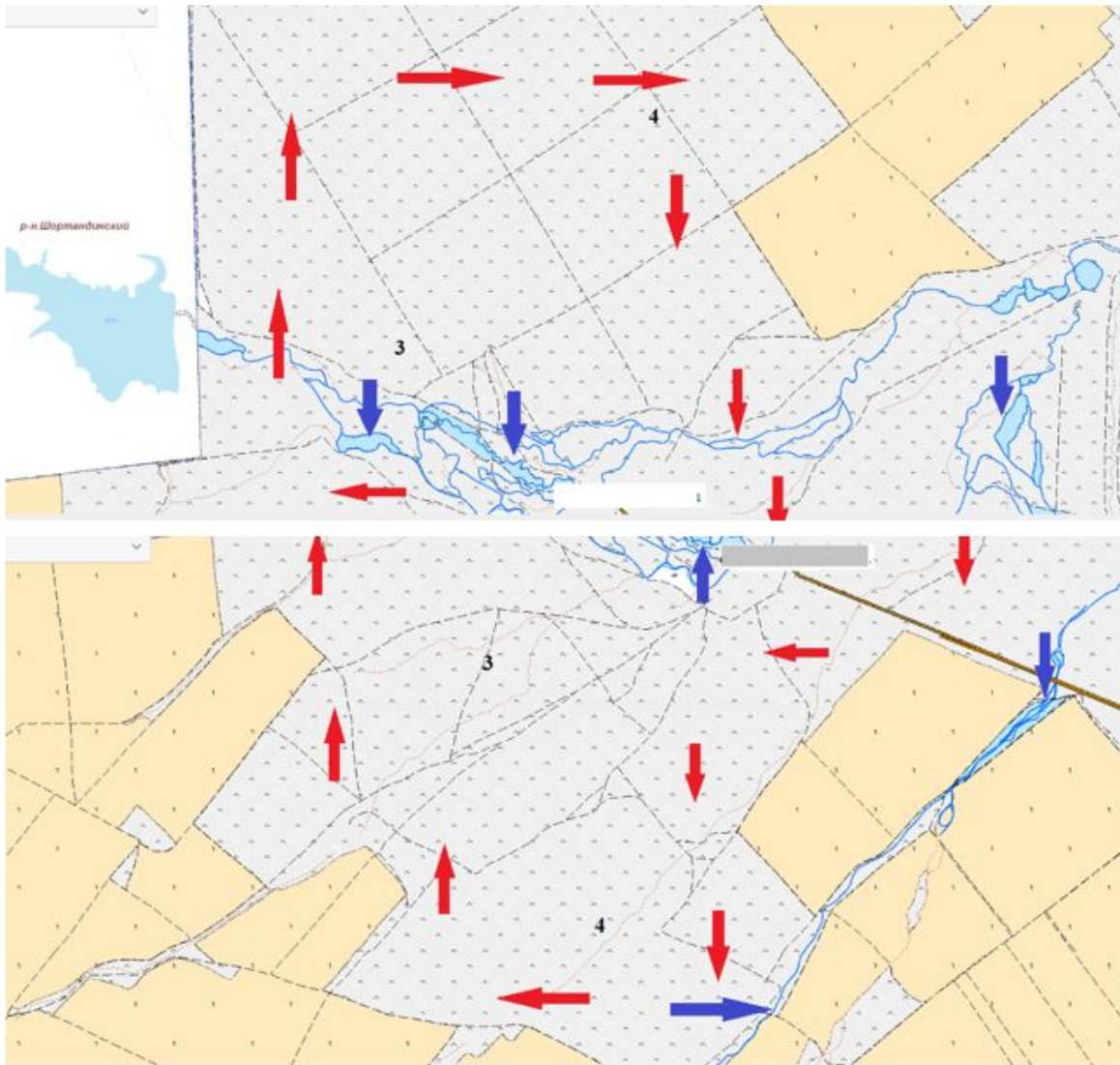

Условные обозначения:

- Водопой
- Пашня
- Пастбище
- Сенокос
- Маршруты доступа к водоемам
- Сезонные маршруты выпаса и передвижения сельскохозяйственных животных

Приложение 5  
к Плану по управлению  
пастбищами и их  
использованию  
по Софиевскому сельскому  
округу на 2021-2022 годы



**Схема размещения поголовья сельскохозяйственных животных на отгонных пастбищах физических и (или) юридических лиц, не обеспеченных пастбищами, расположенными при Софиевском сельском округе**

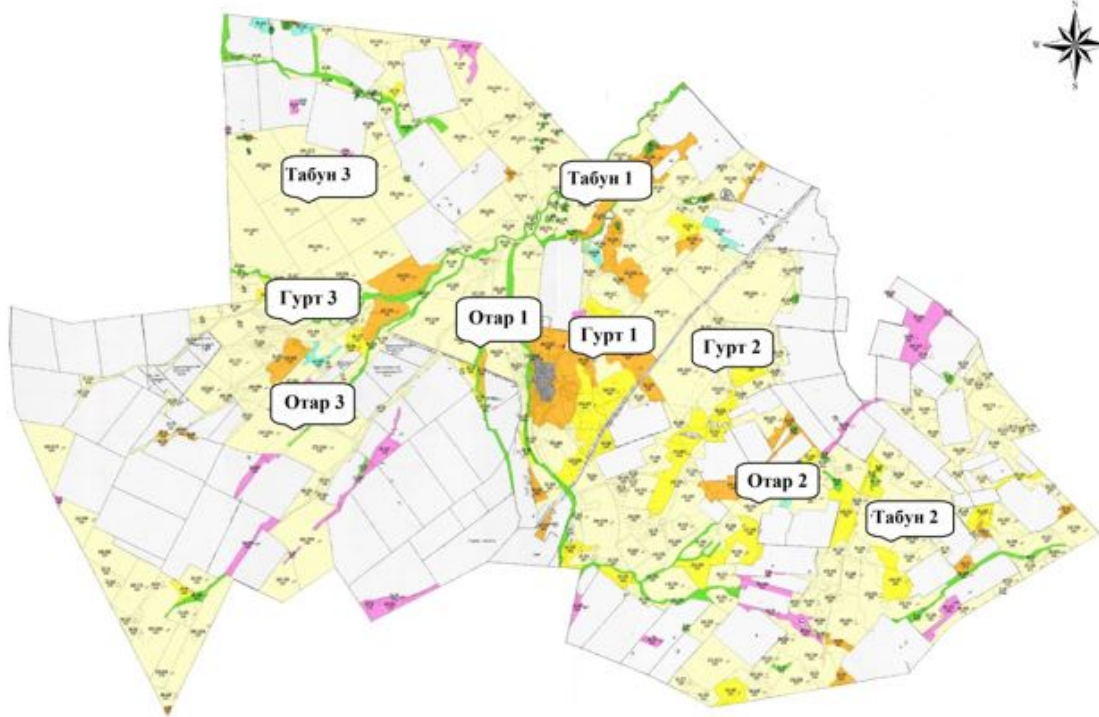

Условные обозначения:

-  Водопой
-  Пашня
-  Пастбище
-  Табун-Гурт-Отар

Приложение 6  
к Плану по управлению  
пастбищами и их  
использованию  
по Софиевскому сельскому  
округу на 2021-2022 годы

**Календарный график по использованию пастбищ, устанавливающий сезонные маршруты выпаса и передвижения сельскохозяйственных животных**

№	Наименование сельского округа	Количество загонов в 2021 году				Количество загонов в 2022 году			
		1	2	3	4	1	2	3	4
1	Софиевка	ВЛС	ЛС	ОЗ	ЛОС	ВЛС	ЛС	ЛОС	ОЗ

Примечание: расшифровка аббревиатур:

ВЛС – весенне-летний сезон;

ЛОС – летне-осенний сезон;

ЛС – летний сезон;

ОЗ – отдыхающий загон.

Приложение 14 к решению  
Целиноградского районного  
маслихата от 17 сентября  
2021 года № 66/13-7

## **План по управлению пастбищами и их использованию Талапкерского сельского округа на 2021-2022 годы**

Настоящий План по управлению пастбищами и их использованию Талапкерского сельского округа на 2021-2022 годы (далее – План) разработан в соответствии с Законом Республики Казахстан от 23 января 2001 года "О местном государственном управлении и самоуправлении в Республике Казахстан", Законом Республики Казахстан от 20 февраля 2017 года "О пастбищах", приказами Заместителя Премьер-Министра Республики Казахстан - Министра сельского хозяйства Республики Казахстан от 24 апреля 2017 года № 173 "Об утверждении Правил рационального использования пастбищ" и Министра сельского хозяйства Республики Казахстан от 14 апреля 2015 года № 3-3/332 "Об утверждении предельно допустимой нормы нагрузки на общую площадь пастбищ".

План принимается в целях рационального использования пастбищ, устойчивого обеспечения потребности в кормах и предотвращения процессов деградации пастбищ.

План содержит:

1) схему (карту) расположения пастбищ на территории Талапкерского сельского округа в разрезе категорий земель, собственников земельных участков и землепользователей на основании правоустанавливающих документов на территории Талапкерского сельского округа, согласно приложению 1 к настоящему Плану;

2) приемлемые схемы пастбищеоборотов, согласно приложению 2 к настоящему Плану;

3) карту с обозначением внешних и внутренних границ и площадей пастбищ, в том числе сезонных, объектов пастбищной инфраструктуры на территории Талапкерского сельского округа, согласно приложению 3 к настоящему Плану;

4) схему доступа пастбищепользователей к водоисточникам (озерам, рекам, прудам, копаням, оросительным или обводнительным каналам, трубчатым или шахтным колодцам), составленную согласно норме потребления воды, на территории Талапкерского сельского округа согласно приложению 4 к настоящему Плану;

5) схему перераспределения пастбищ для размещения поголовья сельскохозяйственных животных физических и (или) юридических лиц, у которых

отсутствуют пастбища, и перемещения его на предоставляемые пастбища Талапкерского сельского округа, согласно приложению 4 к настоящему Плану;

6) схему размещения поголовья сельскохозяйственных животных на отгонных пастбищах физических и (или) юридических лиц, не обеспеченных пастбищами, расположенными при Талапкерском сельском округе, согласно приложению 5 к настоящему Плану;

7) календарный график по использованию пастбищ, устанавливающий сезонные маршруты выпаса и передвижения сельскохозяйственных животных, согласно приложению 6 к настоящему Плану.

План разработан с учетом сведений о состоянии геоботанического обследования пастбищ, сведений о ветеринарно-санитарных объектах, данных о численности поголовья сельскохозяйственных животных с указанием их владельцев – пастбище пользователей, физических и (или) юридических лиц, данных о количестве гуртов, отар, табунов, сформированных по видам и половозрастным группам сельскохозяйственных животных, сведений о формировании поголовья сельскохозяйственных животных для выпаса на отгонных пастбищах, особенностей выпаса сельскохозяйственных животных на культурных и аридных пастбищах, сведений о сервитутах для прогона скота и иных данных, предоставленных государственными органами, физическими и (или) юридическими лицами, с участием органов местного самоуправления совместно с акиматами сел, сельского округа и пастбищепользователей.

По административно-территориальному делению в Талапкерском сельском округе имеются 3 сельских населенных пункта.

Общая площадь земель сельского округа 35 776 гектар (далее – гектар), из них пастбищные земли – 22 842 гектар, пашня – 6617 гектар, сенокос – 1138 гектар.

По категориям земли подразделяются на:

земли сельскохозяйственного назначения – 30 736 гектар;

земли населенных пунктов – 5040 гектар;

По природным условиям территория Талапкерского сельского округа находится в пределах степной зоны и по агроклиматическим показателям в двух агроклиматических районах: незначительно засушливом умеренно теплом (центральная и южная часть) и засушливом умеренно теплом (северная часть), которые характеризуются всеми чертами континентальности: суровой продолжительной зимой, коротким умеренно жарким летом, резкими контрастами температур зимы и лета, малым количеством годовых осадков. Почвы в основном черноземы южные малогумусные тяжелосуглинистые.

На 1 января 2021 года в Талапкерском сельском округе у населения насчитывается крупного рогатого скота 997 голов, из них маточное поголовье 929 голов, мелкого рогатого скота 2478 голов, 323 голов лошадей.



Для обеспечения сельскохозяйственных животных по Талапкерскому сельскому округу имеются всего 23676,5 гектар пастбищных угодий, из них в черте населенных пунктов 2370 гектар.

В Талапкерском сельском округе сервитуты для прогона скота не установлены.

В Талапкерском сельском округе действует 1 ветеринарный пункт.

На основании вышеизложенного, согласно статьи 15 Закона Республики Казахстан "О пастбищах" для нужд местного населения по содержанию маточного (дойного) поголовья крупного рогатого скота при имеющихся пастбищных угодьях населенных пунктов в размере 2370 гектар, потребность составляет 7896,5 гектар, при норме нагрузки 8,5 гектар/голов. Имеется потребность пастбищных угодий по выпасу других сельскохозяйственных животных местного населения в размере 16660,5 гектар, при норме нагрузки на голову крупного рогатого скота 8,5 гектар/голов, мелкого рогатого скота 2 гектар/голов, лошадей 10 гектар/голов. Сложившуюся потребность пастбищных угодий необходимо восполнить за счет выкупа земель для государственных нужд.

Потребность:

для крупного рогатого скота 997 голов \*8,5 гектар/голов = 8474,5 гектар;

для мелкого рогатого скота 2478 голов \*2 гектар/голов = 4956 гектар;

для лошадей 323 голов \*10 гектар/голов = 3230 гектар.

$8474,5+4956+3230=16660,5$  гектар.

Приложение 1  
к Плану по управлению  
пастбищами и их  
использованию  
по Талапкерскому сельскому  
округу на 2021-2022 годы

**Схема (карта) расположения пастбищ на территории Талапкерского сельского округа в разрезе категорий земель, собственников земельных участков и землепользователей на основании правоустанавливающих документов**



Условные обозначения:

- Водопой
- т Пашня
- п Пастбище

**Таблица-1. Сведения по распределению пастбищ для размещения маточного (дойного) поголовья крупного рогатого скота по Талапкерскому сельскому округу в разрезе населенных пунктов**

№	Населенный пункт	Площадь пастбищ, (гектар)	Наличие дойных коров (голов)	Норма потребности пастбищ на 1 голову (гектар)	Потребность пастбищ, (гектар)	Не обеспеченность пастбищами (гектар)	Обеспеченность потребности, %	Излишки, (гектар)
1	Талапкер	1200	315	8,5	2677,5	1477,5	0	0

2	Кажымукан	770	521	8,5	4428,5	3658,5	0	0
3	Ыбырая Алтынсарина	400	93	8,5	790,5	390,5	0	0
	ИТОГО	2370	929		7896,5	5526	30	0

Примечание: Недостающее количество пастбищных угодий для дойных коров обеспечивается за счет выкупа для государственных нужд согласно подпункту 4-1) пункта 2 статьи 84 Земельного кодекса.

**Таблица-2. Сведения по перераспределению пастбищ для размещения поголовья сельскохозяйственных животных в разрезе собственников земельных участков по Талапкерскому сельскому округу**

№	Населенный пункт	Наличие скота по видам, (голов)			Норма потребности пастбищ на 1 голову (гектар)			Потребность пастбищ, (гектар)			
		Крупнорогатого скота	Мелкорогатого скота	Лошади	Крупнорогатого скота	Мелкорогатого скота	Лошади	Крупнорогатого скота	Мелкорогатого скота	Лошади	Итого, гектар
1	Талапкер	322	352	114	8,5	2	10	2737	704	1140	4581
2	Кажымукан	579	1225	163	8,5	2	10	4921,5	2450	1630	9001,5
3	Ыбырая Алтынсарина	96	901	46	8,5	2	10	816	1802	460	3078
	ИТОГО	997	2478	323				8474,5	4956	3230	16660,5

Приложение 2  
к Плану по управлению пастбищами и их использованию по Талапкерскому сельскому округу на 2021-2022 годы

**Приемлемая схема пастбищеоборотов для Талапкерского сельского округа**

Годы	Загон 1	Загон 2	Загон 3	Загон 4
2021	Весенне-летний сезон 1	Летний сезон 2	Осенний сезон 3	Отдыхающий загон 4
2022	Отдыхающий загон 4	Весенне-летний сезон 1	Летний сезон 2	Осенний сезон 3

Примечание: 1, 2, 3, 4 – очередность использования загонов в году.

Приложение 3  
к Плану по управлению

пастбищами и их  
использованию  
по Талапкерскому сельскому  
округу на 2021-2022 годы

**Карта с обозначением внешних и внутренних границ и площадей пастбищ, в том числе сезонных, объектов пастбищной инфраструктуры**



**Рекомендуемая сезонность использования  
травостоя пастбищ и сенокосов**







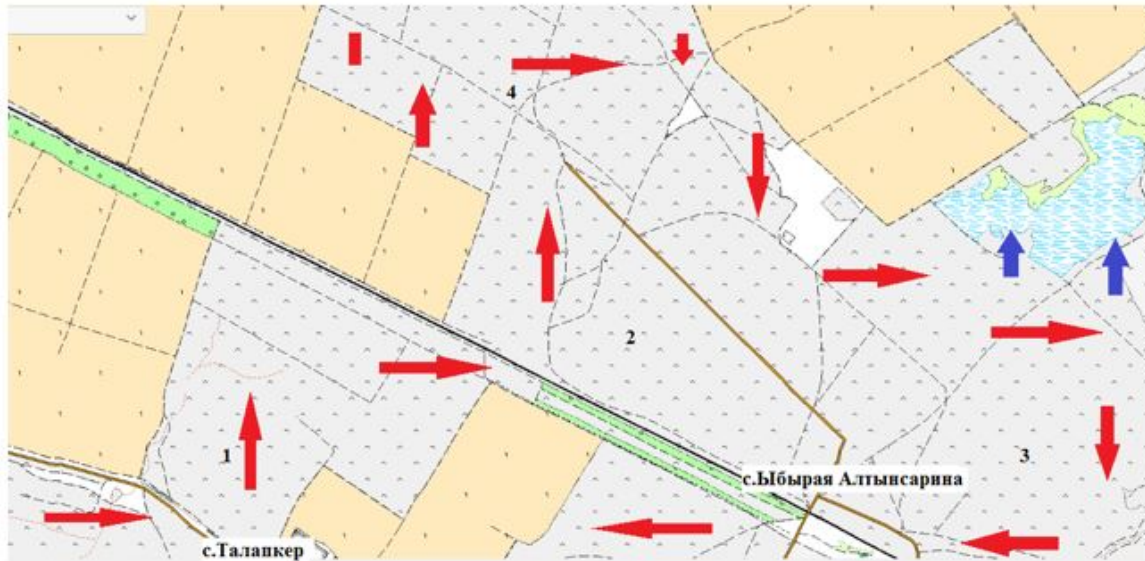

к Плану по управлению  
пастбищами и их  
использованию  
по Талапкерскому сельскому  
округу на 2021-2022 годы

Схема доступа пастбищепользователей к водоисточникам (озерам, рекам, прудам, копаням, оросительным или обводнительным каналам, трубчатым или шахтным колодцам), составленная согласно норме потребления воды Схема перераспределения пастбищ для размещения поголовья сельскохозяйственных животных физических и (или) юридических лиц, у которых отсутствуют пастбища, и перемещения его на предоставляемые пастбища







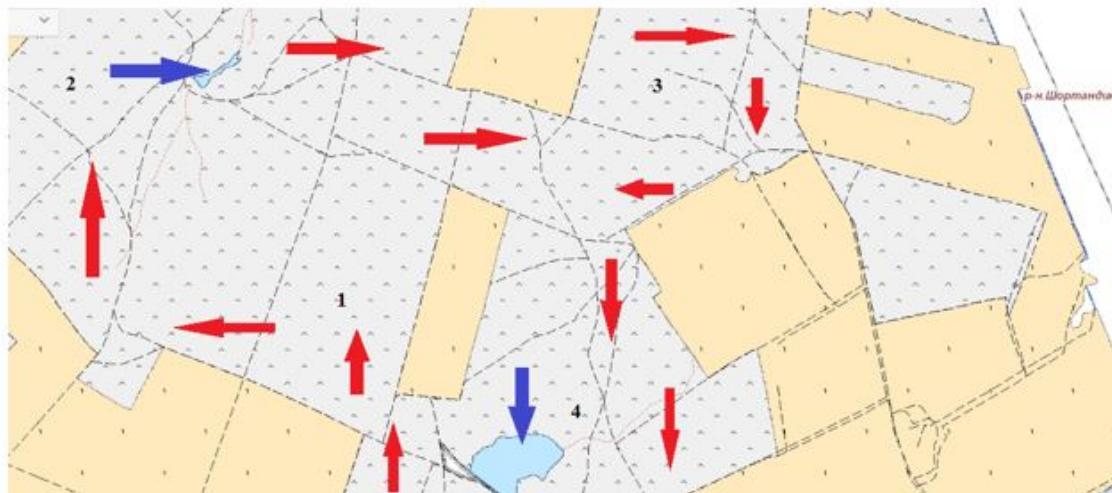

Условные обозначения:

-  Водопой
-  Пашня
-  Пастбище
-  Сенокос
-  Маршруты доступа к водоисточникам
-  Сезонные маршруты выпаса и передвижения сельскохозяйственных животных





Условные обозначения:

-  Водопой
-  Пашня
-  Пастбище
-  Сенокос
-  Маршруты доступа к водоисточникам
-  Сезонные маршруты выпаса и передвижения сельскохозяйственных животных

Приложение 5  
к Плану по управлению  
пастбищами и их  
использованию  
по Талапкерскому сельскому  
округу на 2021-2022 годы

**Схема размещения поголовья сельскохозяйственных животных на отгонных пастбищах физических и (или) юридических лиц, не обеспеченных пастбищами, расположенными при Талапкерском сельском округе**



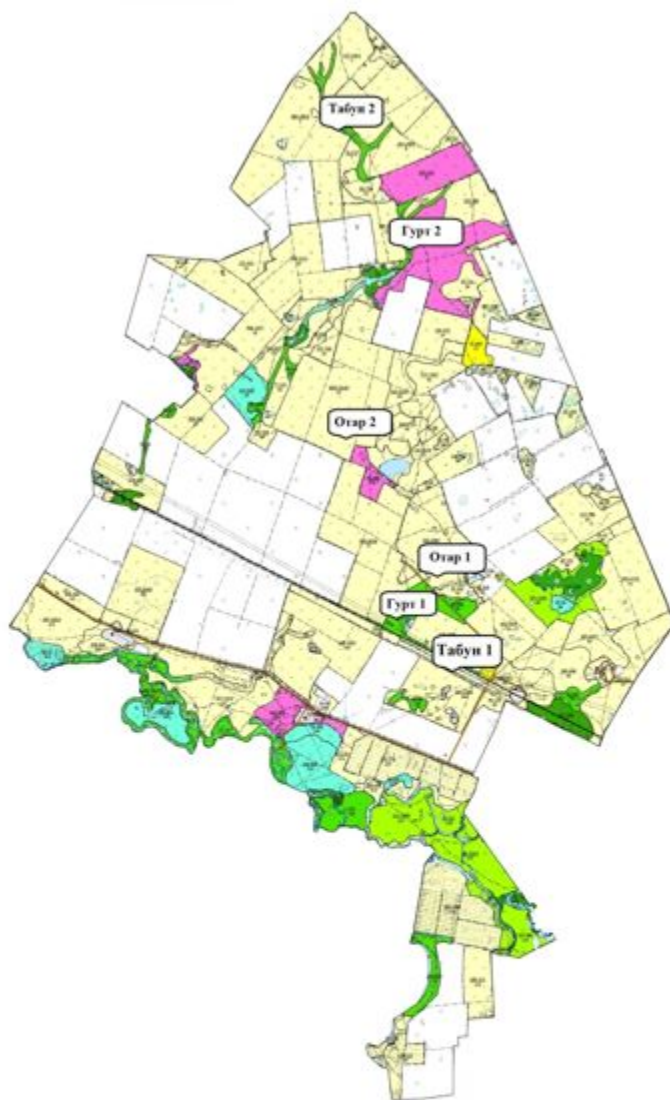

Условные обозначения:

- Водопой
- Пашня
- Пастбище
- Табун-Гурт-Отар

Приложение 6  
к Плану по управлению  
пастбищами и их  
использованию  
по Талапкерскому сельскому  
округу на 2021-2022 годы

**Календарный график по использованию пастбищ, устанавливающий сезонные маршруты выпаса и передвижения сельскохозяйственных животных**

--	--	--	--

№	Наименование сельских округов	Количество загонов в 2021 году				Количество загонов в 2022 году			
		1	2	3	4	1	2	3	4
1	Талапкер	ВЛС	ЛС	ОЗ	ЛОС	ВЛС	ЛС	ЛОС	ОЗ

Примечание: расшифровка аббревиатур:

ВЛС – весенне-летний сезон;

ЛОС – летне-осенний сезон;

ЛС – летний сезон;

ОЗ – отдыхающий загон.

Приложение 15 к решению  
Целиноградского районного  
маслихата от 17 сентября  
2021 года № 66/13-7

## **План по управлению пастбищами и их использованию Шалкарского сельского округа на 2021-2022 годы**

Настоящий План по управлению пастбищами и их использованию Шалкарского сельского округа на 2021-2022 годы (далее – План) разработан в соответствии с Законом Республики Казахстан от 23 января 2001 года "О местном государственном управлении и самоуправлении в Республике Казахстан", Законом Республики Казахстан от 20 февраля 2017 года "О пастбищах", приказами Заместителя Премьер-Министра Республики Казахстан - Министра сельского хозяйства Республики Казахстан от 24 апреля 2017 года № 173 "Об утверждении Правил рационального использования пастбищ" и Министра сельского хозяйства Республики Казахстан от 14 апреля 2015 года № 3-3/332 "Об утверждении предельно допустимой нормы нагрузки на общую площадь пастбищ".

План принимается в целях рационального использования пастбищ, устойчивого обеспечения потребности в кормах и предотвращения процессов деградации пастбищ.

План содержит:

1) схему (карту) расположения пастбищ на территории Шалкарского сельского округа в разрезе категорий земель, собственников земельных участков и землепользователей на основании правоустанавливающих документов на территории Шалкарского сельского округа, согласно приложению 1 к настоящему Плану;

2) приемлемые схемы пастбищеоборотов, согласно приложению 2 к настоящему Плану;

3) карту с обозначением внешних и внутренних границ и площадей пастбищ, в том числе сезонных, объектов пастбищной инфраструктуры на территории Шалкарского сельского округа, согласно приложению 3 к настоящему Плану;

4) схему доступа пастбище пользователей к водным источникам (озерам, рекам, прудам, копаниям, оросительным или обводнительным каналам, трубчатым или

шахтным колодцам), составленную согласно норме потребления воды, на территории Шалкарского сельского округа согласно приложению 4 к настоящему Плану;

5) схему перераспределения пастбищ для размещения поголовья сельскохозяйственных животных физических и (или) юридических лиц, у которых отсутствуют пастбища, и перемещения его на предоставляемые пастбища Шалкарского сельского округа, согласно приложению 4 к настоящему Плану;

6) схему размещения поголовья сельскохозяйственных животных на отгонных пастбищах физических и (или) юридических лиц, не обеспеченных пастбищами, расположенными при Шалкарском сельском округе, согласно приложению 5 к настоящему Плану;

7) календарный график по использованию пастбищ, устанавливающий сезонные маршруты выпаса и передвижения сельскохозяйственных животных, согласно приложению 6 к настоящему Плану.

План разработан с учетом сведений о состоянии геоботанического обследования пастбищ, сведений о ветеринарно-санитарных объектах, данных о численности поголовья сельскохозяйственных животных с указанием их владельцев – пастбище пользователей, физических и (или) юридических лиц, данных о количестве гуртов, отар, табунов, сформированных по видам и половозрастным группам сельскохозяйственных животных, сведений о формировании поголовья сельскохозяйственных животных для выпаса на отгонных пастбищах, особенностей выпаса сельскохозяйственных животных на культурных и аридных пастбищах, сведений о сервитутах для прогона скота и иных данных, предоставленных государственными органами, физическими и (или) юридическими лицами, с участием органов местного самоуправления совместно с акиматами сел, сельского округа и пастбищепользователей.

По административно-территориальному делению в Шалкарском сельском округе имеются 3 сельских населенных пункта.

Общая площадь земель сельского округа 52 332 гектар (далее – гектар), из них пастбищные земли – 17 980 гектар, пашня – 17 332 гектар, сенокос – 8942 гектар.

По категориям земли подразделяются на:

земли сельскохозяйственного назначения – 44 724 гектар;

земли населенных пунктов – 7230 гектар;

По природным условиям территория Шалкарского сельского округа находится в пределах степной зоны и по агроклиматическим показателям в двух агроклиматических районах: незначительно засушливом умеренно теплом (центральная и южная часть) и засушливом умеренно теплом (северная часть), которые характеризуются всеми чертами континентальности: суровой продолжительной зимой,

коротким умеренно жарким летом, резкими контрастами температур зимы и лета, малым количеством годовых осадков. Почвы в основном черноземы южные малогумусные тяжелосуглинистые.

На 1 января 2021 года в Шалкарском сельском округе у населения насчитывается крупного рогатого скота 1163 голов, из них маточное поголовье 722 голов, мелкого рогатого скота 1144 голов, 661 голов лошадей.

Для обеспечения сельскохозяйственных животных по Шалкарскому сельскому округу имеются всего 17980 гектар пастбищных угодий. В черте населенных пунктов числится 5524 гектар пастбищ.

В Шалкарском сельском округе сервитуты для прогона скота не установлены.

В Шалкарском сельском округе действует 1 ветеринарный пункт.

На основании вышеизложенного, согласно статьи 15 Закона Республики Казахстан "О пастбищах" для нужд местного населения по содержанию маточного (дойного) поголовья крупного рогатого скота при имеющихся пастбищных угодьях населенных пунктов в размере 5524 гектар, потребность составляет 6137 гектар, при норме нагрузки 8,5 гектар/голов. Имеется потребность пастбищных угодий по выпасу других сельскохозяйственных животных местного населения в размере 18783,5 гектар, при норме нагрузки на голову крупного рогатого скота 8,5 гектар/голов, мелкого рогатого скота 2 гектар/голов, лошадей 10 гектар/голов. Сложившуюся потребность пастбищных угодий необходимо восполнить за счет выкупа земель для государственных нужд.

Потребность:

для крупного рогатого скота 1163 голов \*8,5 гектар/голов = 9885,5 гектар;

для мелкого рогатого скота 1144 голов \*2 гектар/голов = 2288 гектар;

для лошадей 661 голов \*10 гектар/голов = 6610 гектар.

$9885,5+2288+6610=18783,5$  гектар.

Приложение 1  
к Плану по управлению  
пастбищами и их  
использованию  
по Шалкарскому сельскому  
округу на 2021-2022 годы

**Схема (карта) расположения пастбищ на территории Шалкарского сельского округа в разрезе категорий земель, собственников земельных участков и землепользователей на основании правоустанавливающих документов**

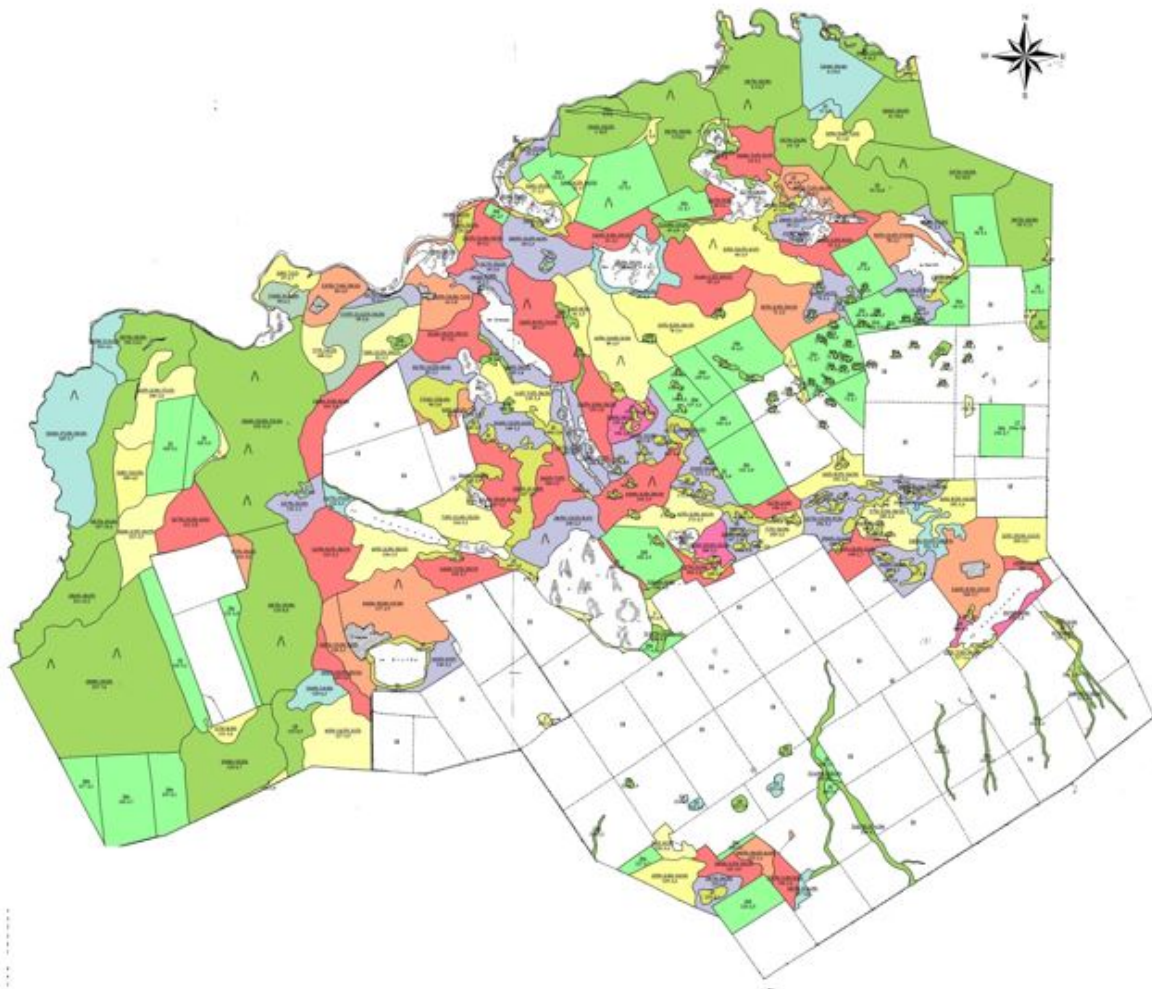

Условные обозначения:

- Водопой
- Пашня
- Пастбище

**Таблица-1. Сведения по распределению пастбищ для размещения маточного (дойного) поголовья крупного рогатого скота по Шалкарскому сельскому округу в разрезе населенных пунктов**

№	Населенный пункт	Площадь пастбищ, (гектар)	Наличие дойных коров (голов)	Норма потребности пастбищ на 1 голову (гектар)	Потребность пастбищ, (гектар)	Необеспеченность пастбищами (гектары)	Обеспеченность потребности, %	Излишки, (гектары)
1	Шалкар	3000	458	8,5	3893	893	77	
2	Каратомар	694	98	8,5	833	139	83	

3	Отаутуск н	1830	166	8,5	1411	0	100	
	ИТОГО	5524	722		6137	613	90	0

Примечание: Недостающее количество пастбищных угодий для дойных коров обеспечивается за счет выкупа для государственных нужд согласно подпункту 4-1) пункта 2 статьи 84 Земельного кодекса.

**Таблица-2. Сведения по перераспределению пастбищ для размещения поголовья сельскохозяйственных животных в разрезе собственников земельных участков Шалкарскому сельскому округу**

№	Населенный пункт	Наличие скота по видам, (голов)			Норма потребности пастбищ на 1 голов (гектар)			Потребность пастбищ, (гектар)			
		Крупно го рогатог о скота	Мелког о рогатог о скота	Лошади	Крупно го рогатог о скота	Мелког о рогатог о скота	Лошади	Крупно го рогатог о скота	Мелког о рогатог о скота	Лошади	Итого, гектар
1	Шалкар	678	645	443	8,5	2	10	5763	1290	4430	11483
2	Каратомар	180	167	13	8,5	2	10	1530	334	130	1994
3	Отаутускен	305	332	205	8,5	2	10	2592,5	664	2050	5306,5
	ИТОГО	1163	1121	661				9885,5	2288	6610	18783,5

Приложение 2  
к Плану по управлению  
пастбищами и их  
использованию  
по Шалкарскому сельскому  
округу на 2021-2022 годы

**Приемлемая схема пастбищеоборотов для Шалкарского сельского округа**

Годы	Загон 1	Загон 2	Загон 3	Загон 4
2021	Весенне-летний сезон 1	Летний сезон 2	Осенний сезон 3	Отдыхающий загон 4
2022	Отдыхающий загон 4	Весенне-летний сезон 1	Летний сезон 2	Осенний сезон 3

Примечание: 1, 2, 3, 4 – очередность использования загонов в году.

Приложение 3  
к Плану по управлению  
пастбищами и их  
использованию  
по Шалкарскому сельскому  
округу на 2021-2022 годы



**Карта с обозначением внешних и внутренних границ и площадей пастбищ, в том числе сезонных, объектов пастбищной инфраструктуры**

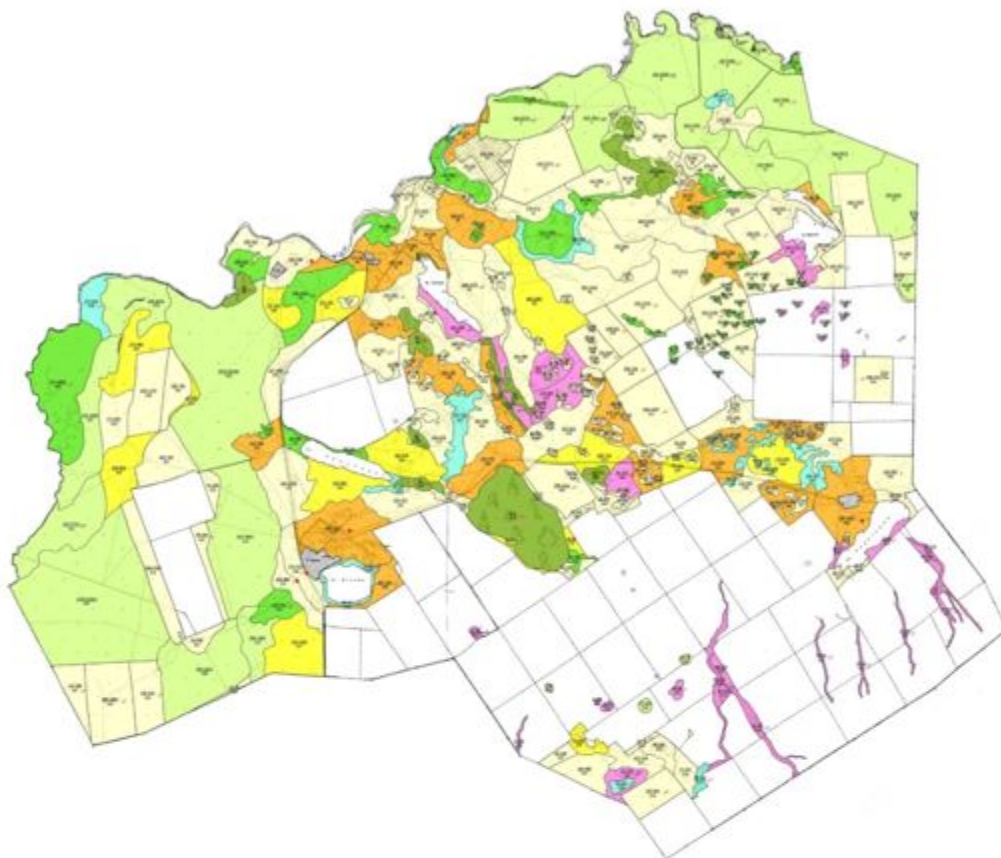

**Рекомендуемая сезонность использования травостоя пастбищ и сенокосов**



Приложение 4  
к Плану по управлению  
пастбищами и их  
использованию  
по Шалкарскому сельскому  
округу на 2021-2022 годы

Схема доступа пастбищепользователей к водоисточникам (озерам, рекам, прудам, копаням, оросительным или обводнительным каналам, трубчатым или шахтным колодцам), составленная согласно норме потребления воды Схема перераспределения пастбищ для размещения поголовья сельскохозяйственных животных физических и (или) юридических лиц, у которых отсутствуют пастбища, и перемещения его на предоставляемые пастбища

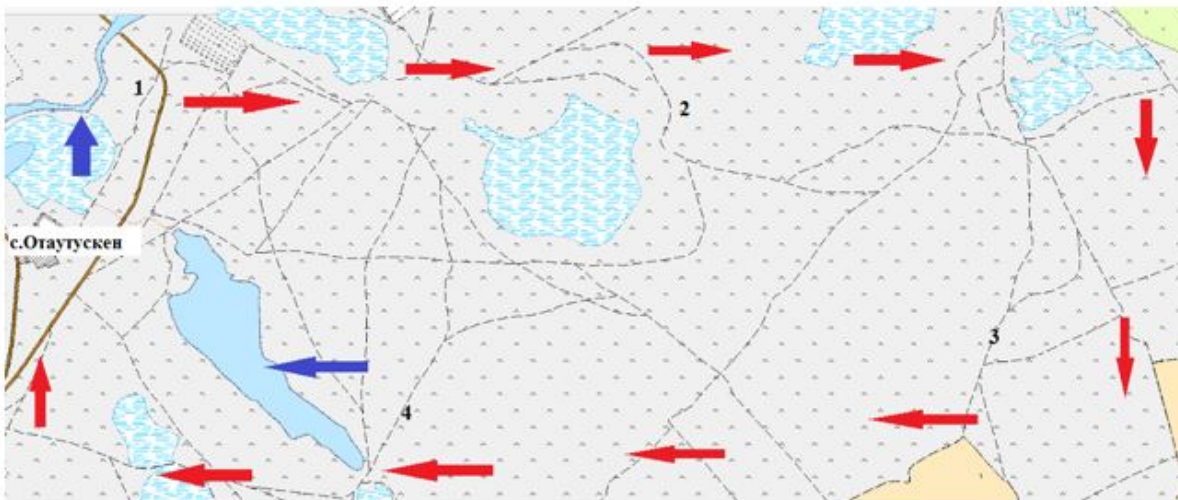
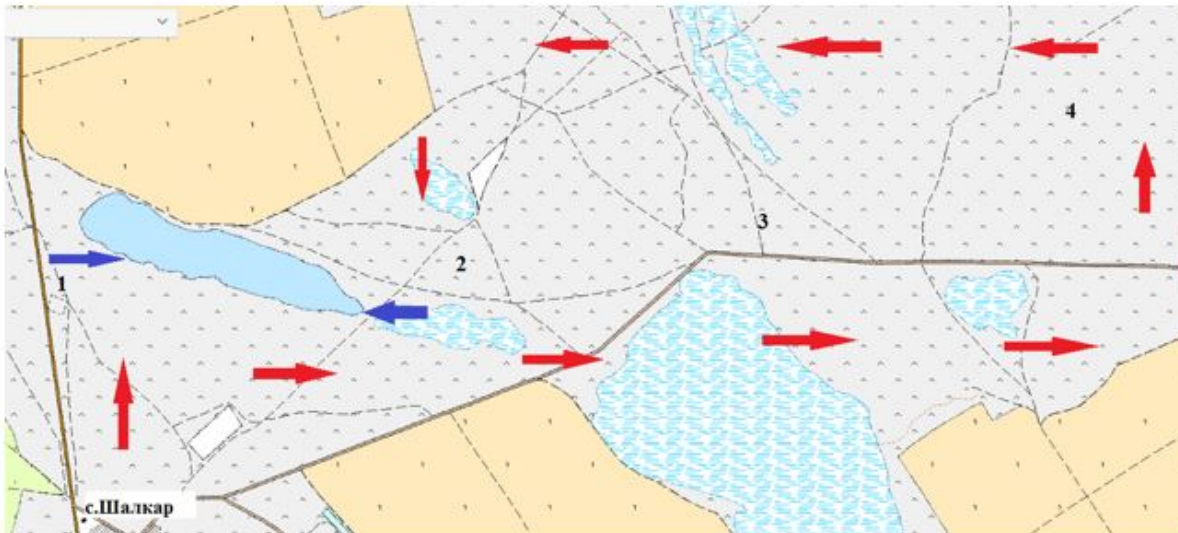

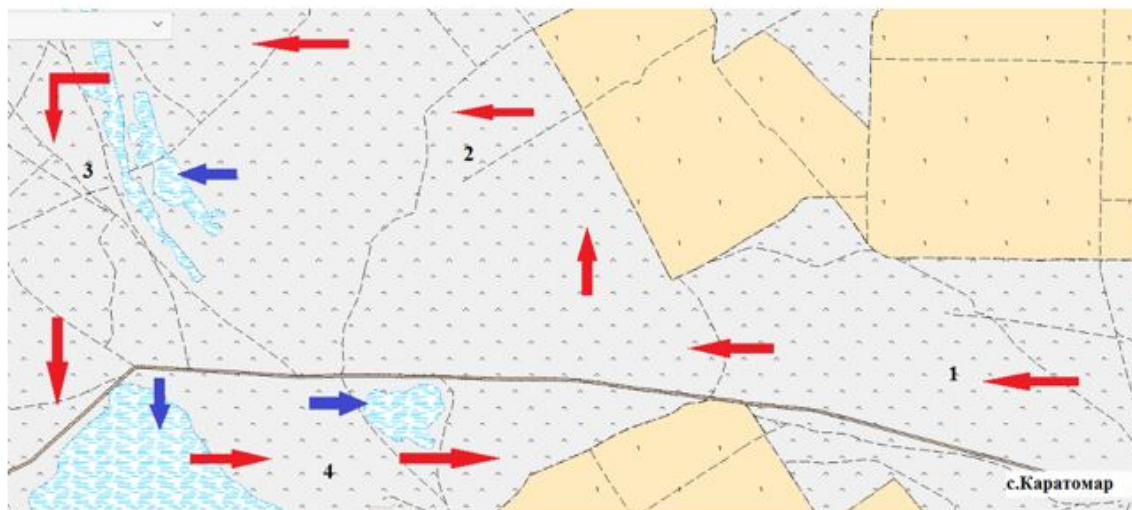

Условные обозначения:

- Водопой
- Пашня
- Пастбище
- Сенокос
- Маршруты доступа к водоисточникам
- Сезонные маршруты выпаса и передвижения сельскохозяйственных животных

Приложение 5  
к Плану по управлению  
пастбищами и их  
использованию  
по Шалкарскому сельскому  
округу на 2021-2022 годы

**Схема размещения поголовья сельскохозяйственных животных на отгонных пастбищах физических и (или) юридических лиц, не обеспеченных пастбищами, расположенными при Шалкарском сельском округе**



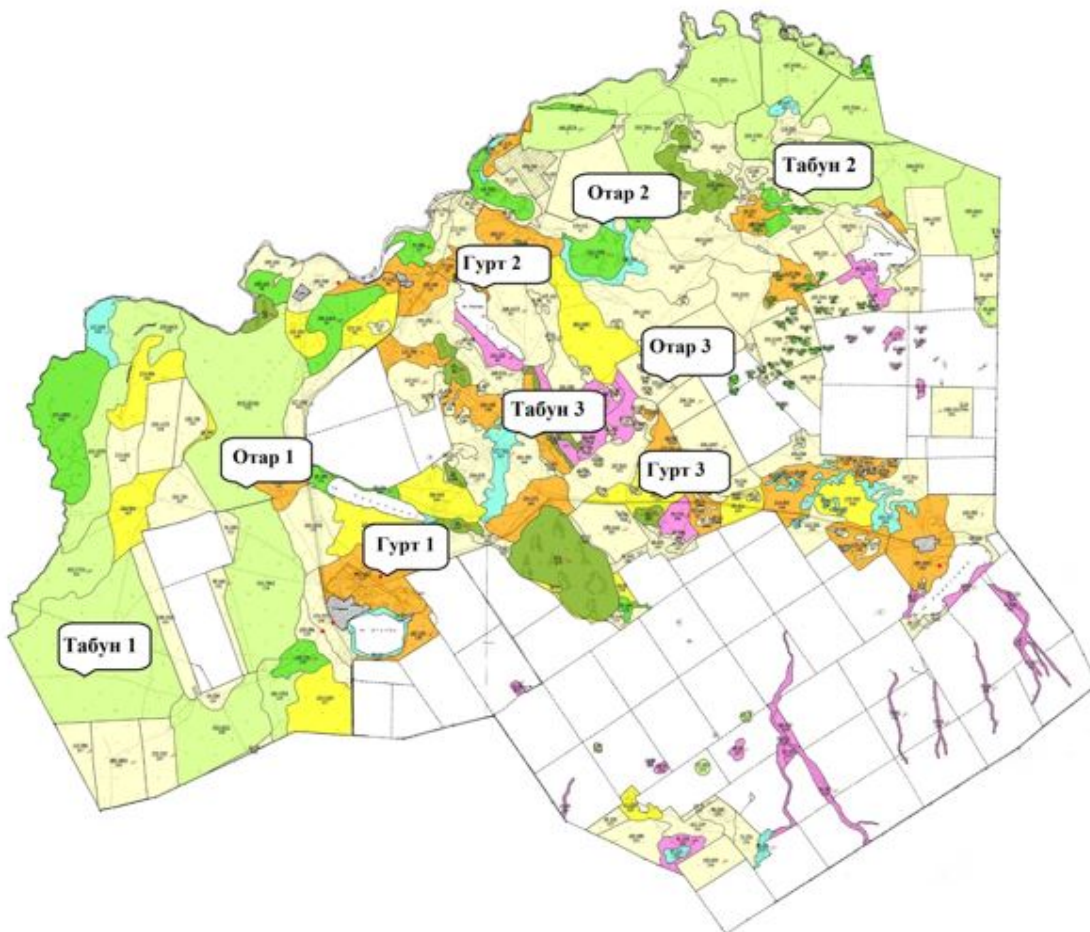

Условные обозначения:

- Водопой
- Пашня
- Пастбище
- Табуи-Гурт-Отар

Приложение 6  
к Плану по управлению  
пастбищами и их  
использованию  
по Шалкарскому сельскому  
округу на 2021-2022 годы

**Календарный график по использованию пастбищ, устанавливающий сезонные маршруты выпаса и передвижения сельскохозяйственных животных**

№	Наименование сельского округа	Количество загонов в 2021 году				Количество загонов в 2022 году			
		1	2	3	4	1	2	3	4
1	Шалкар	ВЛС	ЛС	ОЗ	ЛОС	ВЛС	ЛС	ЛОС	ОЗ

Примечание: расшифровка аббревиатур:

ВЛС – весенне-летний сезон;

ЛОС – летне-осенний сезон;

ЛС – летний сезон;

ОЗ – отдыхающий загон.

© 2012. РГП на ПХВ «Институт законодательства и правовой информации Республики Казахстан»  
Министерства юстиции Республики Казахстан