



## **Об утверждении плана по управлению пастбищами и их использованию на 2025-2029 годы по Урджарскому району**

Решение Урджарского районного маслихата области Абай от 15 апреля 2025 года № 24 -455/VIII

В соответствии подпункту 1 статьи 8 Закона Республики Казахстан "О пастбищах" и подпункту 1) пункта 1 статьи 6 Закона Республики Казахстан "О местном государственном управлении и самоуправлении в Республике Казахстан" Урджарский районный маслихат РЕШИЛ:

1. Утвердить план по управлению пастбищами и их использованию на 2025-2029 годы по Урджарскому району согласно прилагаемым приложениям 1, 2, 3, 4 и 5.

2. Настоящее решение вводится в действие по истечении десяти календарных дней после дня его первого официального опубликования.

*Председатель Урджарского районного маслихата*

*А. Омаров*

Утвержден решением  
Урджарского районного  
маслихата  
от 15 апреля 2025 года  
№24-455/VIII

## **План по управлению пастбищами и их использованию по Урджарскому району на 2025-2029 годы**

### **Глава 1. Общие положения**

1. План по управлению пастбищами и их использованию по Урджарскому району на 2025-2029 годы (далее – План) разработан в соответствии с подпунктом 4-1) статьи 6 Закона Республики Казахстан "О пастбищах" (далее – Закон) и подпунктом 2) пункта 3 статьи 16 Закона Республики Казахстан "О государственной статистике".

2. План принимается в целях рационального использования пастбищ, устойчивого обеспечения потребности в кормах и предотвращения процессов деградации пастбищ.

### **Глава 2. План по управлению пастбищами и их использованию**

3. При разработке Плана учитываются:

1) данные земельного баланса региона и информационной системы государственного земельного кадастра по форме согласно приложению 1 к настоящему Плану.

При формировании данных, указанных в части первой настоящего подпункта, используются официальная статистическая информация о наличии земель и

распределении их по категориям, собственникам земельных участков, землепользователям и угодьям и сведения из информационной системы государственного земельного кадастра;

2) сведения геоботанического обследования пастбищ по форме согласно приложению 2 к настоящему Плану.

При формировании сведений, указанных в части первой настоящего подпункта, используются результаты геоботанического обследования пастбищ, проводимого в соответствии с приказом Министра сельского хозяйства Республики Казахстан от 3 октября 2022 года № 314 "Об утверждении Методики по проведению крупномасштабных (1:1 000 – 1:100 000) геоботанических изысканий природных кормовых угодий Республики Казахстан" (зарегистрирован в Реестре государственной регистрации нормативных правовых актов № 30043);

3) сведения о скотомогильниках (биометрических ямах), формируемые в соответствии с Правилами ведения реестра скотомогильников (биотермических ям), утвержденными приказом Министра сельского хозяйства Республики Казахстан от 3 февраля 2020 года № 35 (зарегистрирован в Реестре государственной регистрации нормативных правовых актов № 19987);

4) сведения об объектах пастбищной инфраструктуры и о сервитутах для прогона сельскохозяйственных животных по форме согласно приложению 3 к настоящему Плану.

Формирование сведений, указанных в части первой настоящего подпункта, осуществляется местными исполнительными органами района (кроме районов в городах), города областного значения совместно с акимами города районного значения, поселка, села, сельского округа на основании плана по развитию и реконструкции объектов пастбищной инфраструктуры, разработанного местным исполнительным органом области;

5) данные о численности поголовья сельскохозяйственных животных, полученные из базы данных идентификации сельскохозяйственных животных, с указанием их владельцев по форме согласно таблице 1 приложения 4 к настоящему Плану;

6) данные о количестве гуртов, отар, табунов, сформированных по видам и половозрастным группам сельскохозяйственных животных по форме согласно таблице 2 приложения 4 к настоящему Плану.

Формирование сведений, указанных в части первой настоящего подпункта, осуществляется местными исполнительными органами района (кроме районов в городах), города областного значения совместно с акимами города районного значения, поселка, села, сельского округа;

7) сведения о численности поголовья сельскохозяйственных животных для выпаса на отгонных пастбищах по форме согласно таблице 3 приложения 4 к настоящему Плану.

Формирование сведений, указанных в части первой настоящего подпункта, осуществляется местными исполнительными органами района (кроме районов в городах), города областного значения совместно с акимами города районного значения, поселка, села, сельского округа;

8) данные об особенностях выпаса сельскохозяйственных животных на культурных и аридных пастбищах, землях лесного, водного фондов и особо охраняемых природных территорий.

Выпас сельскохозяйственных животных на пастбищах осуществляется в соответствии с правилами выпаса сельскохозяйственных животных, утверждаемыми местными исполнительными органами (акиматами) районов (городов областного значения) в соответствии с подпунктом 5-1) пункта 4 статьи 7 Закона Республики Казахстан "О государственном регулировании развития агропромышленного комплекса и сельских территорий" на основании Типовых правил выпаса сельскохозяйственных животных, утвержденных приказом Министра сельского хозяйства Республики Казахстан от 29 апреля 2020 года № 145 (зарегистрирован в Реестре государственной регистрации нормативных правовых актов № 20540).

Выпас сельскохозяйственных животных на землях лесного, водного фондов и особо охраняемых природных территорий осуществляется в соответствии со статьей 99 Лесного кодекса Республики Казахстан, Правилами сенокосения и пастьбы скота на участках государственного лесного фонда, утвержденными приказом Министра сельского хозяйства Республики Казахстан от 12 октября 2015 года № 18-02/909 (зарегистрирован в Реестре государственной регистрации нормативных правовых актов № 12259), статьями 95, 119, 125 Водного кодекса Республики Казахстан, статьями 23, 40, 43, 47, 48, 52, 69 Закона Республики Казахстан "Об особо охраняемых природных территориях";

9) рекомендуемые схемы пастбищеоборотов по форме согласно приложению 5 к настоящему Плану;

10) официальная статистическая информация по статистике животноводства и растениеводства.

4. План содержит следующие приложения:

1) схема (карта) расположения пастбищ на территории административно-территориальной единицы в разрезе категорий земель, на которой указываются границы, площади и виды пастбищ, в том числе отгонных, сезонных, аридных и культурных, сведения об их собственниках или землепользователях на основании правоустанавливающих и идентификационных документов на земельный участок;

2) схема (карта) с обозначением пастбищ, предназначенных для нужд населения по выпасу сельскохозяйственных животных личного подворья, в том числе общественных пастбищ, на которой указываются границы и площади пастбищ, в том числе

общественных пастбищ, предназначенных для нужд населения по выпасу сельскохозяйственных животных личного подворья;

3) схема (карта) с обозначением сервитутов для прогона сельскохозяйственных животных, скотопрогонных трасс и иных объектов пастбищной инфраструктуры, а также скотомогильников (биометрических ям), на которой указываются сервитуты для прогона сельскохозяйственных животных, скотопрогонные трассы, объекты пастбищной инфраструктуры, месторасположение скотомогильников (биометрических ям);

4) схема (карта) с обозначением пастбищ, которые могут быть предоставлены в землепользование пастбищепользователям.

Предоставление земель запаса в собственность или землепользование для нужд сельского хозяйства осуществляется в соответствии со статьей 138 Земельного кодекса Республики Казахстан (далее – Кодекс), Правилами организации и проведения конкурса по предоставлению права временного возмездного землепользования (аренды) для ведения крестьянского или фермерского хозяйства, сельскохозяйственного производства, утвержденными приказом Заместителя Премьер-Министра Республики Казахстан – Министра сельского хозяйства Республики Казахстан от 20 декабря 2018 года № 518 (зарегистрирован в Реестре государственной регистрации нормативных правовых актов № 18048);

5) схема (карта) с обозначением пастбищ, подлежащих резервированию в целях удовлетворения нужд населения по выпасу сельскохозяйственных животных личного подворья, на которой указываются границы и площади пастбищ, подлежащих резервированию в целях удовлетворения нужд населения по выпасу сельскохозяйственных животных личного подворья.

Резервирование земель осуществляется в соответствии со статьей 49-2 Кодекса, Правилами резервирования земель, утвержденными приказом Министра национальной экономики Республики Казахстан от 28 февраля 2015 года № 178 (зарегистрирован в Реестре государственной регистрации нормативных правовых актов № 11337);

6) схема доступа к водоисточникам (озерам, рекам, прудам, копаням, оросительным или обводнительным каналам, трубчатым или шахтным колодцам), составленная согласно норме потребления воды, на которой указываются маршруты передвижения животных к водоисточникам.

Среднесуточное водопотребление сельскохозяйственных животных определяется согласно таблице 10 приложения 6 к Методике по разработке удельных норм водопотребления и водоотведения, утвержденной приложения 6 Заместителя Премьер-Министра Республики Казахстан – Министра сельского хозяйства Республики Казахстан от 30 декабря 2016 года № 545 (зарегистрирован в Реестре государственной регистрации нормативных правовых актов № 14827);

7) схема размещения поголовья сельскохозяйственных животных на отгонных пастбищах, на которой указываются границы и площади отгонных пастбищ для размещения поголовья сельскохозяйственных животных;

8) проектное распределение (перераспределение) пастбищ между сельскими населенными пунктами, входящими в сельский округ, на котором указывается схема распределения (перераспределения) пастбищ между сельскими населенными пунктами сельского округа для поголовья сельскохозяйственных животных физических и юридических лиц, не обеспеченных пастбищами;

9) требования, необходимые для рационального использования пастбищ на соответствующей административно-территориальной единице, к которым относятся:

соблюдение предельно допустимой нормы нагрузки на общую площадь пастбищ согласно приказу Министра сельского хозяйства Республики Казахстан от 14 апреля 2015 года № 3-3/332 "Об утверждении предельно допустимой нормы нагрузки на общую площадь пастбищ" (зарегистрирован в Реестре государственной регистрации нормативных правовых актов № 11064);

использование пастбищ с учетом пастбищеоборотов и источников водопользований ;

разбивка площадей пастбищ на отдельные выпасные участки;

чередование участков пастбищ по сезонам года в пространстве и во времени ( внутри сезона, года);

ежегодное оставление одного из участков пастбищеоборота без выпаса и сельскохозяйственных животных.

*Руководитель отдела Земельных отношений*

*Р. Исаев*

Приложение 1  
к плану по управлению  
пастбищами  
и их использованию по  
Урджарскому району  
на 2025-2029 годы

## Данные земельного баланса региона и информационной системы государственного земельного кадастра

Таблица 1. Распределение пастбищ по категориям земель Урджарского района, тысяч гектаров

Код классификатора административно-	Категории земель							водного фонда	лесного фонда	запаса
	сельско-х	населенных пунктов	про-мышленности, транспорта, связи и иного	особо охраняемых природных	водного фонда	лесного фонда	запаса			
-	озий-стве	пунк-тов	не	ых	ых	ых	ых	ых	ых	ых

Наименование сельских округов	территориальных объектов	н-ного назначения		сельско-х озяй-стве н-ного назначения	территорий				Итого земель
1	2	3	4	5	6	7	8	9	10
Акжарский	104633000	10,836	3,4058	0,0378	6,2726	0	0,07	22,101	42,723
Алтыншолкынский	104639000	45,857	2,472	0,0454	0	0	0,03	15,1686	63,573
Баркытбековский	104679000	29,824	4,41	0	3,8411	0	0,187	1,655	39,917
Бестерекский	104643000	27,284	1,6921	0,0271	4,0268	0	0,048	49,967	83,045
Егинсукий	104649000	21,356	1,813	0,0021	10,4425	0	0,025	36,8399	70,479
Елтайский	104651000	30,837	0,9	0,045	0	0	0,117	11,0018	42,901
Жана Тилекский	104647000	18,087	2,463	0,0093	5,5185	0	0,102	11,9806	38,16
Жогагы Егинсукий	104677000	27,651	1,932	0,0343	3,2568	0	0	22,7394	55,614
Каракольский	104667000	139,855	11,864	0,5488	44,5109	0	0,577	166,8449	364,201
Кокозекский	104655000	33,911	1,697	0	1,8951	0	0,058	3,3282	40,889
Колдененский	104635000	20,312	1,588	5E-05	3,4014	0	0	4,151	29,452
Коныршаулинский	104671000	19,178	4,76	1,3504	0	0	0,111	32,9534	58,353
Науалинский	104675000	11,53	4,675	0,0189	2,9676	0	1,864	48,0395	69,095
Салкынбелский	104681000	24,842	5,366	0,0001	8,668	0	0,074	26,661	65,611
Урджарский	104630000	26,41	3,2601	0,0818	5,9098	0	0	22,1342	57,796
Шолпанский	104683000	17,4837	5,457	0,3159	0	0	0,287	58,5538	82,097
Итого:	104600000	505,253	57,755	2,5169	100,7111	0	3,55	534,1193	1203,906



6	Елтайский	104651000	Елтай	24,994	0,8	1,045	18,928	4,2213	0	0
7	Жана Тилекский	104647000	Жана Тилек Тасарык	27,501	1,5	13,111	12,89	0	0	0
8	Жогаргы Егинсуский	104677000	Жогаргы Егинсуский	35,328	1,373	1,81	32,145	0	0	0
9	Караколский	104667000	Каракол Сагат Ферма 3	98,61	11,039	48,648	25,463	13,46	0	0
10	Кокозекский	104655000	Кокозек	25,226	1,5622	10,803	6,087	6,7738	0	0
11	Колдененский	104635000	Колденен	11,739	0,675	1,122	5,08	4,862	0	0
12	Коныршаулинский	104671000	Таскескен Ушбулак	41,998	7,0	11,272	19,407	4,319	0	0
13	Науалинский	104675000	Малак Науалы	19,9384	1,562	15,18	2,66	0,5364	0	0
14	Салкынбельский	104681000	Карабуырат Сегизбай	60,463	8,055	15,468	25,486	11,454	0	0
15	Урджарский	104630000	Бургон Кызылту Урджар	21,475	1,314	9,832	5,369	4,295	0,66	
16	Шолпанский	104683000	Шолпан	63,6608	16,446	34,354	6,087	6,7738	0	0

Таблица 3. Сведения о собственниках и землепользователях на основании правоустанавливающих и идентификационных документов на земельный участок

№п/п	Наименование собственников, землепользователей	Бизнес-идентификационный номер/индивидуальный идентификационный номер	Кадастровый номер земельного участка	Площадь пастбищ, тысяч гектаров
1	2	3	4	5
1	К/х "Шалкар" Батталов Даулетбек Калибекович	831018301021	23-248-012-005	0,0315
2	К/х "Куаныш" Каиркубенов Толеугажы Нурсалимович	530509301769	23-248-012-010	0,0685
	К/х "Амантай"			



3	Алипов Оразгажи Мынжанович	550518300476	23-248-012-1264	0,0647
4	К/х "Берик" Идырышев Айпхан Аширгалиевич	500510302122	23-248-012-030	0,0138
5	К/х "Женис" Жынгылбаев Жумадил Скакович	480715301539	23-248-012-063	0,015
6	К/х "Секен" Берикова Самалкан Башировна	550322400070	23-248-012-068	0,0056
7	К/х "Адил" Чинибеков Сарсембай Калдыбатырович	590110301512	23-248-012-019	0,0674
8	К/х "Боранбай" Копжасаров Мукан Мухамбекович	490507301024	23-248-012-519	0,0125
9	К/х "Жасулан" Рахметова Орынбасар Айтмуханбетовна	570118400657	23-248-012-1119	0,150
10	К/х "Мақсат" Сартаев Абылгазы Бегешович	650704301832	23-248-012-561	0,0243
11	К/х "Гульжанат" Темирбаев Асхат Туркистанович	750725301154	23-248-012-784	0,0185
12	К/х "Руслан-Р" А х м е т о в Танырберген	371025300966	23-248-012-989	0,109
13	К/х "Смак" Усаев Бактыбек Смакович	610101316598	23-248-012-941	0,025
14	К/х "Нуржан" Сарсембаев Габдулважит Саканович	500902300424	23-248-012-305	0,0089
15	Базарбеков Кулубай Нурпеисович	470225300258	23-248-012-1231	0,103
16	К/х "Айбек" Токтаров Батырбек Токанович	620114302401	23- 248-012-060	0,0181
17	К/х "Каз-Агро-Нур" Казанбасов Габдылмурат Кабылмажитович	830318301505	23-248-012-1054	0,0244
	К/х "Каз-Агро-Нур"			

18	Казанбасов Габдылмурат Кабылماجитович	830318301505	23-248-012-909	0,160
19	К/х "Куаныш" Кайракпаев Сериккан Жунусканович	620618301562	23-248-012-149	0,0227
20	К/х "Радуга" Щуцкий Геннадий Васильевич	690726301097	23-248-012-960	0,004
21	К/х "Радуга" Щуцкий Геннадий Васильевич	690726301097	23-248-012-251	0,0188
22	Ахметжанова Д а м и р а Нурмухаметовна	400624400965	23-248-012-802	0,0049
23	К/х "Ырысақ-Ата" Саутов Жанабай Кенжебекович	600905302646	23-248-012-1108	0,876
24	К/х "Руслан" Базарбаев Каират Омербекович	710307301253	23-248-012-035	0,0283
25	К/х "Глеген" Жумаканов М е р г а з ы Дюсембаевич	620608301904	23-248-012-452	0,0096
26	К/х "Марат" Иمامукаметов Е р к и н Жарылкасынович	730524300724	23-248-012-836	0,050
27	К/х "Аленушка" Миллер Владимир Артурович	780328301944	23-248-012-691	0,0066
28	К/х "Кызыл Тума" Кенжебаев Асен Нурушевич	680113302090	23-248-012-618	0,0068
29	К/х "Бауыржан" Тельжанов Мураткан Серикканович	740925301133	23-248-012-221	0,0187
30	Танасбаева Сакен	410101406426	23-248-012-370	0,0053
31	К/х "Избасар" Байконаков Еркын	730322300260	23-248-012-728	0,0099
32	К/х "Ирина" Валл Ирина Кондратьевна	610413400673	23-248-012-701	0,0108
33	К/х "Актоган"	701113400674		0,7194

	Данабекова Роза Соғумбаевна		23-248-012-938	
34	К/х "Жанболыс" Дайрова Рахима	480101406082	23-248-012-529	0,0109
35	К/х "Абдураим" Тлемисова Гульжан	701218400734	23-248-012-937	0,0745
36	К/х "Абдураим" Тлемисова Гульжан	701218400734	23-248-012-988	0,2553
37	К/х "Раймбек" Раимбеков Сериккажы Жунусканович	580126302090	23-248-012-991	0,0597
38	К/х "Дархан" Алипова Гульнар Дюсембаевна	700512400968	23-248-012-408	0,0053
39	Абдылбаева Райхан Далелхановна	480627401438	23-248-012-812	0,0073
40	К/х "Руслан" Базарбаев Кайрат Омербекович	710307301253	23-248-012-035	0,0283
41	К/х "Ерасыл" Байсабыров Кайрбек Борашевич	581124301173	23-248-012-1073	0,032
42	Бекмухамбетов Е р б о л Бекмухамбетович	690107300281	23-248-012-838	0,0084
43	К/х "Джадакбай" Бикбаев Бекжан Джатакбаевич	790912301851	23-248-012-317	0,0102
44	К/х "Валентина" Видлер Владимир Отгович	520919300143	23-248-012-241	0,0049
45	К/х "Ард-Дин" Дуйсенова Фаузия Габдигалиевна	480215400172	23-248-012-040	0,0049
46	К/х "Ард-Дин" Дуйсенова Фаузия Габдигалиевна	480215400172	23-248-012-047	0,0102
47	К/х "Ард-Дин" Дуйсенова Фаузия Габдигалиевна	480215400172	23-248-012-043	0,0049
48	К/х "Сейл" Елшибаева Рыскан Садыковна	510518401661	23-248-012-405	0,0132
49	К/х "Мурат" Жумақанов Курманғали Дуйсенбайулы	580630301756	23-248-012-155	0,0079

50	К/х "Владик" Жучок Анатолий Николаевич	5248012653	23-248-012-653	0,002
51	ИП "Кавзулин Болатбек Серикбосынович" Қавзулин Болатбек Серікбосынулы	530313300577	23-248-012-137	0,0162
52	К/х "Болатхан" Ногайбаев Бериккан Токтаганович	680711302190	23-248-012-997	0,007
53	Омарбеков Турсынғазы	590414300696	23-248-012-712	0,0059
54	Омарова Сауле Кажымухановна	901005451227	23-248-012-246	0,0089
55	К/х "Медет" Торсыкбаева Махаббат Каткебаевна	630123402796	23-248-012-260	0,0132
56	К/х "Медет" Торсыкбаева Махаббат Каткебаевна	630123402796	23-248-012-1040	0,0214
57	К/х "Кабай" Шоманов Бауржан Кабевич	730907300954	23-248-012-1220	0,0329
58	К/х "Кабай" Шоманов Бауржан Кабевич	730907300954	23-248-012-015	0,0159
59	К/х "Тастак" Щелков Анатолий Яковлевич	621228301892	23-248-012-278	0,0116
60	Абдулаев Зелимхан	850313302528	23-248-021-182	0,010
61	Акатаев Рахат	610719300195	23-248-021- 066	0,050
62	Акатаев Рахат	610719300195	23-248-021- 705	0,002
63	Альжанов Арман	750101303297	23-248-021- 642	1,000
64	Альжанов Талгат	580605300474	23-248-021- 441	0,005
65	Берикболова Айман Токеновна	590 123 400 918	23-248-021-443	0,005
66	Бисмаков Сатыбалды	450 115 300 553	23-248-021-185	0,00882
67	Вашковцов Владимир Владимирович	511 210 064 558	23-248-021-154	0,005
68	Данабеков Еркин	720313301119	23-248-021- 579	1,000
69	Данабеков Еркин	720313301119	23-248-021- 212	1,0788
70	Данабеков Мурат	380818300708	23-248-021- 264	2,460

71	Данабеков Мурат	380818300708	23-248-021- 317	0,760
72	Жакыпжан Айгүл	670604499047	23-248-021-260	1,180
73	Зияданов Максут Турсынканович	650729301086	05248021098	0,136
74	Зияданов Максут Турсынканович	650729301086	05248021171	0,050
75	Зияданов Максут Турсынканович	650729301086	05248021100	0,850
76	Иштымбаев Мухтар Андреевич	690115301500	23-248-021-308	0,0065
77	Кабзолданов Кенжегалий Мендыбаевич	690 827 300 960	23-248-021-162	0,0061
78	Керейбаев Сабигажи	571 225 301 903	23-248-021-669	1,5978
79	Керейбаев Сабигажи	571 225 301 903	23-248-021-670	1,4954
80	Керейбаев Сабигажи	571 225 301 903	23-248-021-668	0,800
81	Кокеев Тусуп Ертуганович	470 525 300 982	23-248-021-088	0,0062
82	Куанишев Амангельды Раимбекович	411 129 300 149	23-248-021-638	0,650
83	Мухаметрахимов Садыбек	410225300673	23-248-021- 415	0,008
84	Рахимжанова Галия Бейсеновна	660 314 402 006	23-248-021-548	0,00504
85	Саметева Райхан Ахатжановна	610 202 400 309	23-248-021-364	0,0015
86	Саутов Жанабай	600905302646	23-248-021- 543	2,000
87	Саутов Жанабай	600905302646	23-248-021- 604	0,700
88	Саутов Жанабай	600905302646	23-248-021- 629	0,089
89	Саутов Жанабай	600905302646	23-248-021- 631	1,661
90	Саутов Жанабай	600905302646	23-248-021- 586	0,017
91	Сейсекенов Мадияр Муратканович	730 319 301 054	23-248-021-117	0,135
92	Смагулов Ергалий Жунусович	650223304398	23-248-021-761	0,450
93	Смагулов Нургалий Жунусович	570 216 300 903	23-248-021-400	0,002
94	Смагулов Нургалий Жунусович	570 216 300 903	23-248-021-401	0,00325
95	Смагулов Нургалий Жунусович	570 216 300 903	23-248-021-402	0,006

96	Смагулов Нургалий Жунусович	570 216 300 903	23-248-021-403	0,003
97	Смагулов Нургалий Жунусович	570 216 300 903	23-248-021-405	0,0029
98	Смагулов Нургалий Жунусович	570 216 300 903	23-248-021-407	0,1401
99	Смагулов Нургалий Жунусович	570 216 300 903	23-248-021-408	0,48437
100	Смагулов Нургалий Жунусович	570 216 300 903	23-248-021-409	0,2584
101	Смагулов Нургалий Жунусович	570 216 300 903	23-248-021-411	1,3821
102	Солтанмуратов Нуржан Елюбаевич	850 814 302 296	23-248-021-663	0,300
103	Тепсанов Юнадий Юниевич	641012300596	23-248-021- 125	0,5395
104	Тлемесова Гүлжан Амиртаевна	701218400734	23-248-021-296	0,4435
105	Токболанова Дамен	410507400593	23-248-021- 672	0,0078
106	Токболанова Дамен	410507400593	23-248-021- 735	0,7315
107	Толекбаев Сергазы	600112302645	23-248-021- 079	0,040
108	Турлинова Айнур Амантаевна	720 515 400 393	23-248-021-248	0,038
109	Турлинова Айнур Амантаевна	720 515 400 393	23-248-021- 135	0,320
110	Турсымбаев Саяхат Дуйсембаевич	620 326 301 763	23-248-021-083	0,243
111	Турсымбаев Саяхат Дуйсембаевич	620 326 301 763	23-248-021-083	0,420
112	К/х "Карлыгаш"	460824300440	23-248-014-432	0,400
113	К/х "Акмарал"	590618401253	23-248-014-449	0,800
114	К/х "Акмарал"	590618401253	23-248-014-416	0,300
115	К/х "Акмарал"	590618401253	23-248-014-508	0,075
116	К/х "Акмарал"	590618401253	23-248-014-482	0,006
117	К/х "Акмарал"	590618401253	23-248-014-428	1,000
118	К/х "Акмарал"	590618401253	23-248-014-357	0,150
119	К/х "Акмарал"	590618401253	23-248-014-339	0,01521
120	К/х "Елдар Р"	650329300421	23-248-014-063	0,0214
121	К/х "Есенбай"	480520300818	23-248-014-171	0,0413
122	К/х "ЕркебуланБ"	671224300514	23-248-014-081	0,0236
123	К/х "Айкын"	750318300262	23-248-014-052	0,100
124	К/х "Динара"	590213300801	23-248-014-029	0,0015
125	К/х "Дидар"	780202301146	23-248-014-505	0,0085
126	К/х "Дидар"	780202301146	23-248-014-507	0,200
127	К/х "Мадина"	511010302496	23-248-014-161	0,030

128	К/х "Айыпхан"	510810300515	23-248-014-337	0,025
129	К/х "Айыпхан"	510810300515	23-248-014-485	0,050
130	К/х "Айыпхан"	510810300515	23-248-014-484	0,050
131	К/х "Даулет"	640227301937	23-248-014-199	0,600
132	К/х "Даулет"	640227301937	23-248-014-200	0,500
133	К/х "Адлет"	690723301794	23-248-014-464	0,600
134	К/х "Бектембай"	680722301678	23-248-014-285	0,015
135	К/х "Ильяс"	761202300375	23-248-014-071	0,0135
136	К/х "Нурбек"	500320300538	23-248-014-279	0,00845
137	К/х "Жетыбай"	690429300629	23-248-014-457	0,300
138	К/х "Дихан"	510620300592	23-248-014-382	0,0169
139	К/х "Елнұр"	630730402290	23-248-014-363	0,02197
140	К/х "Кулжан"	490113301141	23-248-014-359	0,010
141	К/х "Кулжан"	490113301141	23-248-014-178	0,01521
142	К/х "Елнур О"	630417302400	23-248-014-041	0,01183
143	К/х "Елнур О"	630417302400	23-248-014-042	0,02996
144	К/х "Ерсайн"	750828302281	23-248-014-379	0,0246
145	К/х "Ерсайн"	750828302281	23-248-014-442	0,200
146	К/х "АС-АР"	601028300952	23-248-014-203	0,200
147	К/х "АС-АР"	601028300952	23-248-014-176	0,08852
148	К/х "Думан-Ай"	480708301154	23-248-014-281	0,0169
149	К/х "Ертай"	620722402364	23-248-014-290	0,015
150	К/х "Калиаскар"	730108301770	23-248-014-132	0,250
151	К/х "Есенгажы"	560401303268	23-248-014-310	0,01014
152	К/х "Айымай"	500929301023	23-248-014-049	0,018
153	К/х "Айымай"	500929301023	23-248-014-047	0,008
154	К/х "Талгат"	690603301850	23-248-014-252	0,350
155	К/х "Мухтар"	670319301833	23-248-014-540	0,100
156	К/х "Сағымбек"	850226301727	23-248-014-304	0,060
157	К/х "Кожан"	591011300427	23-248-014-043	0,200
158	К/х "Кожан"	591011300427	23-248-014-100	0,109
159	К/х "Кожан"	591011300427	23-248-014-099	0,091
160	К/х "Анса"	680718300896	23-248-014-531	1,600
161	К/х "Көкжал"		23-248-014-542	0,300
162	К/х "Әкуан Сауырбай"	820810351544	23-248-014-545	0,300
163	К/х "Бейімбет"	631123300372	23-248-014-544	0,100
164	К/Х "Диас" Абдиров Б.	760223301018	23-248-023-509	0,017
165	К / Х"Ержан" Азырбаев Е.	621204301603	23-248-023-755	0,017

166	К/Х"Ержан" Азырбаев Е.	621204301603	23-248-023-205	0,030
167	К/Х"Хауа" Алманбетов М.	471013300476	23-248-023-554	0,020
168	К/Х"Ардак" Альпышев А.	660624301106	23-248-023-524	0,010
169	К/Х"Айдын" Аманбаева Р.	600211401275	23-248-023-412	0,017
170	К/Х"Айдын" Аманбаева Р.	600211401275	23-248-023-413	0,044
171	К/Х"Самархан Аринов Б.	660511301052	23-248-023-258	0,003
172	К/Х"Алау" Ахмадиев Д.	670203300686	23-248-023-281	0,092
173	Ахметов М, К/ Х"Дарын"	700507301586	23-248-023-740	0,030
174	Батырбеков К, К/ Х"Акмарал"	631012301740	23-248-023-300	0,067
175	Батырбеков К, К/ Х"Акмарал"	631012301740	23-248-023-301	0,107
176	Батырбеков К, К/ Х"Акмарал"	631012301740	23-248-023-322	0,004
177	Бердикожанов С, К/ Х"Галым"	791011302232	23-248-023-705	0,034
178	Бидайбеков Т, К/ Х"Достык"	480610301796	23-248-023-497	0,023
179	Боранбаев Б, К/ Х"Жанайдар"	721029300972	23-248-023-583	0,031
180	Бопаев Н, К/ Х"Нуржан"	790113302340	23-248-023-448	0,036
181	Бопаев Н, К/ Х"Нуржан"	790113302340	23-248-023-449	0,006
182	Енсебаев Е, К/ Х"Елдос"	871213302700	23-248-023-498	0,007
183	Жармухамбетов Т К /Х"Габиб"	391015302040	23-248-023-159	0,006
184	Жакашов К, К/ Х"Жангулы"	480725300901	23-248-023-352	0,010
185	Жакиянов Р, К/ Х"Ринат"	860430302260	23-248-023-	0,031
186	Жапарова, Х"Дарын"		23-248-023-749	0,218
187	Жапарова, Х"Дарын"		23-248-023-021	0,018
188	Жолшаранов С, К/ Х"Куаныш"	640120302498	23-248-023-565	0,045



189	Жунусов А, К/ Х"Аскар"	720626301844	23-248-023-806	0,041
190	Кайназаров К, К/ Х"Керимжан"	630308301519	23-248-023-873	0,021
191	Каримов.А, К/ Х"Канат"	490115301797	23-248-023-552	0,012
192	Каримов.А, К/ Х"Канат"	490115301797	23-248-023-591	0,113
193	Калиев М, К/Х " Алгабас"	700516300933	23-248-023-315	0,025
194	Калиев М, К/Х " Алгабас"	700516300933	23-248-023-311	1350
195	Калиев М, К/Х " Алгабас"	700516300933	23-248-023-274	0,300
196	Калиев М, К/Х " Алгабас"	700516300933	23-248-023-275	0,200
197	Калиев М, К/Х " Алгабас"	700516300933	23-248-023-272	0,328
198	Калиев М, К/Х " Алгабас"	700516300933	23-248-023-271	0,500
199	Калиев М, К/Х " Алгабас"	700516300933	23-248-023-533	0,420
200	Калиев М, К/Х " Алгабас"	700516300933	23-248-023-721	0,027
201	Калиев М, К/Х " Алгабас"	700516300933	23-248-023-730	0,010
202	Калиев М, К/Х " Алгабас"	700516300933	23-248-023-729	0,090
203	Калиев М, К/Х " Алгабас"	700516300933	23-248-023-770	0,300
204	Калиев М, К/Х " Алгабас"	700516300933	23-248-023-771	3,076
205	Калиев М, К/Х " Алгабас"	700516300933	23-248-023-107	0,200
206	Калиев М, К/Х " Алгабас"	700516300933	23-248-023-386	0,200
207	Канапиянов Т, К/ Х"Нурболат"	320101310131	23-248-023-355	0,017
208	Капизов Н, К/ Х"Ержан"	841126300746	23-248-023-728	0,300
209	Капизов Н, К/ Х"Ержан"	841126300746	23-248-023-191	0,033
210	Капизов Н, К/ Х"Ержан"	841126300746	23-248-023-800	0,500
211	Каримов Б, К/ Х"Берекс"	700318301083	23-248-023-598	0,100

212	Каримов Б, К/ Х"Береке"	700318301083	23-248-023-364	0,539
213	Каримов Б, К/ Х"Береке"	700318301083	23-248-023-699	0,900
214	Каримов Б, К/ Х"Береке"	700318301083	23-248-023-779	0,498
215	Карипов Т, К/ Х"Берик"	621227300728	23-248-023-361	0,049
216	Карипов Т, К/ Х"Берик"	621227300728	23-248-023-360	0,054
217	Карипов Т, К/ Х"Берик"	621227300728	23-248-023-357	0,018
218	Карсабаев О, К/ Х"Серик"	400101319539	23-248-023-383	0,006
219	Карсабаев О, К/ Х"Серик"	400101319539	23-248-023-549	0,015
220	Карсабаев О, К/ Х"Серик"	400101319539	23-248-023-120	0,027
221	Карсабаев О, К/ Х"Серик"	400101319539	23-248-023-804	0,270
222	Карсабаев О, К/ Х"Серик"	400101319539	23-248-023-789	0,016
223	Карсыбаев Е, К/ Х"Марат"	680915301776	23-248-023-233	0,031
224	Кутанов А, К/ Х"Оралгазы"	410111300891	23-248-023-464	0,024
225	Кожамсеитов С, К/ Х"Агайын"	600203301027	23-248-023-713	0,003
226	Кожамсеитов С, К/ Х"Агайын"	600203301027	23-248-023-798	0,014
227	Кожамсеитов С, К/ Х"Агайын"	600203301027	23-248-023-245	0,050
228	Кошанов Ф, К/ Х"Куат"	680315300689	23-248-023-097	0,052
229	Кравчук П, К/ Х"Кулантай"	820821301815	23-248-023-155	0,003
230	Кравчук П, К/ Х"Кулантай"	820821301815	23-248-023-160	0,017
231	Кудаймендинов А, К/Х"Муратбек"	640615301212	23-248-023-422	0,002
232	Кудаймендинов А, К/Х"Муратбек"	640615301212	23-248-023-418	0,012
233	Кудаймендинов А, К/Х"Муратбек"	640615301212	23-248-023-419	0,019
234	Кудаймендинов А, К/Х"Муратбек"	640615301212	23-248-023-401	0,500

235	Кулмухаметов А К/ Х"Алмат"	711110301730	23-248-023-214	0,015
236	Кулмухаметов А К/ Х"Алмат"	711110301730	23-248-023-755	0,150
237	Кулмухаметов А К/ Х"Алмат"	711110301730	23-248-023-698	0,025
238	Кулмухаметов А К/ Х"Алмат"	711110301730	23-248-023-214	0,015
239	Куракбаев К К/ Х"Нурбек"	430515301225	23-248-023-431	0,020
240	Крыкбаев О, К/ Х"Сымбат"	630304301498	23-248-023-517	0,044
241	Маар А К/Х " Виктор"	610421301232	23-248-023-133	0,041
242	Мавсумбаев Ж, К/ Х"Калкен"	640228301249	23-248-023-045	0,011
243	Мавсумбаев Ж, К/ Х"Калкен"	640228301249	23-248-023-046	0,054
244	Мавсумбаев Ж, К/ Х"Нурахмет"	630303301313	23-248-023-649	0,052
245	Мукашов К, К/ Х"Ельшат"	650825302650	23-248-023-329	0,044
246	Мукушев М, К/ Х"Канат"	550112300936	23-248-023-619	0,010
247	Новикова В, К/ Х"Данила"	640228301249	23-248-023-640	0,760
248	Омарова С, К/ Х"Канат"	601120402955	23-248-023-682	0,015
249	Омарова С, К/ Х"Канат"	601120402955	23-248-023-683	0,010
250	Омарова С, К/ Х"Канат"	601120402955	23-248-023-684	0,278
251	Оразбеков Б, К/ Х"Елдос"	590429300925	23-248-023-140	0,034
252	Оспанов А, К/ Х"Токтаболат"	601120402955	23-248-023-	0,014
253	Погарелов С, К/ Х"Вера"	440525300312	23-248-023-416	0,007
254	Сагендыков Ф, К/ Х"Ербол"	501203300843	23-248-023-183	0,027
255	Садвакасов А, К/ Х"Нуржан"	530202302425	23-248-023-368	0,031
256	Садуакасов А, К/ Х"Есхат"	820602301567	23-248-023-530	0,014
257	Садыков Б, К/ Х"Атамекен"	530823301657	23-248-023-	0,026

258	Сандыбаев А, К/ Х"Султанбек"	690308300096	23-248-023-112	0,060
259	Сариев А, К/ Х"Кымбат"	580404301935	23-248-023-752	0,170
260	Сариев О, К/ Х"Дархан"	590922301296	23-248-023-139	0,021
261	Сариев О, К/ Х"Дархан"	590922301296	23-248-023-645	0,300
262	Сенкебаев С, К/ Х"Саят"	700415302237	23-248-023-	0,034
263	Сулейменов Т, К/ Х"Жасулан"	651018301638	23-248-023-057	0,079
264	Сулейменов Т, К/ Х"Жасулан"	651018301638	23-248-023-056	0,078
265	Сулейменов Т, К/ Х"Жасулан"	651018301638	23-248-023-194	0,017
266	Султанов Е, К/ Х"Акберли"	680615301021	23-248-023-018	0,038
267	Султанов М, К/ Х"Коныркулжа"	560201303528	23-248-023-763	0,004
268	Султанов М, К/ Х"Коныркулжа"	560201303528	23-248-023-767	0,280
269	Султанов М, К/ Х"Коныркулжа"	560201303528	23-248-023-678	0,035
270	Султанов М, К/ Х"Коныркулжа"	560201303528	23-248-023-726	0,320
271	Султанов М, К/ Х"Коныркулжа"	560201303528	23-248-023-679	0,130
272	Султанов М, К/ Х"Коныркулжа"	560201303528	23-248-023-762	0,045
273	Султанов М, К/ Х"Коныркулжа"	560201303528	23-248-023-290	0,013
274	Султанов М, К/ Х"Коныркулжа"	560201303528	23-248-023-278	0,077
275	Токабаев Е, К/ Х"Ермурад"	560201303528	23-248-023-174	0,041
276	Толегенова Г, К/ Х"Турарбек"	690102401685	23-248-023-168	0,041
277	Турарбеков А, К/ Х"Турарбек"	760525302187	23-248-023-316	0,017
278	Узбеханов С, К/ Х"Кайрат"	520709300399	23-248-023-161	0,010
279	Хабидуллин Т, К/ Х"Шалкар"	580517301008	23-248-023-074	0,008
280	Хабидуллин Т, К/ Х"Шалкар"	580517301008	23-248-023-073	0,008

281	Хасенов К, К/ Х"Максат"	590101309142	23-248-023-758	0,118
282	Хасенов К, К/ Х"Максат"	590101309142	23-248-023-759	0,250
283	Хасенов К, К/ Х"Максат"	590101309142	23-248-023-236	0,009
284	Шакенов Ж, К/ Х"Серик"	750501300647	23-248-023-758	0,021
285	Шиянова Л, К/ Х"Лень-Ян"	560314401919	23-248-023-125	0,020
286	Шиянова Л, К/ Х"Лень-Ян"	560314401919	23-248-023-126	0,014
287	Турлиев А, К/ Х"Анар"	470323300835	23-248-023-299	0,017
288	Мукашов К, К/ Х"Ельшат"	650825302650	23-248-023-327	0,035
289	Щуцкий Г, К/ Х"Радуга"	690726301097	23-248-023-370	0,150
290	Куттубаев Т, К/ Х"Балжан"	530410300504	23-248-023-666	0,220
291	Куттубаев Т, К/ Х"Балжан"	530410300658	23-248-023-666	2,700
292	Тумабаев М, ТОО " Агрофирма Приречное"	930640000222	23-248-023-676	2,600
293	Жапелова С, ТОО " Сана-1"		23-248-023-843	0,100
294	Жапелова С, ТОО " Сана-1"		23-248-023-844	0,050
295	Жапелова С, ТОО " Сана-1"		23-248-023-675	0,038
296	Аралбаев Талгат	760930302842	23-248-041-237	0,400
297	Абдурахманов Супьян	830406302204	23-248-041-121	0,100
298	Актайлаков Самат	701217302085	23-248-041-091	0,159
299	Абсейтов Самат	881010301017	23-248-041-090	1,995
			23-248-041-126	
			23-248-041-113	
300	Атанчинова Ардак	690406401390	23-248-041-100	1,000
301	Акылбаев Айдар	780727301646	23-248-041-079	0,200
302	Базаров Ғалым	720927301454	23-248-041-062	0,150
303	Биекенов Кайрат	690809301860	23-248-041-094	0,658
304	Бытымбаев Аскар	720610300744	23-248-041-112	0,060
305	Баязитов Берикбол	400610302046	23-248-041-012	0,612
			23-248-041-078	
			23-248-041-127	

306	Бақдаулет Ілияс	941018301054	23-248-041-266	0,800
307	Бесбаев Кенжетай	790611301598	23-248-041-175	0,647
308	Дуйсенбаев Сериккали	520218301903	23-248-041-013	0,100
309	Дюсеков Аманбек	650922301164	23-248-041-118	1,600
310	Жакиев Сарсенбек	480509300590	23-248-041-085	0,232
311	Балауианова Кулейхан	590206401342	23-248-041-066	0,399
312	Оспанова Бибигуль	720420400872	23-248-041-082	0,200
313	Раймханова Айгуль	680713401040	23-248-041-032	0,100
314	Сыдыков Марат	580710301542	23-248-041-246	0,050
315	Сейлханов Гусман	371121300717	23-248-041-014	0,095
316	Турежанова Каныша	480919401049	23-248-041-123	1,900
317	Сатбаев Совет	640124302668	23-248-041-040	0,800
318	Шаулибаева Дамелхан	550110401412	23-248-041-025	0,200
319	Чулгауова Гульбаршын	680109402332	23-248-041-110	0,500
320	Чонаев Сакен	481101302303	23-248-041-268	0,954
			23-248-041-108	
321	Зиядин Канат	630531301670	23-248-041-095	3,994
			23-248-041-267	
322	Карибаев Ербол	650624301154	23-248-041-092	0,500
323	Калиев Айкын	750301300755	23-248-041-070	0,050
324	Дильдаханов Ерлан	810210302710	23-248-041-162	1,500
325	Касенгазин Бауыржан	641102301711	23-248-041-033	2,342
			23-248-041-145	
			23-248-041-289	
326	Кимадиев Ергали	731009301745	23-248-041-064	0,160
327	Конурбаев Бекзат	600111301562	23-248-041-043	0,076
328	Казиева Нурзия	470711400880	23-248-041-101	0,499
329	Карабеков Токеш	490910300929	23-248-041-058	0,080
330	Курмашев Ардак	770823302189	23-248-041-096	0,784
			23-248-041-009	
331	Коньратов Ергіс	820605302076	23-248-041-102	0,200
332	Кульдибаев Талгат	580228300871	23-248-041-076	0,100
333	Кожаметова Бактыгул	600120402368	23-248-041-109	2,218
			23-248-041-265	
			23-248-041-338	
334	Кульжабаев Адлет	840930102394	23-248-041-104	0,915
335	Утепов Архат	741110301954	23-248-041-022	4,000
			23-248-041-023	

336	Камаков Бек	970506350246	23-248-041-038	1,576
			23-248-041-152	
			23-248-041-153	
			23-248-041-004	
337	Курманова Дария	420101406359	23-248-041-021	0,150
338	Кульдибаев Совет	560519300403	23-248-041-034	0,150
339	КагазбаевБауыржан		23-248-041-146	0,800
340	Зейнелгабитов Саят	740101310773	23-248-041-005	
341	Шәріпхан Нұржан		23-248-041-337	1,450
342	Багамитов Слямхан Айтказынович	600101414576	23-248-041-122	0,072
343	Жиргалов Самет Курманғалиұлы	520101308092	23-248-041-114	0,050
344	Жумагулов Бекжан	701116300832	23-248-041-086	0,500
345	Нурбеков Даулетбек	600101310587	23-248-041-057	0,200
346	Мусаханова Айну р Толеубековна	800327401327	23-248-041-098	0,282
347	Сейлханов Кайрат Жумашевич	700205301305	23-248-041-241	1,109
			23-248-041-248	
348	Толеугазин Сабыржан	681217301116	23-248-041-154	0,5975
			23-248-041-155	
			23-248-041-156	
			23-248-041-157	
349	Саутов Жанабай Кенжебекович		23-248-041-025	30,382
			23-248-041-124	
			23-248-041-125	
			23-248-041-138	
			23-248-041-139	
			23-248-041-140	
			23-248-041-141	
			23-248-041-142	
			23-248-041-143	
			23-248-041-168	
			23-248-041-169	
23-248-041-170				
350	"Абзал"	610701301472	23-248-034-153	0,398
351	"Аділет"	371108300263	23-248-034-011	0,636
352	"Алдияр"	751203302543	23-248-034-118	0,100
353	"Қайрат "	560210302529	23-248-034-251	0,1135
354	"Шалқар"	600222300459	23-248-034-187	0,260
			23-248-034-101	

355	"Аршат"	601122301426	23-248-034-102	3,838
			23-248-034-103	
			23-248-034-175	
			23-248-034-176	
356	"Зияда"	650729301086	23-248-034-143	1,148
			23-248-034-180	
			23-248-034-179	
357	"Альфия"	731227300633	23-248-034-198	0,100
358	"Нурали"	800607301858	23-248-034-255	0,777
359	"Арай"	990512450009	23-248-034-949	0,829
360	Саркытбаев.Ж, к/х " Адлет"	900208300445	23-248-032-009	0,206
361	Ногайбаев.Б, к/х " Камаш"	611018302400	23-248-032-376	0,766
362	Еркін Арнаубек, к/х " "Қыран"	870520303517	23-248-032-413	0,500
363	Исаджанов.М, к/х " Зияда".	690404302559	23-248-032-297	0,500
364	Исаджанов.М, к/х " Зияда".	690404302559	23-248-032-296	1,000
365	Ауденбаев.Р, к/ х"Урджар-Газ"	670203300686	23-248-032-354	0,0141
366	Ауденбаев.Р, к/х " Урджар-Газ"	670203300686	23-248-032-281	0,100
367	Ауденбаев.Р, к/х " Урджар-Газ"	670203300686	23-248-032-438	0,286
368	Ауденбаев.Р, к/х " Урджар-Газ"	670203300686	23-248-032-437	0,776
369	Ауденбаев.Р, к/х " Урджар-Газ"	670203300686	23-248-032-435	0,952
370	Ауденбаев.Р, к/х " Урджар-Газ"	670203300686	23-248-032-436	0,150
371	Ауденбаев.Р, к/х " Урджар-Газ"	670203300686	23-248-032-315	3,000
372	Кусайнов.Г, к/х " Канат"	490503301240	23-248-032-254	0,010
373	Кутгубаев.Т, к/х " Балжан"	530410300504	23-248-032-314	1,000
374	Кутгубаев.Т к/х " Балжан"	530410300504	23-248-032-324	0,195
375	Какижанова.С, к/х " Шынарбек"	410119401027	23-248-032-331	0,007
376	Казиев.Б, к/х " Шаяхмет"	590102304494	23-248-032-326	0,300
377	Каптагаева.К, к/х " Болашақ"	770308404354	23-248-032-419	0,130



378	Каптагаева.К, к/х "Болашақ"	770308404354	23-248-032-444	0,098
379	Байсинова.Р, к/х "Жандос"	571110402982	23-248-032-247	0,300
380	Байбосынов.А, к/х "Асылан"	570903300432	23-248-032-136	0,0017
381	Кузекоев.А, к/х "Думан"	700504300432	23-248-032-023	0,003
382	Тлекеев.Е, к/х "Абдуали"	750404300844	23-248-032-038	0,0024
383	Итчанов.М, к/х "Анаргуль"	720525300242	23-248-032-294	0,050
384	Саркытбаев.Ш, к/х "Жадра"	460412300480	23-248-032-388	0,0072
385	Омиркан.М, к/х "Даулет"	591125350812	23-248-032-367	0,500
386	Бекмурзина.К, к/х "Куаныш"	560318400447	23-248-032-343	0,020
387	Колбаев.А, к/х "Акшаги"	660606300764	23-248-032-348	0,02925
388	Колбаев.А, к/х "Акшаги"	660606300764	23-248-032-349	0,042
389	Колбаев.А, к/х "Акшаги"	660606300764	23-248-032-349	0,01265
390	Нупбаев.А, к/х "Аяжан"	700617300447	23-248-032-190	0,020
391	Алмисаев.Е, к/х "Алау"	940907351506	23-248-032-229	0,1134
392	Алмисаев.Е, к/х "Алау"	940907351506	23-248-032-300	0,5941
393	Алмисаев.Е, к/х "Алау"	940907351506	23-248-032-230	0,6347
394	Алмисаев.Е, к/х "Алау"	940907351506	23-248-032-231	0,0550
395	Байгуатов.Р, к/х "Даурен"	730514301738	23-248-032-011	0,0511
396	Байгуатов.Р, к/х "Даурен"	730514301738	23-248-032-012	0,015
397	Исанов.Ж, к/х "Нуржан"	400101319539	23-248-032-093	0,0012
398	Тойчубеков.Е, к/х "Жыргалы"	730107301765	23-248-032-396	0,015
399	Дуйсембаева.Г, к/х "Нуржан"	541026401139	23-248-032-266	0,030
400	Исмагулова.К, к/х "Гвардия"		23-248-032-318	2,500

401	Уранкаев.Т, к/х "Еламан"	620608300103	23-248-032-38	1,369
402	Уранкаев.Т, к/х "Еламан"	620608300103	23-248-032-083	0,244
403	Абылканов.К, к/х "Асел"	560228301340	23-248-032-305	0,090
404	Абылканов.К, к/х "Асел"	560228301340	23-248-032-438	0,110
405	Игембаев.А, ТОО "Prosper-NN"	110840008373	23-248-032-007	0,050
406	Тумабаев.М, Агрофирма "Приречное"	561121300026	23-248-032-357	0,776
407	Тумабаев.М, Агрофирма "Приречное"	561121300026	23-248-032-305	0,700
408	Игенбаев Улан Серикканович	770731302278	23-248-048-329	1,500
409	Есенчалов Ербол Мусатаевич	790417301880	23-248-048-422	0,190
410	Калиаскаров Курметхан Каденович	730108301770	23-248-048-278	1,000
411	Калиев Маулетбек Кусманович	700516300933	23-248-048-336	1,995
412	Касенгазин Багдат Габбасович	610307300746	23-248-048-240	0,600
413	Команов Сериккали Ибраевич	660726300678	23-248-048-004	0,243
414	Кошумов Уальхан Султанбекович	550914301070	23-248-048-178 23-248-048-407	0,736
415	Мусаханова Сара	381116401075	23-248-048-146	0,111
416	Мустафин Ерлан Муратханович	730509303211	23-248-048-276	2,000
417	Рыбалкин Алексей Андреевич	690225301073	23-248-048-375	3,500
418	Сапаргазаев Ныгымет	490221300725	23-248-048-270 23-248-048-102	0,0906
419	Саутов Жанабай Кенжебекович	600905302646	23-248-041-339	1,000
420	Серикбаев Кизатбек Бодаугазыевич	610114301957	23-248-041-131	0,035
421	Темиршинов Зияда Лимжанұлы	320820300837	23-248-041-258	0,0254
422	Тілеубаев Айдар Өмірбайұлы	690406302510	23-248-041-143	0,051

423	Турдиев Махмут Кунахунович	550828301668	23-248-048-308	0,837
424	Узекбаев Кайрат Канашевич	730405302812	23-248-048-233	0,149
425	Фатхуллаев Файзулла	420515303359	23-248-048-435	0,681
426	Халелов Жаркын Серикбекович	790601303817	23-248-041-298	0,100
427	Чокаев Бериккара Мурзашкеевич	610710302476	23-248-048-212	0,051
428	Чукаев Марат Жумагалиевич	700413302098	23-248-041-148	0,070
429	Баянбаев А.М	640124302668	23-248-041-252	0,400
430	Адамбаев Жолмухамет	571230300744	23-248-041-176	0,059
431	Амирханов Серикбосын Турсбекович	650224302039	23-248-041-038	0,051
432	Байсабыров Айкын Бегешевич	700422301950	23-248-041-241	0,748
433	Дүйсенбаев Аманжан Қазезұлы	600130302089	23-248-041-116	0,111
434	Джакупов Серикгалий Андасович	620620301474	23-248-041-323	0,130
435	Ерденбекова Ж а д ы р а Айткалиевна	851209402672	23-248-041-444	0,374
436	Жарылкасынова А.К		23-248-041-393	2,000
437	"Qaz agro east"	220340023143	23-248-041-460	0,476
438	Зияданов М. Т.		23-248-041-371	2,500
439	Андас Ерасыл Секенович		23-248-041-399	0,700
440	Калиев Дастан Далелханович	820223304958	23-248-041-456	0,350
441	Шарипов Жанатбек Қанатбекұлы	761016300870	23-248-041-416	0,150
442	Шарипов Аскербек Қанатбекұлы	790514303110	23-248-041-430	0,050
443	Шарипов Қуат Қанатбекұлы	850926301950	23-248-041-431	0,050
444	Лебаев Кызырбек		23-248-041-221	1,000
445	Омаров Нурғали		23-248-041-420	1,500
446	Кыдыркулов Омарбек		23-248-041-410	0,800
447	Жунусов Бакыт		23-248-041-511	1,050

448	Курукпаева Аманжан	520208401668	23-248-041-465	0,213
449	ТОО "Асаусары"	210140003635	23-248-016-391	0,0020
450	ТОО "Асаусары"	210140003635	23-248-016-392	1,0
451	К/х "ЫкыласАта"	720710302442	23-248-016-372	2,5
452	К/х "Қуат"	470409400274	23-248-016-024	0,124
453	К/х "Қуат"	470409400274	23-248-016-429	0,262
454	К/х "Ерлан"	481123301256	16-248-016-013	0,078
455	К/х "Бакыт"	650928301880	23-248-016-325	0,7
456	К/х "Бакыт"	650928301880	23-248-016-406	0,1
457	К/х "Досан"	670518300576	23-248-016-438	0,005
458	К/х "Ұлан"	670124300598	23-248-016-371	1,0
459	К/х "Алтын дән"	760616301074	23-248-016-238	0,0714
460	К/х "Байсултан"	370525300367	23-248-016-346	0,019
461	К/х "Зарык"	830820302295	23-248-016-376	1,0
462	К/х "Сымбат"	620831300818	23-248-016-466	0,49
463	К/х "Саябак"	730509303211	23-248-016-274	2,2
464	К/х "Нуртуган"	631009300568	23-248-016-272	0,015
465	К/х "Ержанат"	790504450332	23-248-016-368	0,7
466	К/х "Елимай"	520204350429	23-248-016-378	0,4
467	К/х "Ынтымак"	721213350562	23-248-016-443	0,5
468	К/х "ЗәбірАта"	620216300698	23-248-016-470	0,4
469	К/х "Ерасыл"	581124301173	23-248-016-042	1,23
470	Осиға Бейсен	731015000750	23-248-016-	0,35
471	Темірғалиев Әділжаппар	671211300494	23-248-016-	0,3
472	ТОО "Юбилейный"	960440000449	23-248-027-028	0,618
473	ТОО "Юбилейный"	960440000449	23-248-027-027	0,251
474	ТОО "Юбилейный"	960440000449	23-248-027-288	0,230
475	КХ "Караш"	620924300924	23-248-027-041	0,400
476	КХ "Караш"	620924300924	23-248-027-042	0,035
477	КХ "Караш"	620924300924	23-248-027-040	0,400
478	КХ "Болашак"	721208400555	23-248-027-087	0,009
479	КХ "Руслан"	690901300525	23-248-027-167	0,200
480	КХ "Алибек"	530623300720	23-248-027-016	0,479
481	КХ "Бидахмет"	710412300922	23-248-027-192	0,003
482	КХ "Даурен"	660917300804	23-248-027-076	1,200
483	КХ "Даурен"	660917300804	23-248-027-033	0,367
484	КХ "Жомарт"	700122402607	23-248-027-265	0,077
485	КХ "Ильяс"	450128400332	23-248-027-052	0,059
486	КХ "Кайрахмет"	790601301068	23-248-027-153	0,010
487	КХ "Кулахмет"	730804300647	23-248-027-154	0,011

488	КХ "Кулахмет"	730804300647	23-248-027-277	0,011
489	КХ "Муса"	530220300086	23-248-027-283	0,200
490	КХ "Сабыр"	531115301734	23-248-027-212	0,799
491	Абланбаев Кенжегали К/х " Үмітбек"	780207302161	23-248-030-166	0,300
492	Абылханов Киргизгали К/х " Асем"	560228301340	23-248-030-100	1,3146
			23-248-030-101	
			23-248-030-204	
493	Абдулханов Кыргызгали К/х " Еділ"	470325301606	23-248-030-145	0,003
494	Акимбашаев Халык К/х "Карибай"	540615302120	23-248-030-116	0,283
495	Базарбаева Багдагуль К/х " Жомарт"	700122402607	23-248-030-183	0,700
496	Бапишев Ерлан К/х "Асхат"	700122402607	23-248-030-095	0,500
497	Икласов Бейсен К/х "Тұрсын"	510510300475	23-248-030-074	0,300
498	Кайрат Акбар К/х " Ақмола"	831102351349	23-248-030-085	0,734
499	Кажыгай Анвар К/х "Кажыгай"	680627302263	23-248-030-019	1,084
			23-248-030-149	
			23-248-030-150	
			23-248-030-065	
500	Кусаинов Берикжан К/х "Саркыт"	720225300866	23-248-030-049	0,0174
501	Калиев Маулетбек К/х "Алғабас"	700516300933	23-248-030-198	0,191
502	Карашев Заманбек К/х "Қараш"	620924300924	23-248-030-061	0,500
503	Омирбеков Ахмет К /х "Ақтілек"	711027301787	23-248-030-115	0,150
504	Омирхан Даулетхан К/х "Сарбулак"	721213399044	23-248-030-117	1,000
			23-248-030-138	
505	Рахметова Роза К/х "Шынар"	560802400468	23-248-030-034	0,050
			23-248-030-035	
			23-248-030-036	
			23-248-030-037	
506	Рысалов Кайрат К/х "Жұман"	690319301669	23-248-030-044	0,6724
			23-248-030-242	
507	Рахимбеков Марат К/х "Бораш"	700326302293	23-248-030-174	0,500

508	Рахимбеков Марат К/х "Бораш"	700326302293	23-248-030-175	0,132
509	Сарсембаев Талгат К/х "Акжол"	601210300045	23-248-030-175	0,342
600	Сыдыков Серік К/х "Сыдыков С."	701216300955	23-248-030-238	0,057
601	Уахитканов Ардак К/х "Ардак"	780302301417	23-248-030-247	0,100
602	Уранкаев Темирхан К/х "Еламан"	620608300103	23-248-030-173 23-248-030-207	3,632
603	Бурибаев Бекзат Маулетович К/х "Тау қырандары "	900910301866	23-248-030-147	1,500
604	Каримов Ергали К/х "Ергали"	671105300150	23-248-030-187	0,492
605	Каптагаева Камшат Шаймуратовна К/х "Болашақ"	770308404354	23-248-030-187	0,492
606	Куттыбаев Танырберген Омарбекович К/х "Балжан"	530410300504	23-248-030-182	3,330
607	Садык Мурат К/х " Отандастар"	630910303397	23-248-025-079	0,6995
608	Садык Мурат К/х " Отандастар"	630910303397	23-248-025-082	0,4498
609	Садык Мурат К/х " Отандастар"	630910303397	23-248-024-080	0,0239
610	Садык Мурат К/х " Отандастар"	630910303397	23-248-024-078	0,0197
611	Лепесов Руслан К/х "Қайрахмет"	140164016256	23-248-025-051	0,3472
612	Лепесов Руслан К/х "Қайрахмет"	140164016256	23-248-025-052	0,150
613	Лепесов Руслан К/х "Қайрахмет"	140164016256	23-248-027-153	0,010
614	Пархоменко Светлана К/х " Светлана"	620504402498	23-248-025-072	0,010
615	Ибраев Есемгазы К/ х "Асенгазы"	611108300235	23-248-025-057	0,0209
616	Ибраев Есемгазы К/ х "Асенгазы"	611108300235	23-248-025-059	0,2291
617	Тетегалиев Аман К/ х "Қазына"	870627301999	23-248-025-094	1,000

618	Рыбалкин Руслан К/ х "Дары природы"	890712300391	23-248-025-087	0,001
619	Ахметказы Нурзат К/х "Кайрат"	890302351555	23-248-024-022	0,300
620	Ахметказы Нурзат К/х "Кайрат"	890302351555	23-248-025-062	0,700
621	Базарбаева Багдагуль К/х " Жомарт"	700122402607	23-248-025-032	0,0397
622	Рысалов Кайрат К/х "Жуман"	690319301669	23-248-025-184	1,020
623	Плиско Олег К/х " Иван"	680504300347	23-248-025-095	0,050
624	Калиев Маулетбек К/х "Алгабас"	700516300933	23-248-025-083	3,981
625	Калиев Маулетбек К/х "Алгабас"	700516300933	23-248-025-084	0,015
626	Каленов Саттыбай К/х "Бакыт"	540111301350	23-248-025-071	0,330
627	Увалищев Валерий К/х "Альфия"	510510302471	23-248-025-044	0,042
628	Назар Жандос К/х " Назар"	880405301983	23-248-025-069	1,091
629	Толеген Шугыла К/ х "Кокжал"	820312451385	23-248-025-090	0,298
630	ТОО "Urdzhar Agro Company"	930340001051	23-248-025-014	1,950
631	ТОО "Urdzhar Agro Company"	930340001051	23-248-025-012	0,083
632	Болысбеков Айкын К/х "Сайдахмет"	750824301925	23-248-043-158	0,5
633	Исабекова Алтын К/ х "Думан"	380903400786	23-248-043-154	1,0
634	Исабекова Алтын К/ х "Думан"	380903400786	23-248-043-075	0,2
635	Кусаинова Кулжиян К/х "Еркебулан"	511220402751	23-248-043-	1,0
636	Мухамедияров Мурат К/х "Мурат"	410224300727	23-248-043-120	1,8
637	Нурпеисов Мурат К /х "Нуржан"	640826301051	23-248-043-229	1,275
638	Нурпеисов Мурат К /х "Нуржан"	640826301051	23-248-043-092	0,5
639	Осимханов Уалихан Крестьянскоехозяйс тво "Бауыржан"	541215300618	23-248-043-061	0,1

640	Сейсенова Рысгул К/х "Касымбай"	731016401185	23-248-043-060	2,22
641	Ходжаев Едил К/х "Адиль"	560101315366	23-248-043-067	1,25
642	Ибраев Дулат К/х "Дидар"	661019301269	23-248-043-151	2,5
643	Ахмадиева Дария К/х "Жана-Тан"	551018400883	23-248-043-174	3,0
644	Сыдыков Серикбосын К/х "Шыңырау"	510115303026	23-248-043-085	0,45
645	Пернебаева Зауреш К/х "Еркин"	791118402397	23-248-043-071	2,0
646	Адамбаев Бекмухамбет К/х "Байшона"	500606301265	23-248-046-249	0,150
647	Адамбаев Бекмухамбет К/х "Байшона"	500606301265	23-248-046-248	0,027
648	Адамбаев Бекмухамбет К/х "Байшона"	500606301265	23-248-046-343	0,053
649	Адамбаев Бекмухамбет К/х "Байшона"	500606301265	23-248-046-154	0,259
650	Мырзаханов Серик К/х "Аян"	711026301219	23-248-046-255	0,116
651	Мырзаханов Серик К/х "Аян"	711026301219	23-248-046-326	0,418
652	Мырзаханов Серик К/х "Аян"	711026301219	23-248-046-256	0,400
653	Рахимбекова Алмагуль К/х "Оналбек"		23-248-046-177	0,065
654	Рахимбекова Алмагуль К/х "Оналбек"		23-248-046-178	0,200
655	Тугельбаев Кайрат К/х "Жасдаурен"	761207302265	23-248-046-036	0,155
656	Бокишев Даурен К/х "Нұрдаулет"	810107302631	23-248-046-327	0,296
657	Андас Ерасыл К/х "Андас"	920101350651	23-248-046-332	0,223
658	Андас Ерасыл К/х "Андас"	920101350651	23-248-046-182	0,174
659	Омаров Нургали К/х "Бегзат"	740916300727		0,200



660	Серикбусунов Думан К/х " Орынбек"	760516301128	23-248-046-257 23-248-046-258	0,300 0,035
661	Жылкышинов Совет К/х "Береке"	631001302580	23-248-025-184	1,000
662	Башаев Толеужан К/ х "Толеужан"	810911302266	23-248-046-227	0,094
663	Кабдулданов Дулат К/х "Жалғас"	700627301955	23-248-046-234 23-248-046-235	0,148 0,160
664	Ыдырышев Нуржан К/х "Береке"	830720302291	23-248-046-174	0,300
665	Кокумбаев Габдулмурат К/х " Айбек"	561124301259	23-248-046-225	0,097
666	Молдагали Ерлан К/ х "Молдагали"		23-248-046-338	0,200
667	Дуисенбай Мажит К /х "Айдын"		23-248-046-295 23-248-046-296	0,969 0,480
668	Сугуржанов Жуман К/х "Бакытжан"	440710301099	23-248-046-243	0,100
669	Джакупов Серикгали К/х " Ергали"	620620301474	23-248-046-166	0,583
670	Кошекбаев Серикбай К/х " Бастау"	580219301177	23-248-046-026	0,100
671	Шалтаев Ерлан к/х Абылай"	69091530262	23-248-038-134 23-248-038-135	0,733 0,062
672	Аскаров Ералы к/х " Думан"	7312043011616	23-248-038-007	0,138
673	Машетов Мухтарбек к/х " Кусайын"	641110300310	23-248-038-196	0,008
674	Бокасов Борибай		23-248-038-138 23-248-038-137 23-248-038-136	0,007 0,001
675	Кулшанов Бейбит к/ х "Алға"	690921300336	23-248-038-022 23-248-038-019 23-248-038-018 23-248-038-176 23-248-038-023 23-248-038-177 23-248-038-178 23-248-038-014	0,0922 0,0622 0,180 0,200 0,1646 0,700 0,500 0,200
676	Данабаева Марияхан к/х " Акпан"	55119401018	23-248-038-026 23-248-038-313	0,0187 0,415

677	Кожанова Жидежан к/х "Укили"	490604400852	23-248-038-159	0,016
678	Бакаев Нурғали к/х "Сағынғали"	651205301179	23-248-038-093	0,400
679	Жумағулов Бекжан к/х "Сункар"	701116300832	23-248-038-174 23-248-038-042	0,700 0,209
680	Бариев Серик к/х Жыланды	460101300509	23-248-038-032 23-248-038-037 23-248-038-036 23-248-038-034 23-248-038-033 23-248-038-035	0,210 0,042 0,010 0,008 0,020 0,020
681	Токтаров Аскертай к/х "Сабыржан"	411016300611	23-248-038-146	0,020
682	Салимов Сункар "к/х "Казахстан"	791018302832	23-248-038-208	0,057
683	Нугуманов Жумағазы к/х "Роллан"	521110301106	23-248-038-191 23-248-038-168 23-248-038-279	0,016 0,004 0,010
684	Турғазин Кайыртай к/х "Али"	760918302609	23-248-038-030	0,330
685	Молдағуспанов Серик к/х "Максат"	620712302204	23-248-038-179	0,292
686	Кабышев Адилбек к/х "Берикбол"	601113300280	23-248-038-059 23-248-038-062	0,300 0,400
687	Жумекенов Амангельды к/х "Асет"	620305302132	23-248-038-175	0,024
688	Тельгозин Арман к/х "Арман"	760101310003	23-248-038-270	0,300
689	Турлыбек Бекмухамет к/х "Жалын"	550301300892	23-248-038-169	0,160
690	Анкебайтеги Фарида к/х "Байсултан"	500915401767	23-248-038-114 23-248-038-113	0,050 0,300
691	Рамазанов Муратбек к/х "Кожа"	590123302303	23-248-038-021	0,150
692	Какибалапов Бокебай к/х "Боранбек"	520205301566	23-248-038-080	0,020
693	Балтабаев Ондасын к/х "Акшал"	470216301990	23-248-038-142 23-248-038-141	0,150 0,200
694	Мукатаев Жаркын к/х "Мереке"	601018301827	23-248-038-050 23-248-038-160 23-248-038-054 23-248-038-061	0,200 0,350 0,458 0,350

695	Нуркенов Жексенбі к/х "Майжан"	530606300976	23-248-038-139	0,520
696	Бузауова Бадентай к /х "Глеужан"		23-248-038-210	0,007
697	Тайлакбаев Бакыт кр.хозяйства " Берикказы"		23-248-038-192	0,010
698	Тураров Дастан к/х "Дастан"	910814351644	23-248-038-286	0,3392
699	Дюсембеков Амантай к/х "Ринат "	611002301603	23-248-038-099	0,0500
700	Бекбосынов Нұржан к/х "Болюсбек"	561005301003	23-248-038-164 23-248-038-163	0,0215 0,0432
701	Раев Серикжан к/х " Бакнур"	791004300275	23-248-038-027 23-248-038-068 23-248-038-077	0,2155 0,395 0,1500
702	Аубакирова Салтанат к/х "Жана Тұрмыс	830425400852	23-248-038-215	0,0380
703	Имангалиева Куралай к/х " Казына"	670412402378	23-248-038-201	0,0406
704	Саркытбаев Капас к /х "Дамир"		23-248-038-147 23-248-038-148 23-248-038-149	0,0016 0,0034 0,0157
705	А р ы н о в Габдулгазиз к/х " Дархан"	590505300828	23-248-038-282	0,130
706	Абишев Совет Жаканович	680916300595	23-248-019-643	0,0442
707	Абылбаева Ракат Кадырсызовна	520925400390	23-248-019-363	0,0378
708	Адельбаев Абылай Тильтаевич " Руслан"ш/қ	570415302034	23-248-019-762 23-248-019-022	0,0203 0,0166
709	Ажитаев Калихан Турсынович " Атабай" к/х	620402300768	23-248-019-034	0,0108
710	Акульчик Ольга Николаевна	640302400407	23-248-019-214	0,0018
711	Аманкулов Еркин Азатович	751210302680	23-248-019-631 23-248-019-669 23-248-019-428 23-248-019-427	0,0252 0,2992 0,0252 0,0490
712	Аманова Жамиля	511217400646	23-248-019-334	0,0290

713	Амиргалиев Серикказы Кажиевич	530105301900	23-248-019-120 23-248-019-309	0,0064 0,0056
714	Амишев Сериккали	630517300339	23-248-019-568	0,0315
715	Балагазов Айдарбек Нурасилович	711220302073	23-248-019-750 23-248-019-751	0,1027 0,0320
716	Бегешев Жумагазы Будумбаевич	611019300678	23-248-019-766	0,0315
717	Бейсенгазы Асан	761011302581	23-248-019-570	0,0500
718	Бекполов Талгат Адилханович	660915300893	23-248-019-368 23-248-019-605	0,0697 0,0300
719	Битимов Турдыгазы	591115300356	23-248-019-052	0,0315
720	Блудов Борис Александрович	591124300800	23-248-019-047	0,0126 0,0441
721	Бопиев Болатбек Ануарбекович	660210302460	23-248-019-470 23-248-019-864	0,4401 0,2289
722	Буратаева Ажаныл Хасенгазиевна	460504400164	23-248-019-161	0,0128
723	Габитова Бибигуль	701207400823	23-248-019-090	0,0063
724	Граф Владимир Семенович	580518300342	23-248-019-156	0,0257
725	Григоренко Владимир Валерьевич	670919300817	23-248-019-421	0,0278
726	Григоренко Рустем Владимирович	910914350907	23-248-019-416	0,0504
727	Денисенко Роман Иванович	610716300397	23-248-019-350	0,0257 0,0416
728	Джампеисов Роллан Заманбекович	840924302619	23-248-019-043 23-248-019-095	0,0484
729	Джангулов Женис Аманович	660509301269	23-248-019-681	0,100
730	Джумабаев Кенжеккан	501210302184	23-248-019-515	0,0100 0,0313
731	Дронь Виктор Вячеславович	610719301718	23-248-019-207 23-248-019-205	0,0159 0,0094
732	Дюсембаев Сейсенгали	68103032528	23-248-019-707	0,0631
733	Жакиянов Аманжол Амангельдиевич	620414300783	23-248-019-021	0,0820
734	Жаксыбаев Онербек Кожгельдиевич	580710302987	23-248-019-635	0,0694
735	Жампеисов Мухаметжан Омарович	411219300148	23-248-019-245	0,0022

736	Жанбукиров Берик Сарсенбаевич	721214300918	23-248-019-060	0,0252
737	Жомартов Жакаш	460501300424	23-248-019-542	0,0355
738	Жомартов Асылхан Касенович	650905300311	23-248-019-550	0,0250
739	Жомартов Марат Жакашевич	711103302027	23-248-019-542	0,0378
740	Жомартов Сайфитден Ондерханович	560320300520	23-248-019-196	0,0209
741	Землянухин Сергей Васильевич	621128300721	23-248-019-393 23-248-019-391 23-248-019-390	0,0058 0,0131 0,0147
742	Ибраев Серикказы Слямбекович	700131300712	23-248-019-066 23-248-019-065	0,0526 0,0042
743	Ильгундов Серик Асылханович	690123300784	23-248-019-688	0,0238
744	Исатова Раиса Михайловна	370830400516	23-248-019-193 23-248-019-195	0,0281 0,0039
745	Калиев Толеубек Чокабекович	641230301173	23-248-019-387 23-248-019-503	0,0994 0,0189
746	Калиева Кенжеккан	410308400722	23-248-019-403	0,0049
747	Канагатов Ерасыл Дауренович	930728351393	23-248-019-842	0,3000
748	Ковнашаров Ардак Слямканович	910424300382	23-248-019-071	0,0252
749	Ковнашаров Каирхан Кадырбекович	491210300718	23-248-019-388	0,0245
750	Кодинцев Вячеслав Павлович	640825300890	23-248-019-451	0,0378
751	Конусов Асет Айсанович	740713300377	23-248-019-051	0,0200
752	Костюченко Евгений Андреевич	610802302043	23-248-019-498 23-248-019-811 23-248-019-808	0,0085 0,0085 0,0125
753	Костюченко Алексей Васильевич	750920300790	23-248-019-107 23-248-019-106	0,0126 0,0256
754	Костюченко Валентин Андреевич	720630300646	23-248-019-473 23-248-019-807 23-248-019-806 23-248-019-704	0,0085 0,0383 0,0184 0,0100
755	Костюченко Евгений Васильевич	710309300622	23-248-019-103	0,0752
756	Кривошеев Сергей Андреевич	661116300644	23-248-019-415 23-248-019-414	0,0272 0,0081

757	Куватов Канат Жумагазович	670924300319	23-248-019-147 23-248-019-149	0,0066 0,0376
758	Мусабаев Бактыбек Токашевич	600608300784	23-248-019-770 23-248-019-383 23-248-019-566 23-248-019-597 23-248-019-770	0,0108 0,347 3,361 0,5465 0,0380
759	Мажибаев Кисалий Сегизбаевич	490517300239	23-248-019-262	0,0252
760	Минибаев Амангельды Шагиманович	610830300783	23-248-019-483	0,0085
761	Минибаев Саятбек Чагиманович	650725301173	23-248-019-266	0,0045
762	Михайлов Александр Павлович	470422300576	23-248-019-470	0,0085
763	Михайлов Юрий Александрович	610321302415	23-248-019-490 23-248-019-486	0,0036 0,0050
764	Мукашев Баймурат Канапьянович	571227301012	23-248-019-045	0,0820
765	Нурдымбаев Алимжан Юсупович	560222300260	23-248-019-339	0,0015
766	Науразбаев Кайрат Каирбекович	180864028867	23-248-019-389 23-248-019-510	0,0137 0,0794
767	Нусс Юрий Алексеевич	871209302967	23-248-019-239	0,0343
768	Омаров Еркебулан Омарович	860228300256	23-248-019-406 23-248-019-407	0,0305 0,0402
769	Оспанова Гуляим	610318400825	23-248-019-990	0,1300
770	Певнев Михаил	920408350650	23-248-019-029	0,0167
771	Погорелов Александр Александрович	570610302723	23-248-019-369	0,0036 0,0252
772	Проскурин Виктор	520222300500	23-248-019-461 23-248-019-457 23-248-019-459	0,0189 0,0189 0,0189
773	Пугачев Александр Николаевич	740506300847	23-248-019-038	0,0109
774	Романенко Ольга Алексеевна	801020401856	23-248-019-746 23-248-019-736	0,0102 0,2132
775	Садыков Галымжан Кабдешович	740906300336	23-248-019-006	0,0192
776	Селюк Иван Николаевич	610610300915	23-248-019-466	0,0038 0,0085
				0,0088



1	2	3	4	5	6	7	8	9	10
1	Акжарский	104633000	Акжар Амангельды Карамойлы	5,535	3,141	1,350	0	10,187	1,0
2	Алтыншоркинский	104639000	Алтыншорки Айтбай Лайбулак Текебулак	6,8760	2,1303	2,9754	0	26,638	2,735
3	Баркытбельский	104679000	Баркытбел Батпакты Благодатное Некрасовка	12,897	1,9413	5,0382	0	2,0	7,670
4	Бестерекский	104643000	Бестерек Кабанбай Казымбет	2,932	2,612	1,688	0	9,693	22,950
5	Егинсуksий	104649000	Егинсуks Жанай	1,209	2,670	0,351		8,1995	2,2725
6	Елтайский	104651000	Елтай	10,2375	2,250	5,4486	0	1,045	18,9283
7	ЖанаТилекский	104647000	ЖанаТилек Тасарык	8,519	2,266	4,196	0	13,1109	12,890
8	ЖогаргыЕгинсуksий	104677000	ЖогаргыЕгинсуksий	8,870	2,022	3,348	0	1,810	32,145
9	Каракольский	104667000	Каракол Сагат Ферма 3	40,500	10,4805	8,343	0	48,648	25,463
10	Кокозекский	104655000	Кокозек	6,8760	2,1303	2,9754	0	10,803	6,087
11	Колдененский	104635000	Колденен	4,919	2,223	4,671	0	1,122	5,08
12	Коньршаулинский	104671000	Таскескен Ушбулак	9,2205	2,9673	3,024	0	11,272	19,407
13	Науалинский	104675000	Малак Науалы	15,4035	6,7131	9,9198	0	15,18	2,66
14	Салкынбельский	104681000	Карабуьрат Сегизбай	1,354	1,753	0,596	0	15,468	25,486
			Бургон						





		угодий и земель						единиц, килограмм на гектар переваримого протеина					
								пастбищных кормов по сезонам					
								сенокос	косимые пастбища	Весна	лето	осень	зима
1	2	3	4	5	6	7	8	9	10	11	12	13	14
13.09.19	1	Предгорная равнина Погр с Шолпанским с.о. (Осн.уч.) к.211. Злаково-осокOBO-бургуновыи (волоснец узкий, овсяница бороздчатая, ковыль, волосатик, осока толсто-столбикова я, полынь метелчатая) на светло-кашта	пастбища	70	69					2,8 26,1	1,9 18,3	3,2 9,7	1,3
21Аа Пр-2а									Выпас частно го скота ВЛО				







13.09.19	3	1 . Тырсо во-сор нотра вно-э фемер новые с солод кой ( ковыл ь волоса тик, бруне ц лисох востн ый, горчак ползу чий, цельн олист ник проды рявле нный, капуст а хрено видна я , мятли к луков ичный , костер крово льный , бурач о к пусты нный, солод к а уральс кая) н а серозе мах светл	пастб ища	100	40	Выпас частно г о скота ВЛО	1,8 1,2 14,4	1,9 1,1 9,2	1,5 0,6 3,5
----------	---	--	--------------	-----	----	--	-----------------	----------------	----------------

		ы х северн ы х обычн ы х сугли нисты х										0,9 0,4 1,9
13.09. 19	4	Предг орная волни стая равни на Бургу ново-з лаово- сорно травн ые ( полын ь метел ьчатая , пырей гребне видны й , ковыл ь волоса тик, цельн олист ник проды рявле нный, гульте мия перси дская, василе к прижа то-че шуйн ый) на серозе мах светл ы х северн	пастб ища	70	392	Выпас частно г о скота ВЛО	8,7	2,2 1,4 20,6	3,2 1,8 15,3	3,8 1,8 11,6		





13.09.19 32Гб Пр-3б	5 (501)	фемерновые (полын и метелъчатая, тонковатая и австрийская, цельнолистный, продырявленный, гультемия персидская, василек прижаточешуйный, мятлики луковичный, бурачок пустынный) на сероземах светлых северных обычных супесчаных	пасыбища	70	235	Выпас частно го скота ВЛО	0,7 6,2	0,5 0,2	0,3 0,2	3,7 2,2	2,9 1,1	17,4 9,8
	2	Злаково-полынно-эфеме										

32Гв Пр-3б	ровые ( ковыл и волоса тик и сарепт ский, полын и тонко ватая, осенн яя и метел ьчатая , мятли к луков ичный , бурач о к пусты нный) на тех же почва х	пастб ища	30	100					1,7 1,2 14,5	1,7 1,0 8,2	4,2 2,4 18,7	3,2 1,2 8,5
	Итого:	пастб ища	100	335					1,0 0,7	0,7 0,4	3,9 2,3	3,0 1,1
	Предг орная волни стая равни на  1 . Бургу ново-з лаков о-сорн отрав ные с изень ю ( ) полын ь метел ьчатая ,											

13.09.2019 32Ге Пр-3б	6 (504) (506)	пырей гребне видны й , ковыл ь волоса тик, цельн олист ник проды рявле нный, гульте мия перси дская, василе к прижа точеш уйный б кохия просте ртая) н а серозе мах светл ы х северн ы х обычн ы х супесч аных	пастб ища	60	285	Выпас частно г о скота ВЛО	2,2 1,4 20,6	3,2 1,8 15,3	3,8 1,8 11,6	3,0 1,0 5,6
		2 . Злако во-сор нотра вно-э фемер овые с изень ю ( ) ковыл ь волоса тик, пырей гребне видны								



13.09.19 32Гд Пр-3б	7 (507)	эфеме рами и изень ю ( ( ковыл ь волоса тик, полын и тонко ватая, осенн яя и метел ьчатая , цельн олист ник проды рвяле нный, гульте мия перси дская, вьюно к шерст истый, мятли к луков ичный , бурач о к пусты нный, осока толсто столб икова я , кохия просте ртяя) н а серозе мах светл ы х	пастб ища	80	198	Выпас частно г о скота ВЛО	0,9 0,6 8,4	1,0 0,6 5,1	3,7 2,2 17,4
---------------------------	------------	--	--------------	----	-----	--	----------------	----------------	-----------------

	северных обычных супесчаных										2,9 1,1 7,7
32Ge Пр-3б	2 . Бургу ново-з лаков о-сорн отрав ные ( полын ь метел ьчатая , ковыл ь волоса тик, пырей гребне видны й , волос нец узкий, гульте мия перси дский, цельн олист ник проды рявле нный, вьюно к шерст истый ) на серозе мах светл ых чевер ных обычн ых супесч аных	пастб ища	20	50				2,2 1,4 20,6	3,2 1,8 15,3	3,8 1,8 11,6	3,0 1,0 5,6







13.09.19 31 а Пр-3а	9	равни на  1 . Полынно-тырсово-сорноотравняные (полыни и метелчатая, тонковатая и осенняя, ковыль волосатик, цельнолистник прорывленный, качим метелчатый, коровняк джунгарский) на сероземах светлых северных обычных суглинистых	пастбища	60	80	Выпас частно го скота ВЛЮ				0,9 8,4	0,6 5,1	1,0 19,4	0,6 2,4	4,2 8,6	2,4 1,3	3,3 1,3
		2 . Тырсово-полынно-														



13.09.19 21Аб Пр-2а	10	1 . Злако во-сор нотра вно-ра знотра вные с полын ь ю узкод ольчат ой ( волос нец узкий, ковыл ь волоса тик, тростн и к обыкн овенн ый, пырей гребне видны й , бруне ц лисох востн ый, астраг а л Сивер са, цельн олист ник проды рявле нный, качим метел ьчаты й , люцер н а серпо видна я , василе	пастб ища	70	43	Выпас частно г о скота ВЛО				3,5 2,2 35,4	5,8 3,1 31,1	4,4 1,9 13,8	
---------------------------	----	--	--------------	----	----	--	--	--	--	-----------------	-----------------	-----------------	--





13.09.19 31а Пр-3а	12 (508)	<p>тая равнина</p> <p>1 . Полынно-тырсово-сорнотравные (полыни метелчатая, тонковатая и осенняя, ковыль, волосатик, цельнолистник прорывленный, качим метелчатый, коровяк джунгарский) на сероземах светлых северных обычных суглинистых</p> <p>2 . Тырсово-по</p>	пастбища	60	493	Выпас часть го скота ВЛО	8,5	0,9 0,6 8,4	1,0 0,6 5,1	4,2 2,4 19,4	3,3 1,3 8,6
--------------------------	-------------	--	----------	----	-----	--------------------------------------	-----	-------------------	-------------------	--------------------	-------------------



13.09.19	13	о-разн отрав но-зла ковые, места ми с таволг ой ( (г ульте мия перси дская, вьюно к шерст истый, кресто вник Якова, пастб ища 90	131	Выпас частно г о скота ВЛО 5,1	1,7 18,7	1,1 12,3	2,6 1,5	1,9 0,9	5,2	1,3 0,4 2,0
21Бг Пр-3б	(512)	таволг ой ( (г ульте мия перси дская, вьюно к шерст истый, кресто вник Якова, пастб ища 90	131	Выпас частно г о скота ВЛО 5,1	1,7 18,7	1,1 12,3	2,6 1,5	1,9 0,9	5,2	1,3 0,4 2,0
		2 . Полы нно-т ырсов о-сыр								



21 Бв Пр-36	нотра вные (полын и метел бчатая и тонко ватая, ковыл ь волоса тик, гульте мия перси дская, цельн олист ник проды рявле нный, вьюно к шерст истый ) на тех же почва х	пастб ища	10	14					1,6 1,1 12,7	2,0 1,2 9,1	3,3 1,8 13,3	2,6 1,0 6,5
	Итого:	пастб ищ	100	145					1,7 1,1	2,5 1,5	2,0 1,0	1,4 0,5
	Предг орная покат онакл онная равни на  1 . Полы нно-зл аково- эфеме ровые ( полын и тонко ватая иосен											

13.09.19 32Г Пр-36	14 (498)	няя, ковыл ь волоса тик, костер безост ый, мятли к луков ичный , осока толсто столб икова я , бурач о к пусты нный) н а серозе мах светл ых северн ых обычн ых супесч аных	пастб ища	60	404	Выпас частно г о скота ВЛО	4,5				4,2 2,9 37,0	4,5 2,7 22,8	5,2 2,6 19,0	3,9 1,5 9,6
32 Га Пр-36	(499) (500)	2 . Полы нно-э ферме ровые ( полын и тонко ватая, осенн яя и метел ьчатая , мятли к луков ичный , бурач о к	пастб ища	40	269		5,0				0,6 0,4 4,7	0,2 0,1 0,7	3,1 1,8 15,6	

		пустынный, осока толсто столбиковая) на тех же почвах										2,3 0,9 6,7
		Итого:	пастбищ	100	673				2,8 1,9	2,8 1,7	4,4 2,3	3,3 1,3
13.09.19 6 Г-2а	15	Низкогорье, абс.высота 830 м. Волнистая поверхность Погр. с Алтыншокинским с.о. к .5 1 . Таволгово-узкодольчатополынно-тырсовый с разнотравьем (таволга зверобоелистная, полынь белессинговидная, ковыль волосатик,	пастбища	60	74		Выпас частного скота ВЛО		3,6 2,4 39,2	5,6 3,2 35,6	4,1 2,2 17,6	



13.09.19 24Аа Пр-1а	16 (497)	равни на  1 . Тырсово-эбелековополынные с эфемерами (ковыль, волосатик, рогач сумчатый, полыни тонковатая и лессианговая, мятлики луковичный, осока толсто столбиковая, костер кровельный) на черноземных южных обычных суглинистых	пастбища	40	92	Выпас частно го скота ВЛО	4,5			2,0 1,4 20,1	3,0 1,9 18,1	3,9 2,0 16,0	2,8 1,1 7,6
		2 . Эбелеково-эфемеровые (											

24Аб Пр-1а	рогач сумча тый, мятли к луков ичный , осока толсто столб икова я , костер крове льный ) на тех же почва х	пастб ища	30	70					1,7 1,2 14,2	1,6 0,9 9,1	1,3 0,6 4,7	0,6 0,2 1,5
24А Пр-1а	3 . Тавол гово-з лаков о-пол ынные ( таволг а звероб оелист ная, ковыл и волоса тик и сарепт ский, пырей гребне видны й , полын и тонко вая и лесси нгови дная) на тех же почва х	пастб ища	30	70					4,3 2,7 40,2	6,0 3,4 31,4	4,8 2,4 16,7	5,3 2,0 14,0



13г Пр-1в	2 . Сорно травн о-разн отрав но-зла ковые ( бруне ц лисох востн ый, василе к растоп ыренн ый, астраг а л лисох востн ый, хондр илла корот конос икова я , солон ечник точеч ный, ковыл ь волоса тик, волос нец узкий) на тех же почва х	пастб мща	20	43					2,0 1,3 20,9	3,1 1,7 15,2	2,0 1,0 6,9	1,0 0,3 2,1
	3 . Тавол гово-з лаков о-пол ынные ( таволг а звероб											



24Б Пр-1в		оелист ная, ковыл ь волоса тик, бески льниц а гигант ская, полын и тонко ватая и лесси нгови дная) на тех же почва х	пастб ища	10	22					3,7 2,3 33,8	5,1 2,9 26,3	4,2 2,0 14,2	4,4 1,6 11,0
		Итого:	пастб ища	100	216					2,5 1,6	3,1 1,8	3,6 1,9	2,8 1,1
14.09. 19 136	18	Предг орная покат онакл онная равни на  Злако во-бру нцово- эфеме ровые ( ковыл ь волоса тик, бески льниц а гигант ская, волос нец узкий, бруне ц	Косим ы е пастб ища	100	43	Косим ы е ВЛО		3,4	2,1 1,4 17,6	2,8 1,6 12,6	2,1 1,0 5,9	1,7 0,6 3,6	



	бески льниц а гигант ская ковыл ь волоса тик н а темно- кашта новых солон чакова тых сугли нисты х почва х										2,4 5,9	
13 в Пр-1в	2 . Брунц ово-зл аково- эфеме ровые ( бруне ц лисох востн ый, ковыл ь волоса тик, бески льниц а гигант ская, мятли к луков ичный , осока толсто столб икова я) на тех же почва х	пастб ища	30	30				1,6 12,3	1,1 1,0 7,9	1,8 1,3 3,4	1,3 0,6 3,4	1,0 0,4 2,1

		Итого:	пастбища	100	102				2,0 1,2	2,6 1,4	1,5 0,7	2,0 0,8
		Низкогорье, абс. Высота 760м . Понижение Погр. с Салкынбельским с.о. к .67  1 . Злаково-разнотравные (пырей позучий, мятликлуговой, ежеборная волоснецкий, тысячелик обыкновенный, подмаренник цепкий, цикорий обыкновенный) на лугово-черн										6,1
14.09.19 10 Г-4а	20		пастбища	70	15	Выпас частного скота ВЛО			7,6 4,2 72,8	11,7 6,6 70,1	6,6 3,1 21,1	

	оземн ы х обычн ы х средне мощн ы х сугли нисты х почва х											1,9 13,0
11 Г-4а	2 . Куста рнικο во-зла ково-р азнотр авные с полын ь ю узкод ольчат ой на тех же почва х	пастб ища	30	6				3,9 2,3 31,1	5,3 2,5 24,3	3,4 1,4 10,9	2,7 0,8 4,8	
	Итого:	пастб ища	100	21				6,5 3,6	9,8 5,4	5,6 2,6	5,1 1,6	
14.09. 19	Низко горье, абс. Высот а 780 м . Пока онакл онная повер хность Погр. с Салкы нбель ским с.о. к .68  1 . Дерно винно злаков											
					Выпас частно			3,4	4,3	2,7	1,9	





		уч. Ушбу лак) к .17 и Салкы нбель ский с.о. к .104										
30Аа Пр-1б	(517) (518) (519)	1 . Ковыл бно-по лынно - эфеме ровые, места ми с тавогл ой на темно- кашта новых непол норазв итых сугли нисты х почва ш	Косим ы е пастб ища	100	423	Колим ы е ВЛО пастб ища	3,9	4,9	2,0 1,2 19,6	3,2 1,8 19,2	1,8 0,9 7,9	2,5 1,1 7,3
14.09. 19	25	Предг орная равни на										
67 14.09. 19	26	1.Село Ушбу лак Пони жение	Нас.п ункт	100	19							
45Ба Пр-4а	(520)	1 . Злако во-бру нцово- эфеме ровые на лугов ых темно- кашта новых	сенок осы	60	64	Сенок осы ( июль- август )	5,3	2,3				



		обыч ных сугли нисты х почва х					1,2 11,4					
45Бв Пр-4а		2 . Брунц ово-зл аково- эфеме ровые на тех же почва х	сенок осы	40	42		4,6 2,6 23,4					
		Итого:	сенок осов	100	106		3,2 1,8					
14.09. 19  45Ба Пр-4а	27	Пони жение Погр. с Коньр шаули нским с.о. (Осн. Уч.) к .10  13лак ово-бр унцов о-эфе меров ые с полын ью австри йской и таволг ой на лугов ых темно- кашта новых обычн ых сугли нисты	сенок осы	70	22	Сенок осы (июль- август)	2,3					

		х почва х					1,2 11,4					
45Бг Пр-4а		2 . Брунц ово-та волгов о-воло снецо вые с эфера ми и подма ренни ком на тех же почва х	пастб ища	30	10	Выпас частно го скота ВЛО			2,1 1,2 20,8	3,5 1,8 21,0	2,1 0,9 6,9	2,9 1,0 7,1
		Итого: Из них:	Сенок осов пастб иш	100 70 30	32 22 10		2,3 1,2		2,1 1,2	3,5 1,8	2,1 0,9	2,9 1,0
14.09. 19	28	Предг орная слабов олнис тая равни на Погр. с Коныр шаули нск. С.о. (Осн.у ч.) к .11										
15Аа Пр-1а	(521)	1 . Полы нно-зл аково- эфеме ровые на темно- кашта новых карбо натны х малом	пастб ища	80	342	Выпас частно го скота ВЛО	5,8		2,3 1,6 21,3	3,2 1,7 15,2	4,8 2,4 19,1	3,8





		х почва х по всем эleme нтам релье фа										1,1 7,2
28Ба Пр-1б		2 . Куста рники во-пол ынно- эфеме ровые с сорно травье м и тырсо й на тех же почва х	пастб ища	10	2				3,3 1,8 26,6	4,2 2,1 21,6	4,1 2,1 16,8	3,1 1,0 8,7
		3 . Выход ы корен ных пород до 5% Итого:	пастб ища	100	14				4,0 2,5	4,9 2,8	5,1 2,6	3,9 1,4
14.09. 19	31	Предг орная слабов олнис тая равни на Погр. с Коньр шаули нск. С.о. (у ч. Уш булак) к.12	пастб ища	60	127				3,6 2,5 33,6	4,4 2,7 24,1	5,8 3,0 23,3	4,5
18Аб Пр-1б	(523)	1 . Полы нно-к овыль но-эф				Выпас частно г о скота ВЛО						



14.09.19 28А Пр-1а	32 (524)	равни на Погр. с.Кон ырша улинс к. с.о. ( Осн.у ч.) к.2 1 . Куста рнико во-зла ково-э фемер овые с полын ь ю австри йской н а темно- кашга новых малор азвит ы х сугли нисты х почва х по всем эleme нтам релье фа	пастб ища	60	116	Выпас частно г о скота ВЛО	3,3 1,8 25,5	4,5 2,1 21,3	2,4 1,0 7,5	1,9 0,5 3,1
28Аа Пр-1а		2 . Злако во-авс трийс копол ынно- эфеме ровые с подма ренни ком на тех же почва х	пастб ища	20	39		2,3 1,6 22,4	3,4 1,8 16,2	3,8 1,8 13,0	3,1 1,1 8,4





8 Г-26	(527)	аково-эфеме ровые на темно-кашта новых малор азвит ы х сугли нисты х почва х по всем элеме нтам релье фа	пастб ища	40	167	Выпас частно го скота ВЛО	5,7			4,9 3,4 44,0	6,0 3,6 31,9	6,2 3,0 22,1	4,7 1,8 11,0
2 Г-26	(525)	2 . Ковыл ьно-по лынно - эфеме ровые на тех же почва х по всем элеме нтам релье фа	пастб ища	30	126		5,1			4,0 2,7 37,3	4,6 2,7 23,1	5,6 2,7 20,7	4,2 1,5 11,0
4 Г-26	(526)	3 . Куста рнико во-зла ково-э фемер овые на темно-кашта новых малор азвит ы х сугли нисты х почва	пастб ища	20	84					3,4 2,3 30,0	3,8 2,1 17,2	2,9 1,3 7,3	2,2

		х по верши нам и склон ам										0,8 4,6
64		4 . Выход ы корен ных пород	в.к.п	10 100	42 419							
		Итого: из них :	пастб ищ	90	377			3,8 2,6	4,5 2,7	4,7 2,3	3,6 1,3	
			в.к.п	10	42							
14.09. 19 62	36	Пойма р.Кара кол  1 . Древе сно-ку старн иковы е заросл и	лес	40	63							
45Га Пр-5г		2 . Брунц ово-зл аково- разнот равны е на пойме нных серозе мов светл ых лугов ых опуст ыненн ых сугли истых почва х	пастб ища	30	48	Выпас частно го скота ВЛО		2,5 1,6 25,2	4,2 2,4 27,7	3,2 1,4 10,4	2,4 0,7 3,8	
65		3 . Водна я	Водна я	20	32							



9 Г-26	неполноразвитых суглинистых почвах по всем элементам рельефа	пастбища	40	140	Выпас частно го скота ВЛЮ				3,9 2,7 36,8	4,7 2,8 24,8	3,8 1,8 12,7	2,9 1,0 6,3
2 Г-26	2 . Дерновиннозлаково-полынно-эфемеровые на тех же почвах по всем элементам рельефа	пастбища	20	69					4,0 2,7 37,3	4,6 2,7 23,1	5,6 2,7 20,7	4,2 1,5 11,0
4 Г-26	3 . Кустарниково-злаково-эфемеровые схвойником на темно-каштановых малоразвитых суглинистых почвах по всем элементам	пастбища	20	69					3,4 2,3 30,0	3,8 2,1 17,2	2,9 1,3 7,3	2,2





4 Г-26	(538)	ково-эфемеровые сорно травье м и полынями на темнокаштановых малоразвитых суглинистых почвах по вершинам и склонам	пастбища	60	221	Выпас часть го скота ВЛО						3,4 2,3 30,0	3,8 2,1 17,2	2,9 1,3 7,3	2,2 0,8 4,6	
64		2 . Выходы коренных пород	в.к.п	20	74											
2 Г-26		3 . Ковыльно-узкодоп ольно-эфе меровые на темнокаштановых неполноразвитых суглинистых почвах по всем элементам	пастбища	10	37							4,0 2,7 37,3	4,6 2,7 23,1	5,6 2,7 20,7		4,2







14.09.19	41	Погр. с. Коньришаулинск. с. о. (Осн. уч.) к.59										
26А Пр-16		1 . Кустарниково-злаково-эфемерновые на темно-каштановых неполноразвитых суглинистых почвах по всем элементам рельефа	пастбища	40	174	Выпас частного скота ВЛО			3,9 2,7 32,4	4,4 2,5 19,8	3,4 1,4 7,9	2,5 0,8 4,2
18А Пр-16		2 . Ковыльно-попынно-эфемерновые на темно-каштановых неполноразвитых суглинистых почвах по всем элеме	пастбища	30	132				2,3 1,6 21,9	2,8 1,7 15,5	3,6 1,9 14,6	2,8







15.09. 19	45	м . Холм исто-в олнис тая повер хность													
4 Г-2б	(534) (535) (537)	1 . Куста рнико во-зла ково-э фемер овые на темно- кашта новых малор азвит ых сугли нисты х почва х по всем эleme нтам релье фа	пастб ища	50	411	Выпас частно го скота ВЛО	6,1					3,4 2,3 30,0	3,8 2,1 17,2	2,9 1,3 7,3	2,2 0,8 4,6
1 Г-2б		Ковыл бно-по лынно - эфеме ровые на темно- кашта новых непол норазв итых сугли нисты х почва х по всем эleme	пастб ища	30	246							4,0 2,7 35,8	4,8 2,9 25,0	5,2 2,6 18,4	4,0









1а Г-2б	(443) (532)	темно-каштановых неполноразвитых суглинистых почвах по всем элементам рельефа	пастбища	60	261	Выпас часть го скота ВЛО	6,2				2,7 1,9 26,7	3,6 2,3 21,2	5,3 2,8 21,0	4,1 1,6 12,0
4 Г-2б	(533)	2 . Кустарниково-злаково-эфемеровые степи южноавстрийской на темно-каштановых малоразвитых суглинистых почвах по всем элементам рельефа	пастбища	40	174						3,4 2,3 30,0	3,8 2,1 17,2	2,9 1,3 7,3	2,2 0,8 4,6
		3 . Выходы коренных пород до 5%												
		Итого:	пастбища	100	435						3,0 2,1	3,7 2,2	4,3 2,2	3,3 1,3





25.08.19	51	равни на Погр. с Коныршаулинск. с.о. (Осн.уч) к.105										
18Б Пр-2в		1 . Ковыль-попынно-эфемеровые на светло-каштановых малоразвитых суглинистых почвах по всем элементам рельефа	пастбища	50	30	Выпас частно го скота ВЛО			3,1 2,1 28,1	3,7 2,2 19,6	5,4 2,9 21,6	4,2 1,6 12,0
26Б Пр-2в		2 . Кустарниково-злаково-эфемеровые с попынью на тех же почвах по вершинам, склонам и подно	Пастбища	30	18				1,9 1,2 17,6	1,9 1,0 9,7	2,4 1,3 10,2	2,9



436 Пр-4г		зотра вные на лугов ых светло - кашта новых засоле нных сугли нисты х почва х	сенок осы	100	25	Сенок осы ( июль- август )	8,7 4,7 49,6					
15.09. 19	53	Низко горье, абс. Высот а 900 м . Волни стая повер хность										
2а Г-2б		1 . Злако во-раз нотра вно-по лынн ые с эфеме рами и уров яом на темно- кашта новых непол норазв итых сугли нисты х почва х по всем эleme	Косим ые пастб ища	90	93	Косим ые ВЛО пастб ища	5,8	3,3 2,2 31,5	4,7 2,8 28,2	5,6 3,0 21,0		7,4

		нтам рельефа										1,4 11,0
8а Г-2б		2 . Полюнно-ковыльные эфемерные на тех же почвах	Косимые пастбища	10	10			5,8	3,8 2,6 35,3	4,8 3,0 26,6	6,2 3,2 23,1	4,8 1,8 14,0
		Итого:	Косимые пастбища	100	103			5,8	3,4 2,2	4,7 2,8	5,7 3,0	7,1 1,4
25.08. 19	54	Предгорная волнисто-холмистая равнина Погр. с Ковыршаулинск. с.о. (Осн.уч) к .105										
18Б Пр-2в		1 . Ковыльно-полюнно-эфемерные на светло-каштановых малоразвитых суглинистых почвах	пастбища	50	149		Выпас частно го скота ВЛО		3,1 2,1 28,1	3,7 2,2 19,6	5,4 2,9 21,6	4,2











2а Г-2б	(545)	яком на темно- кашта новых непол норазв итых сугли нисты х почва х по всем эleme нтам релье фа	Косим ые пастб ища	90	543	Косим ые ВЛО пастб ища	7,2	5,8	3,3 2,2 31,5	4,7 2,8 28,2	5,6 3,0 21,0	7,4 1,4 11,0
8а Г-2б		2 . Полы нно-к овыль но-эф емеро вые на тех же почва х	Косим ых пастб ищ	10	60			5,9	3,8 2,6 35,3	4,8 3,0 26,6	6,2 3,2 23,1	4,8 1,8 14,0
		Итого:	Косим ых пастб ищ	100	603			5,8	3,4 2,2	4,7 2,8	5,7 3,0	7,1 1,4
15.09. 19	58	Предг орная волни сто-хо лмист ая равни на										
		1 . Куста рнико во-ков ыльно - полын ные с эфеме рами на темно- кашта				Выпас частно			3,6	5,1	3,5	4,6



47 Пр-4б		4 . Злако во-раз нотра вные на лугов о-темн о-каш танов ых солон чакова тых сугли нисты х почва х	сенок осы	10	22										14,0 7,8 77,7	
		Итого:		100	220											
		Из них:	пастб ищ	90	198								2,7 1,8	3,6 2,0	3,2 1,7	3,3 1,3
			сенок ос	10	22											14,0 7,8
25.08. 19	59	Русло видно е пониж ение Погр. с Коньр шаули нск. с.о. ( Озн. уч) к .106														
43б Пр-4г		1 . Злако во-сор нотра вно-ра знотра вные на лугов ых светло - кашта новых	сенок осы	100	70											8,7
																Сенок осы ( июль- август )







47а Пр-46	(551)	нотра вно-бр унцов ые на лугов о-темн о-каш танов ых солон чакова тых сугли нисты х почва х	сенок осы	100	65	Сенок осы ( июль- август )	8,0 4,0 43,7					
15.09. 19	62	Предг орная волни сто-хо лмист ая равни на Погр. с Коньр шаули нск. с.о. ( Оsn. уч) к .108										
27а Пр-2в	(549) (550)	1 . Куста рнико во-ков ыльно - полын ные на светло - кашта новых непол норазв итых сугли нисты х почва х по	пастб ища	40	167	Выпас частно го сколта ВЛО	8,1	3,6 2,2 33,7	5,1 2,7 27,1	3,5 1,8 11,9		4,6







30Б Пр-2в	но-эф емеро вые на на тех же почва х	пастб ища	20	142					2,7 1,8 23,7	3,2 1,9 16,7	3,5 1,7 12,6	2,7 1,0 6,7
23Б Пр-2в	3 . Тавол го-ков ыльно - эфеме ровые на светло - кашта новых непол норазв итых сугли нисты х почва х по верши нам и склон ам	пастб ища	20	142					3,1 2,1 28,5	3,7 2,0 19,0	1,9 0,9 5,2	3,0 1,1 7,6
	4 . Злако во-раз нотра вные на лугов о-свет ло-ка штано вых солон чаков ых сугли нисты х почва х до 5%											
	Итого:	пастб ищ	100	711					3,0 2,0	3,6 2,1	4,3 2,3	3,7 1,4

16.09.19	65	Предгорная волнистая равнина											
		1 . Ковыльно-попынно-эфемеровые с терескеном на светло-каштановых малоразвитых суглинистых почвах	пастбища	70	327	Выпас частно го скота ВЛО				3,1 2,1 28,1	3,7 2,2 19,6	5,4 2,9 21,6	4,2 1,6 12,0
		2 . Полынно-ковыльно-эфемеровые на тяжелых почвах	пастбища	10	47					2,7 1,8 23,7	3,2 1,9 16,7	3,5 1,7 12,6	2,7 1,0 6,7
23Б Пр-2в		3 . Таволго-ковыльно-эфемеровые на светло-каштановых неполных почвах	пастбища	10	47					3,1 2,1	3,7 2,0	1,9 0,9	3,0

		норазвитых суглинистых почвах по вершинам и склонам							28,5	19,0	5,2	1,1 7,6
37 Пр-2в	(554)	4 . Терескеново-полюнно-эфемеровые на тех же почвах	пастбища	10	47				2,6 1,9 33,7	3,7 2,3 32,0	3,7 1,9 18,4	2,5 1,0 7,9
		Итого:	пастбища	100	466				3,0 2,0	3,7 2,2	4,7 2,5	3,8 1,4
16.09. 19	66	Предгорная волнистая равнина										
18Б Пр-2в		1 . Ковыльно-полюнно-эфемеровые с терескеном на светло-каштановых малоразвитых суглинистых почвах	пастбища	50	52		Выпас частно го скота ВЛО		3,1 2,1 28,1	3,7 2,2 19,6	5,4 2,9 21,6	4,2 1,6 12,0



20 Пр-2г	2 . Ковыль-но-копееково-эфемеровые на светлосташтановых солончаковых суглинистых почвах	пастбища	30	32					2,3 1,6 19,2	2,7 1,6 12,9	2,7 1,2 7,5	2,1 0,8 4,3
23Б Пр-2в	3 . Таволгово-ковыльно-эфемеровые на светлосташтановых неполноразвитых суглинистых почвах по вершинам и склонам	пастбища	10	11					3,1 2,0 28,5	3,7 2,0 19,0	1,9 0,9 5,2	3,0 1,1 7,6
36 Пр-2в	4 . Терескеново-ковыльно-эфемеровые на тех	пастбища	10	11					4,3 3,0 46,6	5,9 3,5 40,8	4,3 2,0 16,5	3,0

		ж е почва х										1,2 7,6
		Итого:	пастб ищ	100	106				3,0 2,0	3,6 2,1	4,1 2,1	3,3 1,3
16.09. 19	67	Предг орная волни сто-хо лмист а я равни на										
18Б Пр-2в		1 . Ковыл бно-по лынно - эфеме ровые с тереск еном на светло - кашта новых малор азвит ых сугли нисты х почва х по всем эleme нтам релье фа	пастб ища	60	82		Выпас частно го скота ВЛО		3,1 2,1 28,1	3,7 2,2 19,6	5,4 2,9 21,6	4,2 1,6 12,0
30Б Пр-2в		2 . Полы нно-к овыль но-эф емеро вые на на тех ж е почва х по верши	пастб ища	20	27				2,7 1,8 23,7	3,2 1,9 16,7	3,5 1,7 12,6	2,7





23Б Пр-2в		- кашта новых непол норазв итых сугли нисты х почва х по верши нам и склон ам	пастб ища	10	8					3,1 2,0 28,5	3,7 2,0 19,0	1,9 0,9 5,2	3,0 1,1 7,6
36 Пр-2в		4 . Терес кенов о-ков ыльно - эфеме ровые на тех же почва х	пастб ища	10	8					4,3 3,0 46,6	5,9 3,5 40,8	4,3 2,0 16,5	3,0 1,2 7,6
		Итого:	пастб ищ	100	77					3,0 2,0	3,6 2,1	4,1 2,1	3,3 1,3
16.09. 19	69	Предг орная волни стая равни на											
18Б Пр-2в		1 . Ковыл ьно-по лынно - эфеме ровые с тереск еном на светло - кашта новых малор азвит ых	пастб ища	50	60					3,1 2,1 28,1	3,7 2,2 19,6	5,4 2,9 21,6	4,2
													Выпас частно го скота ВЛО

	суглинистых почвах										1,6 12,0	
20 Пр-2г	2 . Ковыльно-копеево-эфемеровые на светлостепных каштановых солончаковых суглинистых почвах	пастбища	30	36					2,3 1,6 19,2	2,7 1,6 12,9	2,7 1,2 7,5	2,1 0,8 4,3
23Б Пр-2в	3 . Таволгово-ковыльно-эфемеровые на светлостепных каштановых неполноразвитых суглинистых почвах по вершинам и склонам	пастбища	10	12					3,1 2,0 28,5	3,7 2,0 19,0	1,9 0,9 5,2	3,0 1,1 7,6
36	4 . Терескеново-ковыльно-								4,3	5,9	4,3	3,0



		лугов ых до 5%										
		Итого:	пастб ища	100	605				3,4 2,0	5,3 2,8	5,0 2,4	3,9 1,4
16.09. 19	71	Предг орная слабов олнис тая равни на										
15Ба Пр-2в		1 . Ковыл ьно-по лынно - эфеме ровые с тереск еном на светло - кашта новых непол норазв итых сугли нисты х почва х	пастб ища	70	444		Выпас частно го скота ВЛЮ		3,1 2,1 28,6	3,8 2,3 20,1	4,8 2,5 18,0	3,7 1,4 10,0
24Ба Пр-2в	(561)	2 . Тавол гово-к овыль но-по лынн ые с сорно травье м на светло - кашта новых непол норазв итых сугли	пастб ища	20	128		8,5		4,5 2,8 41,8	6,0 3,3 31,0	5,7 3,0 20,4	6,4







27 Пр-2в	(570)	полынные на светлосташта новых непоразвитых суглинистых почвах по вершинам и склонам	пастбища	10	125	9,1			5,6 3,5 51,7	7,6 4,2 39,7	5,8 2,9 21,0	6,5 2,4 17,0
30Б Пр-2в	(565)	3 . Полынно-кочкыльно-эффемеровые на тех же почвах по вершинам и склонам	пастбища	10	125	6,3			2,7 1,8 23,7	3,2 1,9 16,7	3,5 1,7 12,6	2,7 1,0 6,7
		4 . Тростниковые на лугово-светло-каштановых солончаковых суглинистых почвах до 5 %										
		Итого:	пастбища	100	1245				3,8 2,5	4,8 2,9	6,0 3,1	4,8 1,9

18.09.19	74	Предгорная волнистая равнина											
18Б Пр-2в		1 . Ковыльно-попынно-эфемеровые с эбелеком на светло-каштановых неполноразвитых суглинистых почвах	пастбища	60	140	Выпас часть го скота ВЛО	7,0 6,5 6,4	3,7 2,5 33,6	4,6 2,8 24,3	6,3 3,3 23,7	4,9 1,9 14,0		
27а Пр-2в	(566)	2 . Кустарниково-ковыльно-попынные на светло-каштановых неполноразвитых суглинистых почвах по вершинам и склонам	пастбища	40	93			3,6 2,2 33,7	5,1 2,7 27,1	3,5 1,8 11,9	4,6 1,8 13,0		
								3,7	4,8	5,2	4,8		

		Итого:	пастбищ	100	233					2,4	2,8	2,7	1,9
18.09.19	75	Предгорная волнистая равнина											
27а Пр-2в	(569)	2 . Кустарничково-ковыльно-полынные на светлых каштановых непоразвитых суглинистых почвах по вершинам и склонам	пастбища	80	81	Выпас частного скота ВЛО				3,6 2,2 33,7	5,1 2,7 27,1	3,5 1,8 11,9	4,6 1,8 13,0
18Б Пр-2в		1 . Ковыльно-полынные эфемерные с эбелеком на светлых каштановых непоразвитых суглинистых	пастбища	20	20					3,1 2,1 28,1	3,7 2,2 19,6	5,4 2,9 21,6	4,2

		х почва х										1,6 12,0
		Итого:	пастб ищ	100	101				3,5 2,2	4,8 2,6	3,9 2,0	4,5 1,8
18.09. 19	76	Предг орная слабов олнис тая равни на										
15Ба Пр-2в		1 . Ковыл бно-по лынно - эфеме ровые с тереск еном на светло - кашта новых непол норазв итых сугли нисты х почва х	пастб ища	60	489		Выпас частно го скота ВЛЮ		3,1 2,1 28,6	3,8 2,3 20,1	4,8 2,5 18,0	3,7 1,4 10,0
24В Пр-2в	(567) (568)	2 . Тавол гово-з лаков о-пол ынные на тех же почва х	пастб ища	20	163		8,6		5,2 3,3 49,6	7,1 4,0 37,9	5,7 2,8 20,3	6,4 2,4 17,0
32Б		3 . Полы нно-к овыль но-эф емеро вые на тех же		20	163				3,6 2,4	4,3 2,6	5,2 2,6	4,0 1,5 11,0

Пр-2в		почва х по верши нам и склон ам	пастб ища						32,2	22,5	19,8	
		Итого:	пастб ищ	100	815				3,6 2,4	4,6 2,7	5,1 2,6	4,3 1,6
18.09. 19	77	Предг орная слабов олнис тая равни на										
15Ба Пр-2в		1 . Ковыл ьно-по лынно - эфеме ровые на светло - кашта новых непол норазв итых сугли нисты х почва х	пастб ища	60	76				3,1 2,1 28,6	3,8 2,3 20,1	4,8 2,5 18,0	3,7 1,4 10,0
24В Пр-2в		2 . Тавол гово-з лаков о-пол ьнные на тех же почва х	пастб ища	20	25				5,2 3,3 49,6	7,1 4,0 37,9	5,7 2,8 20,3	6,4 2,4 17,0
32Б		3 . Полы нно-к овыль но-эф емеро вые на тех же		20	25				3,6 2,4	4,3 2,6	5,2 2,6	4,0 1,5 11,0

Пр-2в		почва х по верши нам и склон ам	пастб ища						32,2	22,5	19,8	
		Итого:	пастб ищ	100	126				3,6 2,4	4,6 2,7	5,1 2,6	4,3 1,6
18.09. 19	78	Предг орная волни стая равни на										
26Б Пр-2в	(571)	1 . Куста рнико во-зла ково-э фемер овые на светло - кашта новых непол норазв итых сугли нисты х по верши нам, склон ам и подно жиям склон ов	Пастб ища	60	265	Выпас частно го скота ВЛО			1,9 1,2 17,6	1,9 1,0 9,7	2,4 1,3 10,2	2,9 1,1 9,5
18Б Пр-2в		2 . Ковыл ьно-по лынно - эфеме ровые с эбелек ом на светло - кашта	пастб ища	30	133				3,1 2,1 28,1	3,7 2,2 19,6	5,4 2,9 21,6	4,2





		отлож ения до 5 %											
		Итого:		100	106								
		И з них:	леса	80	85								
			Водна я повер хность	20	21								
18.09. 19	80	Предг орная волни сто-хо лмост а я равни на											
18Б Пр-2в	(575)	1 . Ковыл ьно-по лынно - эфеме ровые н а светло - кашта новых непол норазв итых сугли нисты х почва х	пастб ища	40	49	Выпас частно г о скота ВЛО			3,1 2,1 28,1	3,7 2,2 19,6	5,4 2,9 21,6	4,2 1,6 12,0	
27 Пр-2в		2 . Куста рнико во-ков ыльно - полын ные на светло - кашта новых малор азвит	пастб ища	30	37			9,1					6,5
									5,6 3,5 51,7	7,6 4,2 39,7	5,8 2,9 21,0		







32Б Пр-2в	(589)	нно-к овыль но-эф емеро вые на светло - кашта новых непол норазв итых сугли нисты х почва х	пастб ища	50	544	Выпас частно г о скота ВЛО					3,6 2,4 32,2	4,3 2,6 22,5	5,2 2,6 19,8	4,0 1,5 11,0
27а Пр-2в	(591)	2 . Куста рнико во-ков ыльно - полын ные с эфеме рами н а светло - кашта новых непол норазв итых сугли нисты х почва х	пастб ища	30	326	10,0					3,6 2,2 33,7	5,1 2,7 27,1	3,5 1,8 11,9	4,6 1,8 13,0
18Б Пр-2в		3 . Ковыл ьно-по лынно - эфеме ровые н а светло - кашта новых непол норазв	пастб ища	20	217						3,1 2,1 28,1	3,7 2,2 19,6	5,4 2,9 21,6	4,2







18Б Пр-2в		на светло - кашта новых непол норазв итых сугли нисты х почва х	пастб ища	40	200					3,1 2,1 28,1	3,7 2,2 19,6	5,4 2,9 21,6	4,2 1,6 12,0
32Б Пр-2в		3 . Полы нно-к овыль но-эф емеро вые с эбелек ом на тех же почва х	пастб ища	10	50					3,6 2,4 32,2	4,3 2,6 22,5	5,2 2,6 19,8	4,0 1,5 11,0
		Итого:	пастб ищ	100	498					3,4 2,2	4,5 2,5	4,4 2,3	4,4 1,7
18.09. 19	86	Предг орная слабов олнис тая равни на											
32Б Пр-2в	(576) (577)	1 . Полы нно-к овыль но-эф емеро вые с эбелек ом на светло - кашта новых непол норазв итых сугли нисты х	пастб ища	80	393	Выпас частно го скота ВЛО	7,3 6,8			3,6 2,4 32,2	4,3 2,6 22,5	5,2 2,6 19,8	4,0

		почва х										1,5 11,0	
15Б Пр-2в		2 . Ковыл ьно-по лынно - эфеме ровые места ми с тереск еном на светло - кашта новых непол норазв итых сугли нисты х почва х	пастб ища	20	98					3,1 2,1 28,6	3,8 2,3 20,2	3,9 1,9 14,1	3,0 1,1 7,6
		Итого:	пастб ищ	100	491					3,5 2,3	4,2 2,5	4,9 2,5	3,8 1,4
18.09. 19	87	Предг орная волни стая равни на											
15Б Пр-2в		1 . Ковыл ьно-по лынно - эфеме ровые места ми с тереск еном на светло - кашта новых непол норазв итых	пастб ища	40	50					3,1 2,1 28,6	3,8 2,3 20,2	3,9 1,9 14,1	3,0
						Выпас частно го скота ВЛО							

		суглинистых почвах										1,1 7,6
32Б Пр-2в		2 . Полынно-ковыльно-эфмеровые с эбелеком на тех же почвах	пастбища	30	38				3,6 2,4 32,2	4,3 2,6 22,5	5,2 2,6 19,8	4,0 1,5 11,0
26Б Пр-2в		3 . Кустарниково-ковыльно-эфмеровые на тех же почвах	пастбища	30	38				1,9 1,2 17,6	1,9 1,0 9,7	2,4 1,3 10,2	2,9 1,1 9,5
		Итого:	пастбища	100	126				2,9 1,9	3,4 2,0	3,8 1,9	3,3 1,2
18.09. 19	88	Предгорная волнистая равнина										
15Б Пр-2в		1 . Ковыльно-попынно-эфмеровые места мис терескеном на светло-каштановых	пастбища	40	44				3,1 2,1 28,6	3,8 2,3 20,2	3,9 1,9 14,1	3,0
												Выпас частно го скота ВЛО

		неполноразвитых суглинистых почвах										1,1 7,6
32Б Пр-2в		2 . Полынно-кочкосо-эффемеро-вые с эбелеком на тех же почвах	пастбища	30	33				3,6 2,4 32,2	4,3 2,6 22,5	5,2 2,6 19,8	4,0 1,5 11,0
		Итого:	пастбища	100	110							
18.09. 19	89	Предгорная волнисто-холмистая равнина										
24В Пр-2в	(588)	1 . Таволгово-кочкосо-полынные на светлых каштановых малоразвитых суглинистых почвах по вершинам и склонам	пастбища	40	81	Выпас частно го скота ВЛО			5,2 3,3 49,6	7,1 4,0 37,9	5,7 2,8 20,3	6,4 2,4 17,0



18.09.19	90	Предгорная волнистая равнина											
27а Пр-2в		1 . Кустарниково-ковыльно-полынные на светлых каштановых неполноразвитых суглинистых почвах	пастбища	50	243	Выпас частного скота ВЛО				3,6 2,2 33,7	5,1 2,7 27,1	3,5 1,8 11,9	4,6 1,8 13,0
18Б Пр-2в		2 . Ковыльно-полынно-эфемеровые на светлых каштановых неполноразвитых суглинистых почвах	пастбища	40	195					3,1 2,1 28,1	3,7 2,2 19,6	5,4 2,9 21,6	4,2 1,6 12,0
32Б Пр-2в		3 . Полынно-ковыльно-эфемеровые на	пастбища	10	49					3,6 2,4 32,2	4,3 2,6 22,5	5,2 2,6 19,8	4,0



18Б Пр-2в	(586)	бно-по лынно - эфеме ровые на светло - кашта новых непол норазв итых сугли нисты х почва х	пастб ища	80	404	Выпас частно го скота ВЛЮ	6,8			3,1 2,1 28,1	3,7 2,2 19,6	5,4 2,9 21,6	4,2 1,6 12,0
32Б Пр-2в	(580)	2 . Полю нно-к овыль но-эф емеро вые на тех же почва х	пастб ища	10	51					3,6 2,4 32,2	4,3 2,6 22,5	5,2 2,6 19,8	4,0 1,5 11,0
24В Пр-2в	(588)	3 . Тавол гово-к овыль но-по лынно ые на светло - кашта новых малор азвит ых сугли нисты х почва х по верши нам и склон ам	пастб ища	10	51		8,5			5,2 3,3 49,6	7,1 4,0 37,9	5,7 2,8 20,3	6,4 2,4 17,0
		Итого:	пастб ищ	100	506					3,4 2,3	4,1 2,4	5,4 2,9	4,4 1,7













19Ба Пр-2в	(594)	гульте мией на светло- каштановых неполнораз- витых суглинис- тых почвах по всем эле- ментам рельефа	пастбища	40	355	7,9			4,4 2,9 38,5	5,4 3,2 27,8	7,0 3,6 25,9	5,5 2,1 15,0
32Б Пр-2в	(595)	3 . Полынно- кочовильно- эфмеровые на тех же почвах	пастбища	10	89				3,6 2,4 32,2	4,3 2,6 22,5	5,2 2,6 19,8	4,0 1,5 11,0
		Итого:	пастбища	100	889				3,9 2,5	5,1 2,9	5,1 2,6	4,9 1,9
22.09. 19	98	Предгорная слабоволни- стая равнина										
		1 . Дерново- злаково- полынно- эфмеровые, иногда с таволгой на светло-							2,9	3,4	3,7	2,8
						Выпас частно						

19Б Пр-2в		кашта новых непол норазв итых сугли нисты х почва х по всем эleme нтам релье фа	пастб ища	70	225	г о скота ВЛО				2,0 25,9	2,0 17,9	1,8 13,2	1,1 7,0
32Б Пр-2в	(597) (598)	2 . Полы нно-к овыль но-эф емеро вые на тех же почва х	пастб ища	30	96	6,0				3,6 2,4 32,2	4,3 2,6 22,5	5,2 2,6 19,8	4,0 1,5 11,0
		Итого:	пастб ищ	100	321					3,1 2,1	3,7 2,2	4,2 2,0	3,2 1,2
22.09. 19	99	Предг орная волни сто-хо лмист а я равни на											
27а Пр-2в		1 . Куста рнико во- злаков о-пол ынные на светло - кашта новых непол норазв итых сугли нисты х	пастб ища	50	151	Выпас частно г о скота ВЛО				3,6 2,2 33,7	5,1 2,7 27,1	3,5 1,8 11,9	4,6





		а я равни на										
16Ба Пр-2в		1 . Дерно винно злаков о-пол ынно- эфеме ровые на светло - кашта новых непол норазв итых сугли нисты х почва х по всем эleme нтам релье фа	пастб ища	50	66	Выпас частно го скота ВЛО	6,9					
								3,8	4,4	5,9	4,6	
								2,5	2,6	3,1	1,8	
								32,3	20,9	21,1	13,0	
27а Пр-2в		2 . Куста рнико во- злаков о-пол ынные на светло - кашта новых непол норазв итых сугли нисты х почва х по верши нам и склон ам	пастб ища	30	39							
								3,6	5,1	3,5	4,6	
								2,2	2,7	1,8	1,8	
								33,7	27,1	11,9	13,0	

30Б Пр-2в	(623)	3 . Полы нно-к овыль но-эф емеро вые на на тех же почва х по верши нам	пастб ища	20	26	6,0				2,7 1,8 23,7	3,2 1,9 16,7	3,5 1,7 12,6	2,7 1,0 6,7
		Итого:	пастб ищ	100	131					2,7 1,8 23,7	3,2 1,9 16,7	3,5 1,7 12,6	2,7 1,0 6,7
22.09. 19	101	Предг орная слабов олнис тая равни на											
19А Пр-2а	(600) (602)	1 . Дерно винно злаков о-пол ынно- эфеме ровые на светло - кашта новых обычн ых сугли нисты х почва х	пастб ища	80	523	Выпас частно го скота ВЛЮ				4,4 3,0 40,2	5,7 3,4 30,2	5,5 2,7 18,7	4,3 1,6 10,0
32А Пр-2а		2 . Полы нно-к овыль но-эф емеро вые на на тех	пастб ища	20	131					5,0 3,4 43,4	5,5 3,2 27,5	5,9 3,0 20,9	4,5

		ж е почва х										1,7 11,0
		Итого:	пастб ищ	100	654				4,5 3,1	5,7 3,4	5,6 2,8	4,3 1,6
22.09. 19	102	Предг орная слабов олнис тая равни на										
28Ва Пр-2в	(603) (605)	1 . Куста рнико во - злаков о-пол ынные на светло - кашта новых непол норазв итых сугли нисты х почва х по всем эleme нтам релье фа	пастб ища	60	183	Выпас частно го скота ВЛЮ	10,6		5,7 3,3 46,6	8,1 4,2 41,0	7,4 3,6 26,6	6,0 2,1 15,0
19Ба Пр-2в		2 . Дерно винно злаков о-пол ынно- эфеме ровые с гульте мией на светло - кашта новых	пастб ища	40	122				4,4 2,9 38,5	5,4 3,2 27,8	7,0 3,6 25,9	5,5



19Ба Пр-2в	(607)	ровые на светло- кашта- новых непол- норазв- итых сугли- нисты х почва х по всем эleme- нтам релье- фа	пастб ища	80	139	Выпас частно го скота ВЛО				4,4 2,9 38,5	5,4 3,2 27,8	7,0 3,6 25,9	5,5 2,1 15,0
30Б Пр-2в		2 . Полы- нно-к овыль- но-эф емеро вые на на тех же почва х по верши нам	пастб ища	10	17					2,7 1,8 23,7	3,2 1,9 16,7	3,5 1,7 12,6	2,7 1,0 6,7
24В Пр-2в		3 . Тавол- гово- дерно винно злаков о-пол ынные с гульте мией на светло- кашта- новых малор азвит ых сугли- нисты х	пастб ища	10	17					4,5 2,8 41,8	6,0 3,3 31,0	5,7 3,0 20,4	6,4



		тая равни на											
32Аб Пр-2а	(604) (610)	1 . Злако во-пол ынны- эфеме ровые на светло - кашта новых обычн ых сугли нисты х почва х	пастб ища	90	338	Выпас частно го скота ВЛО	10,4			5,7 3,8 52,1	7,8 4,5 41,5	8,5 4,1 29,6	6,7 2,5 17,0
32Аа Пр-2а		2 . Полы нно-к овыль но-эф емеро вые на тех же почва х	пастб ища	10	38					2,8 1,9 22,8	2,7 1,6 12,5	5,1 2,8 19,8	4,0 1,6 11,0
		Итого:	пастб ищ	100	376					5,4 3,6	7,3 4,2	8,2 4,0	6,4 2,4
22 - 23.09	107	Предг орная слабов олнис тая равни на											
16А Пр-2а	(609) (612)	1 . Дерно винно злаков о-пол ынно- эфеме ровые с гульте мией на светло	пастб ища	90	755	Выпас частно	6,7			4,3 2,9	5,6 3,4	6,5 3,4	5,0





32А Пр-2а		но-эф емеро вые на тех же почва х	пастб ища	10	16					5,0 3,4 43,4	5,5 3,2 27,5	5,9 3,0 20,9	4,5 1,7 11,0
		Итого:	пастб ищ	100	164					4,4 3,0	5,6 3,4	6,4 3,4	5,0 1,9
22.09. 19	109	Пони жение											
44 Пр-6а		1 . Злако вые на солон чаках лугов ых	пастб ища	40	126	Выпас частно г о скота ВЛЮ				3,8 2,1 31,9	5,9 3,0 32,5	4,8 1,9 14,2	4,2 1,3 8,3
43 Пр-4г		2 . Волос нецов о-типч аково- полын ные на лугов ых светло - кашта новых засоле нных сугли нисты х почва х	пастб ища	30	94					1,8 1,1 17,0	3,0 1,6 18,1	6,9 3,9 32,4	5,3 1,9 16,0
53 Пр-4г		3 . Полю нно-ка мфоро смово - эфеме ровые на солон цах лугов ых светло	пастб ища	20	62					0,7 0,5 6,1	0,3 0,2 1,3	6,3 3,8 32,3	4,5









43 Пр-4г		ные на лугов ых светло - кашта новых засоле нных сугли нисты х почва х	пастб ища	30	19					1,8 1,1 17,0	3,0 1,6 18,1	6,9 3,9 32,4	5,3 1,9 16,0
53 Пр-4г		3 . Полы нно-ка мфоро смово - эфеме ровые на солон цах лугов ых светло - кашта новых	пастб ища	20	13					0,7 0,5 6,1	0,3 0,2 1,3	6,3 3,8 32,3	4,5 1,6 15,0
51А Пр-4г		4 . Бески льниц ево-со лянко вые на солон цах лугов ых светло - кашта новых	пастб ища	10	6					0,8 0,5 3,4	1,0 0,6 3,4	2,0 0,9 7,0	1,4 0,5 4,1
		Итого:	пастб ищ	100	63					2,3 1,3	3,4 1,8	5,5 2,8	4,3 1,5
23.09. 19.	113	Пони жение											
44		1 . Злако вые на солон				Выпас частно				3,8 2,1	5,9 3,0	4,8 1,9	4,2 1,3 8,3

Пр-6а	чаках лугов ых	пастб ища	40	28	г о скота ВЛО				31,9	32,5	14,2	
43 Пр-4г	2 . Волос нецов о-типч аково- полын ные на лугов ых светло - кашта новых засоле нных сугли нисты х почва х	пастб ища	30	21					1,8 1,1 17,0	3,0 1,6 18,1	6,9 3,9 32,4	5,3 1,9 16,0
53 Пр-4г	3 . Полы нно-ка мфоро смово - эфеме ровые на солон цах лугов ых светло - кашта новых	пастб ища	20	14					0,7 0,5 6,1	0,3 0,2 1,3	6,3 3,8 32,3	4,5 1,6 15,0
51А Пр-4г	4 . Бески льниц ево-со лянко вые на солон цах лугов ых светло	пастб ища	10	7					0,8 0,5 3,4	1,0 0,6 3,4	2,0 0,9 7,0	1,4

		- каштановых										0,5 4,1
		Итого:	пастбищ	100	70				2,3 1,3	3,4 1,8	5,5 2,8	4,3 1,5
22-23.09	114	Предгорная волнистая равнина										
19Ба Пр-2в	(599) (613) (627) (628) (629) (634) (640)	1 . Дерново-злаково-полынно-эфемеровые на светло-каштановых неполноразвитых суглинистых почвах по всем элементам рельефа	пастбища	50	1409	Выпас скота ВЛЮ	8,6		4,4 2,9 38,5	5,4 3,2 27,8	7,0 3,6 25,9	5,5 2,1 15,0
27а Пр-2в	(625) (626) (635) (636)	2 . Кустарничково-злаково-полынные на светло-каштановых неполноразвитых сугли	пастбища	40	1128		9,0		3,6 2,2 33,7	5,1 2,7 27,1	3,5 1,8 11,9	4,6





19Б Пр-2в	(630) (631) (632)	на светло - кашта новых непол норазв итых сугли нисты х почва х по всем эleme нтам релье фа	пастб ища	60	333	Выпас частно го скота ВЛО	7,6					2,9 2,0 25,9	3,4 2,0 17,9	3,7 1,8 13,2	2,8 1,1 7,0
30Ба Пр-2в		2 . Полы нно-де рнови ннозл аково- эфеме ровые на светло - кашта новых непол норазв итых сугли нисты х почва х по всем эleme нтам релье фа	пастб ища	30	166							3,0 2,0 23,2	3,0 1,7 13,3	2,3 1,0 5,8	1,8 0,6 3,6
27а Пр-2в		3 . Куста рнико во- злаков о-пол ынные на тех же почва	пастб ища	10	55							3,6 2,2 33,7	5,1 2,7 27,1	3,5 1,8 11,9	4,6

		х по верши нам и склон ам										1,8 13,0
		Итого:	пастб ищ	100	554				3,0 2,0	3,5 2,0	3,3 1,6	2,7 1,0
23.09. 19	116	Предг орная волни сто-хо лмист а я равни на										
27а Пр-2в	(633)	1 . Куста рнико во- дерно винно злаков о-пол ынные на светло - кашта новых малор азвит ы х сугли нисты х почва х	пастб ища	60	305	Выпас частно го скота ВЛО	9,9		3,6 2,2 33,7	5,1 2,7 27,1	3,5 1,8 11,9	4,6 1,8 13,0
19Б Пр-2в		2 . Дерно винно злаков о-пол ынно- эфеме ровые на светло - кашта новых непол норазв итых	пастб ища	40	204				2,9 2,0 25,9	3,4 2,0 17,9	3,7 1,8 13,2	2,8





19Б Пр-2в	(638)	эфеме ровые н а светло - кашта новых непол норазв итых сугли нисты х почва х по всем эleme нтам релье фа	пастб ища	50	299	Выпас частно г о скота ВЛО						2,9 2,0 25,9	3,4 2,0 17,9	3,7 1,8 13,2	2,8 1,1 7,0
27а Пр-2в		2 . Куста рнико во-дер новин нозлак ово-по лынн ые на светло - кашта новых малор азвит ы х сугли нисты х почва х	пастб ища	10	28							3,6 2,2 33,7	5,1 2,7 27,1	3,5 1,8 11,9	4,6 1,8 13,0
30Б		3 . Полы нно-де рнови ннозл аково- эфеме ровые н а светло - кашта новых										2,7	3,2	3,5	2,7

Пр-2в		малоразвитых суглинистых почвах по всем элементам рельефа	пастбища	10	28				1,8 23,7	1,9 16,7	1,7 12,6	1,0 6,7
		Итого:	пастбища	100	282				3,0 2,0	3,6 2,1	3,7 1,8	3,0 1,2
22-23.09	119	Понижение Погр. с Коньршаулинск. С.о. (Уч.Жыланды) к .23										
44 Пр-6а	(646)	1. Злаковые на солончаках луговых	пастбища	40	869	Выпас	11,6		3,8 2,1 31,9	5,9 3,0 32,5	4,8 1,9 14,2	4,2 1,3 8,3
43 Пр-4г	(620) (639)	2. Волоснецово-типчакково-полынные на луговых светлых каштановых засоленных суглинистых	пастбища	30	652				1,8 1,1 17,0	3,0 1,6 18,1	6,9 3,9 32,4	5,3

		х почва х										1,9 16,0	
53 Пр-4г	(622)	3 . Полю нно-ка мфор смово - эфеме ровые на солон цах лугов ых светло - кашта новых	пастб ища	20	435					0,7 0,5 6,1	0,3 0,2 1,3	6,3 3,8 32,3	4,5 1,6 15,0
51А Пр-4г	(636)	4 . Бески льниц ево-со лянко вые на солон цах лугов ых светло - кашта новых	пастб ища	10	217					0,8 0,5 3,4	1,0 0,6 3,4	2,0 0,9 7,0	1,4 0,5 4,1
		Итого:	пастб ищ	100	2173					2,3 1,3	3,4 1,8	5,5 2,8	4,3 1,5
23.09. 19	120	Предг орная волни стая равни на											
		1 . Дерно винно злаков о-пол ынно- эфеме ровые с эбелек ом на											
													Выпас частно
										4,7	5,4	5,4	4,2







30Б Пр-2в		эфеме ровые н а светло - кашта новых малор азвит ы х сугли нисты х почва х по всем эleme нтам релье фа	пастб ища	10	32					2,7 1,8 23,7	3,2 1,9 16,7	3,5 1,7 12,6	2,7 1,0 6,7
		Итого:	пастб ищ	100	325					4,2 2,8	5,1 2,9	4,6 2,3	4,2 1,6
23.09. 19	124	Предг орная слабов олнис тая равни на											
16Ба Пр-2в	(641)	1 . Дерно винно злаков о-пол ынно- эфеме ровые, места ми с таволг ой на светло - кашта новых непол норазв итых сугли нисты х почва х	пастб ища	100	168	Выпас частно го скота ВЛО	7,2			3,8 2,5 32,3	4,4 2,6 20,9	5,9 3,1 21,1	4,6 1,8 13,0







23.09.19	127	на Погр.с Коньр шаули нск.с. о.( Уч.Ж ыланд ы) к.3											
19Б Пр-2в		1 . Дерно винно злаков о-пол ынно- эфеме ровые на светло - кашта новых непол норазв итых сугли нисты х почва х	пастб ища	90	283					2,9 2,0 25,9	3,4 2,0 17,9	3,7 1,8 13,2	2,8 1,1 7,0
27а Пр-2в		2 . Куста рнико во-дер новин нозлак ово-по лынн ые на светло - кашта новых малор азвит ых сугли нисты х почва х	пастб ища	10	32					3,6 2,2 33,7	5,1 2,7 27,1	3,5 1,8 11,9	4,6 1,8 13,0
		Итого:	пастб ищ	100	315					3,0 2,0	3,6 2,1	3,7 1,8	3,0 1,2





30Б Пр-2в	нно-дернови ннозлаково-эфемеровые на светло-каштановых малоразвитых суглинистых почвах по всем элементам рельефа	пастбища	30	102					2,7 1,8 23,7	3,2 1,9 16,7	3,5 1,7 12,6	2,7 1,0 6,7
	Итого:	пастбища	100	340					3,8 2,5	4,7 2,7	4,3 2,1	3,9 1,5
23.09. 19	129	Предгорная волнисто-холмистая равнина на Погр.с Коньршаулинск.с. о. (Уч.Жыланды) к.5										
		1. Дерново-злаково-полынно-эфемеровые с эбелеком на					Выпас частно		4,7	5,4	5,4	4,2



		коренных пород до 5%										
		Итого:	пастбищ	100	508				4,0 2,7	4,7 2,8	4,6 2,3	3,8 1,4
23.09.19	130	Предгорная волнисто-холмистая равнина										
16Б Пр-2в	(653) (656)	1 . Дерновинно-злаково-полюнно-эфемеровые с эбелеком на светлых каштановых неполноразвитых суглинистых почвах	пастбища	80	836	Выпас часть го скота ВЛО	4,9		4,7 3,2 42,4	5,4 3,2 28,5	5,4 2,7 20,0	4,2 1,6 11,0
27 Пр-2в	(652)	2 . Кустарниково-дерновиннозлаково-полюнные на светлых каштановых неполноразвитых	пастбища	10	105				5,6 3,5 51,7	7,6 4,2 39,7	5,8 2,9 21,0	6,5

		суглинистых почвах										2,4 17,0	
30Б Пр-2в		3 . Полынно-дерновиннозлаково-эфемеровые на светло-каштановых неполноразвитых суглинистых почвах по всем элементам рельефа	пастбища	10	105					2,7 1,8 23,7	3,2 1,9 16,7	3,5 1,7 12,6	2,7 1,0 6,7
		Итого:	пастбищ	100	1046					4,6 3,1	5,4 3,2	5,3 2,6	4,3 1,6
23.09.19	131	Предгорная волнисто-холмистая равнина											
16Б		1 . Дерновиннозлаково-полынно-эфемеровые с эбелеком на светло		50	319		Выпас частно			4,7 3,2	5,4 3,2	5,4 2,7	4,2 1,6 11,0

Пр-2в	- кашта новых непоразвитых суглинистых почвах	пастбища			г о скота ВЛО			42,4	28,5	20,0	
27 Пр-2в	2 . Кустарничково-дерновиннозлаково-попынные на светлых кашта новых непоразвитых суглинистых почвах	пастбища	30	191				5,6 3,5 51,7	7,6 4,2 39,7	5,8 2,9 21,0	6,5 2,4 17,0
30Б Пр-2в	3 . Полынно-дерновиннозлаково-эфемеровые на светлых кашта новых непоразвитых суглинистых почвах по всем	пастбища	20	128				2,7 1,8 23,7	3,2 1,9 16,7	3,5 1,7 12,6	2,7

		элементам рельефа										1,0 6,7
		Итого:	пастбищ	100	638				4,6 3,0	5,6 3,2	5,1 2,6	4,6 1,7
23.09.19	132	Предгорная волнисто-холмистая равнина										
16Б Пр-2в		1 . Дерново-злаково-полюнно-эфемеровые с эбелеком на светлых каштановых неполноразвитых суглинистых почвах	пастбища	80	1517		Выпас часть го скота ВЛО		4,7 3,2 42,4	5,4 3,2 28,5	5,4 2,7 20,0	4,2 1,6 11,0
27 Пр-2в		2 . Кустарниково-дерновиннозлаково-полюнные на светлых каштановых неполноразвитых	пастбища	10	190				5,6 3,5 51,7	7,6 4,2 39,7	5,8 2,9 21,0	6,5



46Б Пр-4е	(700)	ы х бурых солон чаков ы х сугли нисты х почва х	патби ща	50	10067	Выпас частно г о скота ВЛО	18,0				3,1 1,7 20,0	3,9 2,0 18,1	2,8 1,0 6,8	2,5 1,0 4,0
63		2 . Зарос ли заболо ченны х тростн иков	тростн иковы е болота	30	6040									
65		3 . Водна я повер хность	водна я повер хность	20	4027									
		Итого:		100	20134									
		И з них:	пастб ищ	50	10067						3,1 1,7	3,9 2,0	2,8 1,0	2,5 1,0
			тростн иковы е болота	30	6040									
			водна я повер хность	20	4027									
25.09. 19	2	Предг орная слабов олнис тая равни на												
33 Пр-3г		1 . Полы нно-к овыль но-эф емеро вые на бурых солон чакова тых	пастб ища	100	447	Выпас частно г о скота ВЛО					3,6 2,4 30,9	4,3 2,5 23,0	5,7 3,2 25,4	4,3





25.09.19	7	Погр. с Ельтайск. С.о. (уч.Сартерек) к.17										
52А Пр-4е		1 . Злаково-клубнекамышевые на лугово-бурных солончаковых суглинистых почвах	пастбища	100	103	Выпас частно го скота ВЛО			2,3 1,2 11,7	3,9 2,0 15,2	2,3 1,0 5,6	2,0 0,7 3,6
25.09.19	8	Приозерное понижение Погр. с Ельтайск. С.о. (уч.Сартерек) к.17										
52А Пр-4е		1 . Злаково-клубнекамышевые на лугово-бурных солончаковых суглинистых	пастбища	100	20	Выпас частно го скота ВЛО			2,3 1,2 11,7	3,9 2,0 15,2	2,3 1,0 5,6	2,0



40 Пр-6а		1 . Клубн екамы шево- злаков ые на солон чаках лугов ых	пастб ища	100	12	Выпас частно г о скота ВЛЮ				2,8 1,5 13,4	3,8 1,9 12,8	1,7 0,9 4,0	1,4 0,7 3,1
25.09. 19	13	Приоз ерное пониж ение Погр. с Ельта йск. С.о. ( у ч.Сар терек) к.22											
51Ва Пр-6а		1 . Злако во-сол янков о-кер меков ые на солон чаках лугов ых	пастб ища	70	40	Выпас частно г о скота ВЛЮ				2,2 1,3 12,8	3,0 1,7 13,2	3,2 1,3 10,4	2,5 0,8 4,3
52Аа Пр-4е		2 . Караб араков о-злак ово-со лнков ые на лугов о-бур ых солон чакова тых сугли нисты х почва х	пастб ища	30	17					1,7 1,0 7,7	2,1 1,2 7,4	2,8 1,3 9,5	2,2 0,8 5,2
		Итого:	пастб ищ	100	57					2,1 1,2	2,7 1,6	3,1 1,3	2,4 0,8

25.09.19	14	Приозерное понижение Погр. с Ельтайск. С.о. (уч.Сартерек) к.24										
51Ва Пр-6а		1 . Злаково-солончак луговых	пастбища	100	289	Выпас частного скота ВЛО			2,2 1,3 12,8	3,0 1,7 13,2	3,2 1,3 10,4	2,5 0,8 4,3
25.09.19	15	Предгорная слабосолистая равнина Погр. с Жог.Егинсузк. С.о. (уч.Сартерек) к.19										
39 Пр-4д		1 . Дерново-злаково-разнотравно-узкодождевые с эфемерами	пастбища	60	13	Выпас частного скота ВЛО			3,4 1,9 23,4	5,1 2,5 23,9	3,5 1,4 9,3	2,9

		лугов о-бур ых обычн ых песча ных почва х										0,9 5,5
16Ва Пр-3е		2 . Полы нно-со рнотр авно-и знев ые с разнот равье м на бурых обычн ых песча ных почва х	пастб ища	40	9				1,2 0,8 13,0	2,0 1,3 13,3	3,0 1,6 12,1	2,4 1,0 5,6
		Итого:	пастб ищ	100	22				2,5 1,5	3,9 2,0	3,3 1,5	2,7 0,9
25.09. 19	16	Пони жение Погр. с Жог.Е гинсус к. С.о. ( уч.Сар терек) к.20 и Егинс уским С.о. ( уч.Сар терек) к.19										
35 Пр-3д		1 . Полы нно-со лянко во-эфе меров ые на солон	пастб ища	50	284				0,4 0,3 2,6	0,2 0,1 0,6	4,0 2,4 20,1	2,7
												Выпас частно г о скота ВЛО



34 Пр-3е		1 . Полы нно-зл аково- изенев ые на бурых обычн ых песча ных почва х	пастб ища	100	473	Выпас частно го скота ВЛО				2,3 1,5 25,2	3,8 2,2 22,5	3,6 1,8 13,1	2,6 0,8 5,5
25.09. 19	19	Пони жение											
51В Пр-6а	(694) (695)	1 . Бески льниц ево-со лянко вые с ажрек ом на солон чаках лугов ых	пастб ища	40	214	Выпас частно го скота ВЛО	6,0			0,4 0,2 1,7	0,5 0,3 1,7	0,9 0,4 3,0	0,8 0,3 1,6
60 Пр-6б	(693)	2 . Однол етнесо лянко во-сар азано вые на солон чаках лугов ых	пастб ища	30	161		4,8					2,3 1,0 11,5	1,7 0,8 6,6
54 Пр-6б		3 . Сарса занов ые, иногда с клубн екамы шом на солон чаках лугов ых	пастб ища	30	161							1,9 1,1 9,2	1,1 0,3 5,0



		Итого:	пастбища	100	536					0,2 0,1	0,2 0,1	1,6 0,8	1,2 0,5
16.07.19	20	Предгорная слабоволнистая равнина											
51Бб Пр-4е	(710) (711)	1 . Бургуново-бескильничево-солянковые на солонцах лугово-бурных	пастбища	60	472	Выпас частно го скота ВЛО	6,3			0,5 0,3 3,0	0,8 0,5 3,8	3,3 1,7 15,1	2,5 1,0 7,2
55 Пр-4е		2 . Солянковыенасолонцах лугово-бурных	пастбища	20	158							2,1 1,0 9,4	1,4 0,4 5,1
54 Пр-6б		3 . Сарсановые на солончаках луговых	пастбища	20	158							1,9 1,1 9,2	1,1 0,3 5,0
		Итого:	пастбища	100	788					0,3 0,2	0,5 0,3	2,8 1,4	2,0 0,7
25.09.19	21	Понижение											
49 Пр-6а		1 . Бескильничевево-ажрековые на солон	пастбища	40	76	Выпас частно го скота ВЛО				1,5 0,9 7,9	1,9 1,1 7,3	1,1 0,6 2,7	1,0

		чаках луговых										0,4 2,1	
54 Пр-66	(696) (697)	2 . Сарсазановые на солончаках луговых	пастбища	30	57	2,5						1,9 1,1 9,2	1,1 0,3 5,0
60 Пр-66		3 . Однолетнесолянковосарсазановые на солончаках луговых	пастбища	30	57							2,3 1,0 11,5	1,7 0,8 6,6
		4 . Бескильницево-торгайотовые на солончаках луговых до 5 %											
		5 . Клубникамышовые на лугово-бурых солончаковых суглинистых почвах до 5 %											
									0,6	0,8	1,7		



58 Пр-6б		солон чаках лугов ых	пастб ища	40	198						0,4 3,6	0,4 1,3
50 Пр-6а		3 . Бески льниц ево-ка мфоро смовы е на солон чаках лугов ых	пастб ища	10	49				0,7 0,4 3,1	0,9 0,5 3,0	1,9 0,8 6,0	1,4 0,5 3,6
		4 . Однол етнесо лянко вые на солон чаках лугов ых до 5 %										
		Итого:	пастб ищ	100	494				0,3 0,1	0,3 0,2	1,1 0,4	1,0 0,4
25.09. 19	24	Пони жение										
51В Пр-6а	(702)	1 . Бески льниц ево-со лянко вые на солон чаках лугов ых	пастб ища	70	199		Выпас частно г о скота ВЛО		0,4 0,2 1,7	0,5 0,3 1,7	0,9 0,4 3,0	0,8 0,3 1,6
58 Пр-6б		2 . Сведо вые на солон чаках лугов ых	пастб ища	10	28						1,2 0,4 3,6	1,1 0,4 1,3
50	(701)	3 . Бески льниц ево-ка мфоро смовы		10	28		2,0		0,7 0,4	0,9 0,5	1,9 0,8	1,4 0,5 3,6

Пр-6а		е на солончаках луговых	пастбища						3,1	3,0	6,0	
56 Пр-4е		4 . Лебедовые на солонцах лугово-бурных	пастбища	10	28						3,0 1,8 14,5	1,8 0,5 7,9
		5 . Полюнно-солянковые на солонцах лугово-бурных до 5 %										
		Итого:	пастбищ	100	283				0,4 0,2	0,4 0,3	1,2 0,6	1,0 0,4
25.09. 19	25	Понижение										
51Ба Пр-4е		1 . Бескильничевобуруново-солончаных лугово-бурных	Пастбища	40	157		Выпас частно го скота ВЛО		0,7 0,4 3,1	0,9 0,5 3,0	3,2 1,7 12,7	2,3 0,9 6,7
51Б Пр-4е	(703)	2 . Бескильничевосолянковые на солонцах	пастбища	30	117		2,5		0,8 0,5 3,4	1,0 0,6 3,4	4,3 2,0 16,0	3,0



33 Пр-3г	(704) (705)	но-эф емеро вые на бурых солон чакова тых сугли нисты х почва х	пастб ища	80	516	Выпас частно г о скота ВЛО	5,8				3,6 2,4 30,9	4,3 2,5 23,0	5,7 3,2 25,4	4,3 1,6 13,0
12 Пр-3г		2 . Ковыл ьные на тех ж е почва х	пастб ища	10	65						3,5 2,3 28,1	4,5 2,6 20,3	3,3 1,6 8,9	2,7 1,0 5,1
42 Пр-4е		3 . Пырей но-аж реков ые на лугов о-бур ы х солон чакова тых сугли нисты х почва х	пастб ища	10	65						2,3 1,5 23,2	3,5 1,9 17,7	2,6 1,1 6,8	1,8 0,6 3,8
		Итого:	пастб ищ	100	646						3,5 2,3	4,2 2,5	5,2 2,8	3,9 1,4
25.09. 19	27	Предг орная слабов олнис тая равни на												
33	(707)	1 . Полы нно-к овыль но-эф емеро вые на бурых солон		50	170	Выпас частно	7,4				3,6 2,4	4,3 2,5	5,7 3,2	4,3 1,6 13,0

Пр-3г		чаковых суглинистых почвах	пастбища			го скота ВЛО				30,9	23,0	25,4	
51Б Пр-4е		2 . Бескильничевосольноквые на солонцах лугово-бурых	пастбища	40	136					0,8 0,5 3,4	1,0 0,6 3,4	4,3 2,0 16,0	3,0 1,0 8,6
59 Пр-4е		3 . Торговые на солонцах лугово-бурых	пастбища	10	34							1,1 0,4 5,7	0,8 0,4 3,3
		Итого:	пастбищ	100	340					2,1 1,4	2,6 1,5	4,7 2,4	3,4 1,2
25.09. 19	28	Понижение											
51Бб Пр-4е	(709)	1 . Бургуново-бескильничевосолянковые на солонцах лугово-бурых	пастбища	40	172	Выпас частно го скота ВЛО	6,0			0,5 0,3 3,0	0,8 0,5 3,8	3,3 1,7 15,1	2,5 1,0 7,2
51Б Пр-4е		2 . Бескильничевосольноквые на солонцах	пастбища	30	129					0,8 0,5 3,4	1,0 0,6 3,4	4,3 2,0 16,0	3,0



		лугов о-бур ых										1,0 8,6	
55 Пр-4с		3 . Солян ковые на солон цах лугов о-бур ых	пастб ища	20	86		5,3					2,1 1,0 9,4	1,4 0,4 5,1
56 Пр-4е		4 . Лебед овые на солон цах лугов о-бур ых	пастб ища	10	43							3,0 1,8 14,5	1,8 0,5 7,9
		Итого:	пастб ищ	100	430				0,4 0,3	0,6 0,4	3,3 1,7	2,4 0,8	
25.09. 19	29	Предг орная слабов олнис тая равни на											
33 Пр-3г		1 . Полы нно-к овыль но-эф емеро вые на бурых солон чакова тых сугли нисты х почва х	пастб ища	60	371				3,6 2,4 30,9	4,3 2,5 23,0	5,7 3,2 25,4	4,3 1,6 13,0	
		2 . Пырей но-аж реков ые на лугов											

Выпас  
частно  
го  
скота  
ВЛО

42 Пр-4е		о-бур ых солон чакова тых сугли нисты х почва х	пастб ища	30	185					2,3 1,5 23,2	3,5 1,9 17,7	2,6 1,1 6,8	1,8 0,6 3,8
12 Пр-3г	(706)	3 . Ковыл ьные на бурых солон чакова тых сугли нисты х почва х	пастб ища	10	62		4,5			3,5 2,3 28,1	4,5 2,6 20,3	3,3 1,6 8,9	2,7 1,0 5,1
		Итого:	пастб ищ	100	618					3,2 2,1	4,1 2,3	4,5 2,4	3,4 1,2
25.09. 19	30	Русло видно е пониж ение Погр. с Егинс уским с.о. ( Уч.Са ртерек ) к.72											
46А Пр-4г		1 . Трост ников ые на лугов ых светло - кашта новых засоле нных сугли нисты х	пастб ищ	100	469		Выпас частно го скота ВЛО			2,6 1,6 21,0	4,4 2,4 24,0	3,5 1,6 10,6	2,9

		почва х										1,0 5,6
25.09. 19	31	Пони жение										
41 Пр-4е		1 . Пырей но-клу бнека мышо вые на лугов о-бур ы х солон чакова тых сугли нисты х почва х	пастб ища	100	364	Выпас частно г о скота ВЛО			1,9 1,1 20,0	3,1 1,5 15,1	2,0 0,8 5,3	1,3 0,3 2,7
25.09. 19	32	Предг орная слабов олнис тая равни на Погр. с Егинс уским С.о. ( у ч.Сар терек) к.23										
35 Пр-3д		1 . Полы нно-со лянко во-эфе меров ые на солон цах бурых	пастб ища	50	427	Выпас частно г о скота ВЛО			0,4 0,3 2,6	0,2 0,1 0,6	4,0 2,4 20,1	2,7 0,9 9,4
38 Пр-3д		2 . Солян ковые на солон	пастб ища	40	342						3,5 1,6 12,8	2,4 0,8 7,6







		г ы Егинс уским С.о. (у ч.Сар терек) к.37										
31 Пр-3а	1 . Полю нно-э фемер ово-зл аковы е на серозе мах светл ых северн ых обычн ых сугли нисты х	пастб ища	100	25	Выпас частно го скота ВЛО				4,4 3,1 47,1	5,6 3,5 34,6	5,5 3,1 22,0	3,8 1,5 10,5

### Продолжение таблицы

Расчетная урожайность по контуру: центнеров на гектар сухой массы (числитель), центнеров на гектар кормовых единиц (знаменатель)	Кормозапас по контуру: центнеров на гектар сухой массы (числитель), центнеров на гектар кормовых единиц (знаменатель)	Культуртехническое состояние, наличие лекарственных растений	Рекомендации по использованию, вид скота. Рекомендуемые мероприятия по улучшению
15	16	17	18
3,9 2,1		Средне затырсованные, средне сбитые, бургун-лекарственное	ВЛО пастбища для всех видов скота. Сократить пастбищную нагрузку
2,4 1,2		Средне сбитые, бургун-лекарственное	
3,5 1,8	343 176		
2,4 1,4		Средне засоренные, сильно затырсованные, средне сбитые, брунец, качим, бургун-лекарственное	ВЛО пастбища для всех видов скота. Борьба с сорной растительностью
4,4		Сильно затырсованные	
3,2 1,9	294 175		
1,8	72	Средне засоренные, сильно затырсованные,	

1,2	48	срдне сбтые, бруец, качим, бургун-лекарственне	ВЛО пастбща для всех видов скота. Борьба с сорной растительностью
3,8 1,8		Срдне сбтые, срдне затырсованные, срдне засоренные, бургун-лекарственне	ВЛО пастбща для всех видов скота. Сократить пастбщную нагрузку
1,7 0,9		Срдне засоренные, срдне затырсованные	
3,2 1,5	1792 840		
3,9 2,4		Срдне засоренные, срдне сбтые, бургун-лекарственне	ВЛО пастбща для всех видов скота. Борьба с сорной растительностью
4,2 2,4		Сильно затырсованные, срдне сбтые, бургун-лекарственне	
4,0 2,4	1340 804		
3,8 1,8		Сильно затырсованные, срдне сбтые, срдне засоренные, бургун-лекарственне	ВЛО пастбща для всех видов скота. Сократить пастбщную нагрузку
2,2 1,3		Срдне засоренные, срдне затырсованные, качим-лекарственне	
3,2 1,6	1520 760		
3,7 2,2		Срдне засоренные, срдне сбтые, бургун-лекарственне	ВЛО пастбща для всех видов скота. Сократить пастбщную нагрузку
3,8 1,8		Сильно затырсованные, срдне сбтые, срдне засоренные, бургун-лекарственне	
3,7 2,1	918 521		
3,3 1,8		Сильно затырсованные, срдне сбтые, срдне засоренные, бургун-лекарственне	ВЛО пастбща для всех видов скота. Сократить пастбщную нагрузку
3,5 1,8		Сильно затырсованные, срдне сбтые, срдне засоренные, бургун-лекарственне	
3,4 1,8	1326 702		



4,2 2,4		Сильно затырсованные, средне сбитые, средне засоренные, бургун-лекарственное	ВЛО пастбища для всех видов скота. Сократить пастбищную нагрузку
3,7 2,2		Сильно затырсованные, средне сбитые, средне засоренные, бургун-лекарственное	
4,0 2,3	536 308		
5,8 3,1		Средне засоренные, сильно затырсованные, брунец, качим, бургун-лекарственное	ВЛО пастбища для всех видов скота. Борьба с сорной растительностью
5,4 3,1		Сильно затырсованные, средне засоренные, бургун-лекарственное	
5,7 3,0	348 189		
2,9 1,7	821 481	Средне засоренные, сильно затырсованные	Периодически косимые ВЛО пастбища для всех видов скота. Борьба с сорной растительностью
4,2 2,4		Сильно затырсованные, средне сбитые, средне засоренные, качим, бургун-лекарственное	ВЛО пастбища для всех видов скота. Сократить пастбищную нагрузку
3,7 2,2		Сильно затырсованные, средне сбитые, средне засоренные, бургун-лекарственное	
4,0 2,3	3288 1891		
2,6 1,5		Сильно засоренные	ВЛО пастбища для всех видов скота. Борьба с сорной растительностью
3,3 1,8		Сильно затырсованные, средне сбитые, средне засоренные, бургун-лекарственное	
2,7 1,5	392 218		
4,2 2,9		Средне затырсованные	ВЛО пастбища для всех видов скота. Упорядочить выпас скота
3,3 2,1		Средне сбитые	
3,8 2,6	2557 1750		

5,6 3,2		Средне закустаренные	ВЛО пастбища для всех видов скота.
4,5 2,8		Чистые	
5,2 3,0	640 369		
3,9 2,0		Сильно затырсованные, средне сбитые	ВЛО пастбища для всех видов скота. Сократить пастбищную нагрузку
1,7 1,2		Средне сбитые	
6,0 3,4		Средне закустаренные, средне затырсованные	
3,9 2,2	905 510		
4,0 2,2		Сильно затырсованные, средне сбитые	ВЛО пастбища для всех видов скота. Сократить пастбищную нагрузку
3,1 1,7		Сильно засоренные, брунец-лекарственное	
5,1 2,9		Средне закустаренные, средне затырсованные	
3,9 2,2	842 475		
2,1 1,4	90 60	Сильно засоренные, сильно-затырсованные, брунец-лекарственное	ВЛО пастбища для всех видов скота. Борьба с сорной растительностью
3,0 1,6		Сильно засоренные, сильно-затырсованные, брунец-лекарственное	ВЛО пастбища для всех видов скота. Борьба с сорной растительностью
1,6 1,1		Сильно засоренные, сильно-затырсованные, брунец-лекарственное	
2,6 1,5	265 153		
11,7 6,6		Чистые, тысячелистник, цикорий - лекарственные	ВЛО пастбища для всех видов скота.
5,3 2,5		Сильно засоренные, сильно-затырсованные, тысячелистник-лекарственное	
9,8 5,4	206 113		
3,4 2,6		Средне затырсованные, подмаренник-лекарственное	ВЛО пастбища для всех видов скота.
3,9			

2,1		Сильно засоренные, сильно-затырсованные	
3,6 2,4	288 192		
6,8 3,7		Сильно закустаренные, солодка-лекарственное	ВЛО пастбища для всех видов скота.
6,1 3,5		Сильно затырсованные	
6,6 3,6	515 281		
3,2 1,8	1354 761	Сильно затырсованные, средне сбитые	Периодически косимые ВЛО пастбища для всех видов скота. Сократить пастбищную нагрузку
2,3 1,2		Средне засоренные, брунец-лекарственное	Сенокосы (июль-август). Борьба с сорной растительностью
4,6 2,6		Сильно засоренные, сильно-затырсованные, брунец-лекарственное	
3,2 1,8	339 191		
2,3 1,2		Сильно засоренные, брунец-лекарственное	Сенокосы (июль-август). Выборочные ВЛО пастбища для всех видов скота. Борьба с сорной растительностью
3,5 1,8		Сильно засоренные, сильно-закустаренные, брунец-лекарственное	
2,3 1,2 3,5 1,8	51 26 35 18		
4,8 2,4		Сильно-затырсованные, средне сбитые	ВЛО пастбища для всех видов скота. Сократить пастбищную нагрузку
3,2 1,7		Сильно засоренные, сильно-затырсованные, брунец-лекарственное	
4,5 2,3	1922 982		
3,6 2,2	666 407	Сильно засоренные, средне сбитые	ВЛО пастбища для овец, коз и лошадей. Борьба с сорной растительностью
3,6 2,2		Сильно-затырсованные	ВЛО пастбища для всех видов скота
4,2			

2,1		Сильно-закустаренные, средне сбитые	
4,9 2,8	69 39		
5,8 3,0		Сильно-затырсованные, средне сбитые	ВЛО пастбища для всех видов скота. Сократить пастбищную нагрузку
3,6 1,9		Сильно-затырсованные	
4,9 2,6	1034 549		
4,5 2,1		Сильно-закустаренные, сильно-затырсованные	ВЛО пастбища для всех видов скота. Упорядочить выпас скота
3,8 1,8		Сильно-затырсованные, средне сбитые	
3,6 2,2		Сильно засоренные, средне сбитые	
4,2 2,1	815 407		
6,0 3,6		Сильно-затырсованные	ВЛО пастбища для всех видов скота.
5,6 2,7		Сильно-затырсованные	
3,4 2,3		Сильно-затырсованные, сильно закустаренные	
4,8 2,7	1810 1018		
4,2 2,4		Сильно засоренные, сильно-затырсованные, брунец-лекарственное	Выборочные ВЛО пастбища для всех видов скота
4,2 2,4	202 115		
4,7 2,8		чистые	Выборочные ВЛО пастбища для всех видов скота
5,6 2,7		Сильно-затырсованные	
3,4 2,3		Сильно-затырсованные, сильно закустаренные	
3,7 2,1	1029 584		
3,4 2,3		Сильно засоренные, сильно-затырсованные	Выборочные ВЛО пастбища для всех видов скота
5,6 2,7		Средне-затырсованные	

3,4 2,0	1095 644		
3,4 2,3		Сильно-затырсованные, сильно закустаренные	Выборочные ВЛО пастбища для всех видов скота
5,6 2,7		Средне-затырсованные	
6,0 3,6		Средне-затырсованные	
3,2 2,0	944 590		
3,4 2,3		Сильно-затырсованные, средне закустаренные	Выборочные ВЛО пастбища для всех видов скота
5,6 2,7		Средне-затырсованные	
3,3 2,1	914 582		
3,9 2,7		Сильно-затырсованные, средне закустаренные	Выборочные ВЛО пастбища для всех видов скота
3,6 1,9		Средне-затырсованные	
3,6 2,2		Средне-затырсованные	
3,4 2,1	1340 827		
3,1 1,6	341 176	Средне засоренные, брунец-лекарственное	ВЛО пастбища для овец, коз и лошадей. Борьба с сорной растительностью
4,4 2,4		Сильно-затырсованные, средне закустаренные	ВЛО пастбища для всех видов скота
6,6 3,9		Сильно-затырсованные	
3,2 1,7		Чистые	
5,2 2,9	166 93		
3,4 2,3		Сильно-затырсованные, средне закустаренные	ВЛО пастбища для всех видов скота
4,8 2,9		Сильно-затырсованные	
6,0 3,6		Средне-затырсованные	
3,7 2,4	2734 1774		

5,8 3,0	191 99	Сильно-затырсованные, средне сбитые	Периодически косимые ВЛО пастбища для всех видов скота. Сократить пастбищную нагрузку
7,2 4,1		Сильно-закустаренные, средне затырсованные, средне сбитые	ВЛО пастбища для всех видов скота. Сократить пастбищную нагрузку
5,8 3,0		Сильно затырсованные, средне сбитые	
6,0 3,6		Средне затырсованные	
6,5 3,7	4063 2313		
5,3 2,8		Сильно-затырсованные, средне сбитые	ВЛО пастбища для всех видов скота. Сократить пастбищную нагрузку
3,4 2,3		Сильно-закустаренные, средне затырсованные	
4,5 2,6	1958 1131		
8,0 4,5	312 176	Ч и с т ы е , тысячелистник-лекарст венное	Сенокосы (июль-август)
3,6 1,9		Средне затырсованные	ВЛО пастбища для всех видов скота
3,9 2,7		Сильно-закустаренные, средне затырсованные	
3,7 2,1	940 533		
5,4 2,9		Средне затырсованные	ВЛО пастбища для всех видов скота
2,4 1,3		Сильно-закустаренные, средне затырсованные	
2,8 1,4		Средне защебненные	
4,0 2,1	240 126		
8,7 4,7	218 118	Средне засоренные, брунец, кермек, солодка, тысячелистник-лекарстве нные	Сенокосы (июль-август). Борьба с сорной растительностью
5,6 3,0		Сильно-затырсованные, средне сбитые, тысячелистник-лекарстве нные	Периодически косимые ВЛО пастбища для всех видов скота. Сократить пастбищную нагрузку
6,2 3,2		Средне-затырсованные, средне сбитые	

5,7 3,0	587 309		
5,4 2,9		Средне-затырсованные	ВЛО пастбища для всех видов скота.
2,4 1,3		Сильно закустаренные, средне затырсованные	
2,8 1,4		Средне защебненные	
4,0 2,1	1196 628		
7,2 4,1		Сильно-закустаренные, средне затырсованные, средне сбитые	ВЛО пастбища для всех видов скота. Сократить пастбищную нагрузку
5,8 3,0		Сильно затырсованные, средне сбитые	
6,0 3,6		Средне затырсованные	
6,5 3,7	1021 581		
5,6 3,0		Средне-затырсованные, средне сбитые, тысячелистник-лекарственные	Периодически косимые ВЛО пастбища для всех видов скота. Сократить пастбищную нагрузку
6,2 3,2		Средне-затырсованные, средне сбитые	
5,7 3,0	3437 1809		
5,1 2,7		Сильно-закустаренные, средне затырсованные, средне сбитые	ВЛО пастбища для всех видов скота. Выборочные сенокосы (июль-август). Упорядочить выпас скота
2,8 1,7		Средне-затырсованные	
3,6 2,2		Средне-затырсованные	
14,0 7,8		Чистые, солодка, ц и к о р и й, щавель-лекарственные	
3,6 2,0 14,0 7,8	713 396 308 172		
8,7 4,7	609 329	Средне засоренные, брунец, кермек, солодка, тысячелистник-лекарственные	Сенокосы (июль-август). Борьба с сорной растительностью
5,5			ВЛО пастбища для всех видов скота. Выборочные

2,8		Средне затырсованные, средне сбитые	сенокосы (июль-август). Сократить пастбищную нагрузку
3,6 2,2		Средне-затырсованные	
5,1 2,7		Сильно-закустаренные, средне затырсованные, средне сбитые	
14,0 7,8		Чистые, солодка, ц и к о р и й , щавель-лекарственные	
4,3 2,3 14,0 7,8	1174 630 420 234		
8,0 4,0	520 260	Средне засоренные, солодка , брунец-лекарственные	Сенокосы (июль-август). Борьба с сорной растительностью
5,1 2,7		Сильно-закустаренные, средне затырсованные, средне сбитые	ВЛО пастбища для всех видов скота. Выборочные сенокосы (июль-август). Упорядочить выпас скота . Выборочные сенокосы ( июль-август).
5,4 2,9		Средне-затырсованные	
3,2 1,9		Средне-затырсованные	
8,7 4,7		Средне засоренные, брунец, кермек, солодка, тысячелистник-лекарственные	
4,0 2,1 8,7 4,7	1340 704 365 197		
8,7 4,7	174 94	Средне засоренные, брунец, кермек, солодка, тысячелистник-лекарственные	Сенокосы (июль-август). Борьба с сорной растительностью
5,4 2,9		Средне затырсованные	ВЛО пастбища для всех видов скота.
3,2 1,9		Средне затырсованные	
3,7 2,0		Сильно-закустаренные, средне затырсованные	
4,6 2,5	3271 1778		



5,4 2,9		Средне затырсованные	ВЛО пастбища для всех видов скота
3,2 1,9		Средне затырсованные	
3,7 2,0		Сильно-закустаренные, средне затырсованные	
3,7 2,3		Чистые	
4,8 2,7	2237 1258		
5,4 2,9		Средне затырсованные	ВЛО пастбища для всех видов скота
2,7 1,6		Средне затырсованные	
3,7 2,0		Сильно-закустаренные, средне затырсованные	
5,9 3,5		Средне затырсованные	
4,5 2,5	477 265		
5,4 2,9		Средне затырсованные	ВЛО пастбища для всех видов скота
3,2 1,9		Средне затырсованные	
3,7 2,0		Сильно-закустаренные, средне затырсованные	
4,6 2,5	626 340		
5,4 2,9		Средне затырсованные	ВЛО пастбища для всех видов скота
2,7 1,6		Средне затырсованные	
3,7 2,0		Сильно-закустаренные, средне затырсованные	
5,9 3,5		Средне затырсованные	
4,5 2,5	347 193		
5,4 2,9		Средне затырсованные	ВЛО пастбища для всех видов скота
2,7 1,6		Средне затырсованные	
3,7 2,0		Сильно-закустаренные, средне затырсованные	
5,9 3,5		Средне затырсованные	

4,5 2,5	540 300		
4,1 2,3		Средне засоренные, солодка, цикорий, брунец-лекарственные	ВЛО пастбища для овец, коз и лошадей. Борьба с сорной растительностью
7,7 3,7		Средне сбитые	
5,5 2,9	3328 1755		
4,8 2,5		Средне затырсованные, средне сбитые	ВЛО пастбища для всех видов скота. Сократить пастбищную нагрузку
6,0 3,3		Сильно-закустаренные, средне затырсованные, средне сбитые	
4,5 2,4		Средне сбитые	
5,0 2,7	3180 1717		
3,8 2,2		Средне затырсованные	ВЛО пастбища для всех видов скота
3,7 2,0		Сильно-закустаренные, средне затырсованные	
3,8 2,2	1778 1030		
6,3 3,3		Средне затырсованные, средне сбитые	ВЛО пастбища для всех видов скота. Сократить пастбищную нагрузку
7,6 4,2		Сильно-закустаренные, средне затырсованные	
3,2 1,9		Средне затырсованные	
6,1 3,3	7595 4109		
6,3 3,3		Средне затырсованные, средне сбитые	ВЛО пастбища для всех видов скота. Сократить пастбищную нагрузку
5,1 2,7		Сильно-закустаренные, средне затырсованные, средне сбитые	
5,8 3,1	1351 722		
5,1 2,7		Сильно-закустаренные, средне затырсованные, средне сбитые	ВЛО пастбища для всех видов скота. Сократить пастбищную нагрузку
5,4 2,9		Средне затырсованные	

5,2 2,7	525 273		
4,8 2,5		Сильно затырсованные, средне сбитые	ВЛО пастбища для всех видов скота. Сократить пастбищную нагрузку
7,1 4,0		Сильно затырсованные, средне сбитые	
5,2 2,6		Средне затырсованные	
5,3 2,8	4320 2282		
4,8 2,5		Сильно затырсованные, средне сбитые	ВЛО пастбища для всех видов скота. Сократить пастбищную нагрузку
7,1 4,0		Сильно-закустаренные, средне затырсованные	
5,2 2,6		Средне затырсованные	
5,3 2,8	668 353		
2,4 1,3		Сильно-закустаренные, средне затырсованные	ВЛО пастбища для всех видов скота.
5,4 2,9		Средне затырсованные	
5,2 2,6		Средне затырсованные	
3,6 1,9	1591 840		
5,4 2,9		Средне затырсованные	ВЛО пастбища для всех видов скота.
7,6 4,2		Сильно-закустаренные, средне затырсованные	
3,2 1,9		Средне затырсованные	
5,1 2,8	566 311		
3,8 2,3		Сильно затырсованные	ВЛО пастбища для всех видов скота.
5,2 2,6		Сильно затырсованные	
2,4 1,3		Сильно-закустаренные, средне затырсованные	
3,8 2,2	908 526		

5,1 2,7		Сильно-закустаренные, средне затырсованные, средне сбитые	ВЛО пастбища для всех видов скота. Сократить пастбищную нагрузку
5,4 2,9		Средне затырсованные	
5,1 2,7	479 254		
5,2 2,6		Средне затырсованные	ВЛО пастбища для всех видов скота. Упорядочить выпас скота
5,1 2,7		Сильно-закустаренные, средне затырсованные, средне сбитые	
5,4 2,9		Средне затырсованные	
5,2 2,7	5632 2935		
5,4 2,9		Средне затырсованные	ВЛО пастбища для всех видов скота
5,2 2,6		Средне затырсованные	
2,4 1,3		Сильно-закустаренные, средне затырсованные	
5,0 2,7	3955 2136		
5,1 2,7		Сильно-закустаренные, средне затырсованные, средне сбитые	ВЛО пастбища для всех видов скота. Сократить пастбищную нагрузку
5,4 2,9		Средне затырсованные	
5,2 2,6		Средне затырсованные	
5,2 2,8	2590 1394		
5,2 2,6		Средне затырсованные	ВЛО пастбища для всех видов скота
3,8 2,3		Сильно затырсованные	
4,9 2,5	2406 1228		
3,8 2,3		Сильно затырсованные	ВЛО пастбища для всех видов скота
5,2 2,6		Средне затырсованные	
2,4 1,3		Сильно-закустаренные, средне затырсованные	

3,8 2,1	479 265		
3,8 2,3		Сильно затырсованные	ВЛО пастбища для всех видов скота
5,2 2,6		Средне затырсованные	
2,4 1,3		Сильно-закустаренные, средне затырсованные	
3,8 2,1	418 231		
7,1 4,0		Сильно затырсованные	ВЛО пастбища для всех видов скота
3,8 2,3		Сильно затырсованные	
5,2 2,6		Средне затырсованные	
5,0 2,8	905 507		
5,1 2,7		Сильно-закустаренные, средне затырсованные, средне сбитые	ВЛО пастбища для всех видов скота. Сократить пастбищную нагрузку
5,4 2,9		Средне затырсованные	
5,2 2,6		Средне затырсованные	
5,2 2,8	2532 1364		
6,1 3,1		Средне сбитые	ВЛО пастбища для всех видов скота. Сократить пастбищную нагрузку
1,9 0,8		Чистые	
4,8 2,4	4718 2359		
5,4 2,9		Сильно затырсованные	ВЛО пастбища для всех видов скота
5,2 2,6		Сильно затырсованные	
7,1 4,0		Сильно затырсованные, сильно защебенные	
5,6 3,0	2834 1518		
6,0 3,2		Средне затырсованные, средне сбитые, бургун-лекарственное	ВЛО пастбища для всех видов скота. Сократить пастбищную нагрузку
5,7			

3,1	530 288		
5,1 2,7		Сильно-закустаренные, средне затырсованные, средне сбитые	ВЛО пастбища для всех видов скота. Сократить пастбищную нагрузку
2,4 1,3		Сильно-закустаренные, средне затырсованные	
5,2 2,6		Средне затырсованные	
4,8 2,6	1910 1035		
5,4 2,9		Средне затырсованные	ВЛО пастбища для всех видов скота
5,2 2,6		Средне затырсованные	
7,1 4,0		Сильно-закустаренные, средне затырсованные	
5,6 3,0	666 357		
5,9 3,1		Сильно затырсованные, средне сбитые	ВЛО пастбища для всех видов скота. Сократить пастбищную нагрузку
5,2 2,6		Средне затырсованные	
5,1 2,7		Сильно-закустаренные, средне затырсованные, средне сбитые	
5,8 3,0	2239 1158		
5,1 2,7		Сильно-закустаренные, средне затырсованные, средне сбитые	ВЛО пастбища для всех видов скота. Сократить пастбищную нагрузку
7,0 3,6		Средне затырсованные, средне сбитые	
5,2 2,6		Средне затырсованные	
5,9 3,1	5245 2756		
3,4 2,0		Средне затырсованные	ВЛО пастбища для всех видов скота.
5,2 2,6		Средне затырсованные	
3,9 2,2	1252 706		
5,1 2,7		Сильно-закустаренные, средне затырсованные, средне сбитые	ВЛО пастбища для всех видов скота. Сократить пастбищную нагрузку

7,0 3,6		Средне затырсованные, средне сбитые	
5,2 2,6		Средне затырсованные	
5,9 3,1	1782 936		
5,9 3,1		Средне затырсованные, средне сбитые	ВЛО пастбища для всех видов скота. Сократить пастбищную нагрузку
5,1 2,7		Сильно-закустаренные, средне затырсованные, средне сбитые	
3,2 1,9		Средне затырсованные	
5,1 2,7	668 354		
5,7 3,4		Средне затырсованные	ВЛО пастбища для всех видов скота
5,0 3,4		Средне затырсованные	
5,6 3,4	3662 2224		
8,1 4,2		Сильно-закустаренные, средне затырсованные, средне сбитые	ВЛО пастбища для всех видов скота. Сократить пастбищную нагрузку
7,0 3,6		Средне затырсованные, средне сбитые	
5,9 3,0		Чистые	ВЛО пастбища для всех видов скота
2,1 1,0		Чистые	
4,4 2,2	1016 508		
7,0 3,6		Средне затырсованные, средне сбитые	ВЛО пастбища для всех видов скота. Сократить пастбищную нагрузку
2,2 1,9		Средне затырсованные	
6,0 3,3		Сильно-закустаренные, средне затырсованные	
6,5 3,4	1125 588		
6,0 3,2		Средне затырсованные, средне сбитые, бургун-лекарственное	ВЛО пастбища для всех видов скота. Сократить пастбищную нагрузку

5,1 2,8		Средне затырсованные, средне сбитые, бургун-лекарственное	
5,7 3,1	4549 2474		
7,8 4,5		Средне затырсованные, средне сбитые	ВЛО пастбища для всех видов скота. Сократить пастбищную нагрузку
5,1 2,8		Средне затырсованные, средне сбитые	
7,5 4,3	2820 1617		
6,5 3,4		Средне затырсованные	ВЛО пастбища для всех видов скота
5,0 3,4		Средне затырсованные	
6,4 3,4	5370 2853		
6,5 3,4		Средне затырсованные	ВЛО пастбища для всех видов скота
5,0 3,4		Средне затырсованные	
6,4 3,4	1050 558		
5,9 3,0		Чистые	ВЛО пастбища для всех видов скота
6,9 3,9		Чистые	
6,5 4,0		Чистые	
2,0 0,9		Чистые	
5,9 3,3	1847 1033		
5,9 3,0		Чистые	ВЛО пастбища для всех видов скота
6,9 3,9		Чистые	
6,5 4,0		Чистые	
2,0 0,9		Чистые	
5,9 3,3	832 465		
3,4 2,0		Средне затырсованные	ВЛО пастбища для всех видов скота



5,1 2,7		Сильно-закустаренные, средне затырсованные, средне сбитые	
3,2 1,9		Средне затырсованные	
3,6 2,1	12740 7432		
5,9 3,0		Чистые	ВЛО пастбища для всех видов скота
6,9 3,9		Чистые	
6,5 4,0		Чистые	
2,0 0,9		Чистые	
5,9 3,3	372 208		
5,9 3,0		Чистые	
6,9 3,9		Чистые	
6,5 4,0		Чистые	
2,0 0,9		Чистые	
5,9 3,3	413 231		
7,0 3,6		Сильно-закустаренные, средне затырсованные, средне сбитые	ВЛО пастбища для всех видов скота. Сократить пастбищную нагрузку
5,1 2,7		Сильно-закустаренные, средне затырсованные, средне сбитые	
3,0 2,0		Средне затырсованные, средне сбитые	
5,8 3,1	16350 8739		
3,4 2,0		Средне затырсованные	ВЛО пастбища для всех видов скота. Упорядочить выпас скота
3,0 2,0		Средне затырсованные, средне сбитые	
5,1 2,7		Сильно-закустаренные, средне затырсованные, средне сбитые	
3,5 2,1	1939 1163		

5,1 2,7		Сильно-закустаренные, средне затырсованные, средне сбитые	ВЛО пастбища для всех видов скота. Сократить пастбищную нагрузку
3,4 2,0		Средне затырсованные	
4,4 2,4	2240 1222		
3,4 2,0		Средне затырсованные	ВЛО пастбища для всех видов скота
3,2 1,9		Средне затырсованные	
7,6 4,2		Сильно-закустаренные, средне затырсованные	
4,2 2,4	2516 1438		
3,4 2,0		Средне затырсованные	ВЛО пастбища для всех видов скота
5,1 2,7		Сильно-закустаренные, средне затырсованные, средне сбитые	
3,2 1,9		Средне затырсованные	
3,6 2,1	1015 592		
5,9 3,0		Чистые	ВЛО пастбища для всех видов скота
6,9 3,9		Чистые	
6,5 4,0		Чистые	
2,0 0,9		Чистые	
5,9 3,3	12821 7171		
5,4 3,2	999 592	Сильно затырсованные	ВЛО пастбища для всех видов скота
5,4 3,2	238 141	Сильно затырсованные	ВЛО пастбища для всех видов скота
5,4 3,2		Сильно затырсованные	ВЛО пастбища для всех видов скота
5,1 2,7		Сильно-закустаренные, средне затырсованные, средне сбитые	
3,2 1,9		Средне затырсованные	
5,1			

2,9	1658 943		
5,9 3,1	991 521	Средне затырсованные, средне сбитые	ВЛО пастбища для всех видов скота. Сократить пастбищную нагрузку
3,4 2,0	1812 1066	Средне затырсованные	ВЛО пастбища для всех видов скота
5,9 3,0		Чистые	ВЛО пастбища для всех видов скота
6,9 3,9		Чистые	
6,5 4,0		Чистые	
2,0 0,9		Чистые	
5,9 3,3	136 76		
3,4 2,0		Сильно затырсованные	ВЛО пастбища для всех видов скота
5,1 2,7		Сильно-закустаренные, средне затырсованные, средне сбитые	
3,6 2,1	1134 662		
5,4 3,2		Сильно затырсованные	ВЛО пастбища для всех видов скота
3,2 1,9		Сильно затырсованные	
5,1 2,7		Сильно-закустаренные, средне затырсованные, средне сбитые	
4,7 2,8	2388 1422		
5,4 3,2		Сильно затырсованные	ВЛО пастбища для всех видов скота
7,6 4,2		Сильно-закустаренные, средне затырсованные	
3,2 1,9		Сильно затырсованные	
5,6 3,2	3573 2042		
5,4 3,2		Сильно затырсованные	ВЛО пастбища для всех видов скота
7,6 4,2		Сильно-закустаренные, средне затырсованные	
3,2			

1,9		Сильно затырсованные	
5,4	10244		
3,2	6070		
3,9		Чистые	ВЛО пастбища для всех видов скота
2,0			
3,9	39261		
2,0	20134		
5,7	2548	Чистые	ВЛО пастбища для всех видов скота
3,2	1430		
5,5	352	Чистые	ВЛО пастбища для всех видов скота
2,8	179		
3,9	402	Чистые	ВЛО пастбища для всех видов скота
2,0	206		
3,9	78	Чистые	ВЛО пастбища для всех видов скота
2,0	40		
3,0	187	Средне сбитые, засоренные, кермек-лекарственное	ВЛО пастбища для всех видов скота. Сократить пастбищную нагрузку
1,7	107		
3,8	46	Чистые	ВЛО пастбища для всех видов скота
1,9	23		
3,0		Средне сбитые, засоренные, кермек-лекарственное	ВЛО пастбища для всех видов скота. Сократить пастбищную нагрузку
1,7			
2,8		Средне сбитые	
1,3			
2,9	165		
1,6	91		
3,0	867	Средне сбитые, засоренные, кермек-лекарственное	ВЛО пастбища для всех видов скота. Сократить пастбищную нагрузку
1,7	491		
5,1		Средне затырсованные	ВЛО пастбища для всех видов скота. Упорядочить выпас скота
2,5			
3,0		Средне затырсованные, средне сбитые, бургун-лекарственное	
1,6			
4,3	95		
2,1	46		
4,2		Чистые	ВО пастбища для овец, коз и лошадей
2,6			
3,5		Чистые	
1,6			
2,1		Чистые	
1,0			
3,7	2102		
2,0	1136		

3,8 2,2	1797 1041	Средне затырсованные	ВЛО пастбища для всех видов скота
0,9 0,4		Чистые	ВЛО пастбища для всех видов скота
2,3 1,0		Чистые	
1,9 1,1		Чистые	
1,6 0,8	858 429		
3,3 1,7		Средне сбитые	ВЛО пастбища для всех видов скота. Сократить пастбищную нагрузку
2,1 1,0		Чистые	
1,9 1,1		Чистые	
2,8 1,4	2206 1103		
1,9 1,1		Чистые	ВЛО пастбища для всех видов скота
1,9 1,1		Чистые	
2,3 1,0		Чистые	
2,0 1,1	380 209		
0,9 0,4		Чистые	ВЛО пастбища для всех видов скота
2,3 1,0		Чистые	
1,9 1,1		Чистые	
1,5 0,7	285 133		
0,9 0,4		Чистые	ВЛО пастбища для всех видов скота
1,2 0,4		Чистые	
1,9 0,8		Чистые	
1,1 0,4	543 198		
0,9 0,4		Чистые	ВЛО пастбища для всех видов скота
1,2			

0,4		Чистые	
1,9 0,8		Чистые	
3,0 1,8		Чистые	
1,2 0,6	340 170		
3,2 1,7		Средне сбитые	ВЛО пастбища для всех видов скота. Упорядочить выпас скота
4,3 2,0		Чистые	
2,1 1,0		Чистые	
1,9 1,1		Чистые	
3,2 1,6	1251 626		
5,7 3,2		Чистые	ВЛО пастбища для всех видов скота
4,5 2,6		Средне затырсованные	
3,5 1,9		Чистые	
5,4 3,0	3488 1938		
5,7 3,2		Средне затырсованные	ВЛО пастбища для всех видов скота
4,3 2,0		Чистые	
1,1 0,4		Чистые	
4,7 2,4	1598 816		
3,3 1,7		Средне сбитые	ВЛО пастбища для всех видов скота. Упорядочить выпас скота
4,3 2,0		Чистые	
2,1 1,0		Чистые	
3,0 1,8		Чистые	
3,3 1,7	1419 731		
5,7			

3,2		Чистые	ВЛО пастбища для всех видов скота
3,5 1,9		Чистые	
4,5 2,6		Средне сбитые	
4,9 2,8	3028 1730		
4,4 2,4	2064 1126	Чистые	ВЛО пастбища для всех видов скота
3,1 1,5	1128 546	Чистые	ВЛО пастбища для всех видов скота
4,2 2,6		Чистые	ВО пастбища для овец, коз и лошадей
3,5 1,6		Чистые	
2,1 1,0		Чистые	
3,7 2,0	3160 1708		
5,0 2,7	225 122	Средне засоренные, кермек-лекарственное	ВЛО пастбища для всех видов скота. Борьба с сорной растительностью
3,5 2,1		Средне сбитые, засоренные, бургун-лекарственное	ВЛО пастбища для всех видов скота. Сократить пастбищную нагрузку
3,7 2,1		Сильно затырсованные	
3,5 2,1	140 84		
4,7 2,3		Средне сбитые, засоренные, бургун-лекарственное	ВЛО пастбища для всех видов скота. Сократить пастбищную нагрузку
5,4 2,9		Сильно засоренные, средне затырсованные, брунец-лекарственное	
4,8 2,4	1046 523		
5,6 3,5	140 88	Чистые	ВЛО пастбища для всех видов скота

Приложение 3  
к плану по управлению  
пастбищами  
и их использованию  
по Урджарскому району  
на 2025-2029 годы

**Сведения об объектах пастбищной инфраструктуры и о сервитутах для прогона сельскохозяйственных животных**

№ п/п	Объекты пастбищной инфраструктуры	Количество действующих объектов пастбищной инфраструктуры, единиц	Количество объектов пастбищной инфраструктуры требующих строительства (реконструкции), единиц	Протяженность, километров	Площадь, тысяч квадратных метров
1	2	3	4	5	6
1.	Обводнительные сооружения (скважины, трубчатые и шахтные колодцы, копанн)	0	0	0	0
2.	Сооружения, мосты, дороги	0	0	0	0
3.	Скотопрогонные трассы, скотоостановочные и водопойные площадки	0	0	0	0
4.	Емкости для купки овец, кошары и отгороженные места, ограждения пастбищ, изгороди (в том числе электроизгороди), загоны для загоно-порционного выпаса сельскохозяйственных животных	0	0	0	0
5.	Расколы для ветеринарной обработки сельскохозяйственных животных	10	0	0,45	900
	Сооружения и объекты, предназначенные для				







14	10463900 0	Алтыншо кинский	КХ	76120730 2265	Тугельба ев Кайрат	170		19	
15	10463900 0	Алтыншо кинский	КХ	77061630 2619	Бектурга н о в Канат		122	1	
16	10463900 0	Алтыншо кинский	КХ	81010730 2631	Бокишев Даурен	31	612	8	
17	10463900 0	Алтыншо кинский	КХ	92010135 0651	Андас Ерасыл	204		51	
18	10463900 0	Алтыншо кинский	КХ	74091630 0727	Омаров Нургали	2		77	
19	10463900 0	Алтыншо кинский	КХ	76051630 1128	Серикбус у н о в Думан	103	345	32	
20	10463900 0	Алтыншо кинский	КХ	83102740 1760	Рахимова Шарбат	2	24	5	
21	10463900 0	Алтыншо кинский	КХ	78060930 2959	Берекпол о в Нурлан	13	88	12	
22	10463900 0	Алтыншо кинский	КХ	45011330 0423	Омаров Толеугаз ы	61	196	25	
23	10463900 0	Алтыншо кинский	КХ	60110130 1838	Нураков Оралбек	19		4	
24	10463900 0	Алтыншо кинский	КХ	63100130 2580	Жылкыш и н о в Совет	482	641	24	
25	10463900 0	Алтыншо кинский	КХ	63082830 1318	Алипиев Арман	82	43	15	
26	10463900 0	Алтыншо кинский	КХ	81091130 2266	Башаев Толеужа н	156	124	32	
27	10463900 0	Алтыншо кинский	КХ	63052530 2636	Кудуркул о в Омарбек	143		57	
28	10463900 0	Алтыншо кинский	КХ	92010135 0651	Кабдулда н о в Дулат	20	32	16	
29	10463900 0	Алтыншо кинский	КХ	83072030 2291	Ыдырыш е в Нуржан	1343		21	
30	10463900 0	Алтыншо кинский	КХ	56112430 1259	Кокумбае в Габдулму рат	45	43		
31	10463900 0	Алтыншо кинский	КХ	78110640 3338	Тойлыба е в а Эльмира	46	53	5	

32	10463900 0	Алтыншо кинский	КХ	81071530 1639.	Молдага ли Ерлан	8	79	17	
33	10463900 0	Алтыншо кинский	КХ	52052030 3288	Дуисенба й Мажит	87	120	12	
34	10463900 0	Алтыншо кинский	КХ	85120940 2672	Ерденбек о в а Жадра	5	4	8	
35	10467900 0	Баркытбе льский	КХ	94090735 1506	Алмисаев Е.	115		2	
36	10467900 0	Баркытбе льский	КХ	68040230 0638	Усербаев Б.	15	61	4	
37	10467900 0	Баркытбе льский	КХ	72052530 0242	Итчанов М.	59	48	20	
38	10467900 0	Баркытбе льский	КХ	70061730 0447	Нупбаев А.	9	34		
39	10467900 0	Баркытбе льский	КХ	77030840 4354	Каптагае ва К.	204	45		
40	10467900 0	Баркытбе льский	КХ	53041030 0504	Куттубае в Т.	87		70	
41	10467900 0	Баркытбе льский	КХ	54042730 0499	Капрахи мов Р.	169	43		
42	10467900 0	Баркытбе льский	КХ	67110530 0150	Каримов Е.	249	45		
43	10467900 0	Баркытбе льский	КХ	59112535 0812	Омиркан М.	28			
44	10467900 0	Баркытбе льский	КХ	61063040 0445	Ибраева Н.	60		50	
45	10467900 0	Баркытбе льский	КХ	46041230 0480	Саркытба ев Ш.	14	21	1	
46	10467900 0	Баркытбе льский	КХ	61101830 2400	Ногайбае в Б.	19	64	5	
47	10467900 0	Баркытбе льский	КХ	69040430 2559	Исаджан ов М.			60	
48	10467900 0	Баркытбе льский	КХ	75060630 0515	Мухамед жанов Н.	41	56	7	
49	10467900 0	Баркытбе льский	КХ	69082030 0337	Жомарто в С.	46	51	9	
50	10467900 0	Баркытбе льский	КХ	67020330 0686	Ауденбае в Р.			321	
51	10467900 0	Баркытбе льский	КХ	87052030 3517	Еркин А.	23		3	
52	10467900 0	Баркытбе льский	КХ	89091730 1592	Жакупбе ков А.	59		3	
53	10467900 0	Баркытбе льский	КХ	59010230 4494	Казиев Б.	29	52		
54	10467900 0	Баркытбе льский	КХ	73051430 1738	Байгуато в Р.	28		7	

55	10467900 0	Баркытбе льский	КХ	83050930 1147	Казыев Ж.	139			
56	10464300 0	Бестерек ский	КХ	70121840 0734.	Тлемесов а Гульжан	370		46	
57	10464300 0	Бестерек ский	КХ	57021630 0903.	Смагулов Нургали	83	100	90	
58	10464300 0	Бестерек ский	КХ	67060449 9047.	Жакыпжа н Айгуль	50		48	
59	10464300 0	Бестерек ский	КХ	72101730 1152.	Сюбебае в Қайрат	60	20	10	
60	10464300 0	Бестерек ский	КХ	64101230 0596.	Тепсаев Юнади	61	80		
61	10464300 0	Бестерек ский	КХ	57122530 1903.	Керейбае в Сабигаж ы	23		360	
62	10464300 0	Бестерек ский	КХ	65030840 1678.	Токболан ова Зауре	210	110	32	
63	10464300 0	Бестерек ский	КХ	62032630 1763.	Турсынб а е в Саяхат		110	146	
64	10464900 0	Егинсуск ий	КХ	99051245 0090	Ділмурат А	167	120	5	
65	10464900 0	Егинсуск ий	КХ	71040330 0336	Хабдолла ев Т	39	89	8	
66	10464900 0	Егинсуск ий	КХ	61070130 1472	Қасымбе ков О	167		6	
67	10464900 0	Егинсуск ий	КХ	60092530 0450	Баймурза ев А		521	5	
68	10464900 0	Егинсуск ий	КХ	60112230 1426	Жимурае в М	25	20	27	
69	10464900 0	Егинсуск ий	КХ	80060730 1858	Далекин Р	158	96	6	
70	10465100 0	Елтайски й	КХ	94090735 1506	Алмисаев .Е	115		2	
71	10465100 0	Елтайски й	КХ	68040230 0638	Усербаев .Б	15	61	4	
72	10465100 0	Елтайски й	КХ	72052530 0242	Итчанов. М	59	48	20	
73	10465100 0	Елтайски й	КХ	70061730 0447	Нупбаев. А	9	34		
74	10465100 0	Елтайски й	КХ	77030840 4354	Каптагае ва.К	204	45		
75	10465100 0	Елтайски й	КХ	53041030 0504	Куттубае в.Т	87		70	
76	10465100 0	Елтайски й	КХ	54042730 0499	Капрахи мов.Р	169	43		



97	10464700	Жана Тилекский	КХ	560906300912	Садыков Пердаузий	305		64	
98	10464700	Жана Тилекский	КХ	690603301850	Сайдахметов Самат	69			
99	10464700	Жана Тилекский	КХ	750828302281	Аккожанов Ербол	30			
100	10464700	Жана Тилекский	КХ	680722301678	Дюсенбеков Алимгазы	17	58		
111	10464700	Жана Тилекский	КХ	640227301937	Карипов Тагат	64	17		
112	10464700	Жана Тилекский	КХ	820810351544	Әкуан Сауырбай	98		2	
113	10464700	Жана Тилекский	КХ	670319301833	Омаров Мурат	16	86	5	
114	10464700	Жана Тилекский	КХ	530505401862	Сайдахметова Амантай	13	10	2	
115	10467700	Жогаргы Егинсуский	КХ	650928301880	Байгулжин Бакыт	12	20	65	
116	10467700	Жогаргы Егинсуский	КХ	620216300698	Байгулжин Оразмухамет	177		5	
117	10467700	Жогаргы Егинсуский	КХ	721213350562	Байырхан Канат	22	55		
118	10467700	Жогаргы Егинсуский	КХ	870204351437	Були Ергали	28		4	
119	10467700	Жогаргы Егинсуский	КХ	790504450332	Қайырканын Мәденгүл	136		2	
120	10467700	Жогаргы Егинсуский	КХ	730509303211	Мустафин Ерлан Муратханович			87	
121	10467700	Жогаргы Егинсуский	КХ	830820302295	Тусен Зарык	77		3	

122	10467700	Жогаргы Егинсукий	КХ	47040940274	Шенгельбаева Бикамал Чаймуратовна	42			
123	10467700	Жогаргы Егинсукий	КХ	720710302442	Ыкыласов Айдын Закарияұлы		221	247	
124	10466700	Караколский	КХ	760930302842	Аралбаев Талгат	110	50	20	
125	10466700	Караколский	КХ	830406302204	Абдурахманов Сұпьян				
126	10466700	Караколский	КХ	881010301017	Абсейтов Самат				
127	10466700	Караколский	КХ	690406401390	Атанчинова Ардак				
128	10466700	Караколский	КХ	780727301646	Акылбаев Айдар	39	40		
129	10466700	Караколский	КХ	720927301454	Базаров Ғылымжан Ондабаевич	150	185	20	
130	10466700	Караколский	КХ	690809301860	Биекенов Кайрат Молағалиевич	50	176		
131	10466700	Караколский	КХ	720610300744	Бытымбаев Аскар Бакберикович	9		18	
132	10466700	Караколский	КХ	400610302046	Баязитов Берикбол Кокенович	179	20	31	
133	10466700	Караколский	КХ	790611301598	Бесбаев Кенжетай Анварханович	50	76	20	
134	10466700	Караколский	КХ	520218301903	Дуйсенбаев Сериккали Маликович	94	66	2	
135	10466700	Караколский	КХ	650922301164	Дюсеков Аманбек	297	209	29	



136	10466700	Караколский	КХ	480509300590	Жакиев Сарсенбек				
137	10466700	Караколский	КХ	590206401342	Балауианова Кулейхан	250	40	15	
138	10466700	Караколский	КХ	720420400872	Оспанова Бибигуль Калибековна	24		17	
139	10466700	Караколский	КХ	680713401040	Раймханова Айгуль	110	80	12	
140	10466700	Караколский	КХ	580710301542	Сыдыков Марат				
141	10466700	Караколский	КХ	371121300717	Сейлханов Гусман Кожекович	50	50	14	
142	10466700	Караколский	КХ	480919401049	Турежанова Каныша Ернаймановна	146	15	2	
143	10466700	Караколский	КХ	640124302668	Сатбаев Совет Хасенович	375	1365	115	
144	10466700	Караколский	КХ	680109402332	Чулгауова Гульбаршын	74	250	24	
145	10466700	Караколский	КХ	481101302303	Чонаев Сакен	130		128	
146	10466700	Караколский	КХ	630531301670	Зиядин Канат Закихович	172	13	54	
147	10466700	Караколский	КХ	650624301154	Карибаев Ербол Пазылович	30		10	
148	10466700	Караколский	КХ	750301300755	Калиев Айкын Бактиярович	82	2	10	
149			КХ		Дильдаханов	177			

	10466700	Караколский		810210302710	Ерлан Аскерович				
150	10466700	Караколский	КХ	641102301711	Касенгаз и н Бауыржан	300	140	41	
151	10466700	Караколский	КХ	731009301745	Кимадиев Ергали Турсынгалевич	20		11	
152	10466700	Караколский	КХ	600111301562	Конурбаев Бекзат Мыграшулы	3	35	4	
153	10466700	Караколский	КХ	470711400880	Казијева Нурзия	154	15	10	
154	10466700	Караколский	КХ	490910300929	Карабеков Токеш Тынышбайұлы	5	6	1	
155	10466700	Караколский	КХ	770823302189	Курмашев Ардак Токтарович	75	62	12	
156	10466700	Караколский	КХ	820605302076	Коньратов Ертіс Бабагалиевич	10	51		
157	10466700	Караколский	КХ	580228300871	Кульдибаев Талгат Укитаевич				
158	10466700	Караколский	КХ	600120402368	Кожаметова Бактыгул Рыспековна	300	78	15	
159	10466700	Караколский	КХ	741110301954	Утепов Архат Советкалиевич	50		250	
160	10466700	Караколский	КХ	970506350246	Камаков Бек			30	
161	10466700	Караколский	КХ	821210301589	Кагазбаев Бауыржан Шаймерденович	134	12	2	

162	10466700 0	Караколский	КХ	74010131 0773	Зейнелга битов Саят Секенови ч			78	
163	10466700 0	Караколский	КХ	70121730 2085	Актайлаков Самат Пушпабаевич	13	43	11	
164	10466700 0	Караколский	КХ	60010141 4576	Багамитов Слямхан Айтказынович	25	20		
165	10466700 0	Караколский	КХ	70090430 1277	Даукенов Бауыржан Кенжеханович	90		20	
166	10466700 0	Караколский	КХ	52010130 8092	Жиргалов Самет Курмангалиұлы	34			
167	10466700 0	Караколский	КХ	70111630 0832	Жмагулов Бекжан				
168	10466700 0	Караколский	КХ	63012630 1173	Куандыков Бериккали				
169	10466700 0	Караколский	КХ	80032740 1327	Мусаханова Айнур Толеубековна	30	70	5	
170	10466700 0	Караколский	КХ	60010131 0587	Нурбеков Даулетбек Нурмухаметович	55		9	
171	10466700 0	Караколский	КХ	68020430 1344	Раймханов Нурлан Амангельдинович	100	26	3	
172	10466700 0	Караколский	КХ	60090530 2646	Саутов Жанабай Кенжебекович	800	350	19	
173	10466700 0	Караколский	КХ	70022530 1305	Сейлханов Кайрат Жумашевич	120		5	

174	10466700	Караколский	КХ	690123301782	Токбаев Шалкар Кайруллаевич				
175	10466700	Караколский	КХ	681217301116	Толеугазин Сабыржан	213	733	58	
176	10466700	Караколский	КХ	630126301440	Тусупов Болысхан	22	30		
177	10466700	Караколский	КХ	490807401180	Усербаева Жанипа	130		15	
178	10466700	Караколский	КХ	970506350246	Камаков Бек			30	
179	10466700	Караколский	КХ	821210301589	Кагазбаев Бауыржан Шаймерденович	134	12	2	
180	10466700	Караколский	КХ	740101310773	Зейнелгабитов Саят Секенович			78	
181	10466700	Караколский	КХ	701217302085	Актайлаков Самат Пушпакаевич	13	43	11	
182	10465500	Кокозекский	КХ	870627301999	Тетегалиев А.Т	80	30	25	
183	10465500	Кокозекский	КХ	140164016256	Лепесов Р.Р.	57	20	30	
184	10465500	Кокозекский	КХ	880405301983	Назар Ж	269	610	150	
185	10463500	Колдененский	ТОО	960440000449	Карашев М.Б.	40	0	500	12
186	10463500	Колдененский	КХ	660917300804	Абдрешов Г.Ж.	131	295	0	
187	10463500	Колдененский	КХ	530623300720	Калыкжанов Т.К.	82	71	75	
188	10463500	Колдененский	КХ	531115301734	Нугуманов А.С.	190		130	11
189	10463500	Колдененский	КХ	690901300525	Елекенов Н.К.	47			
190	10463500	Колдененский	КХ	790523300472	Елекенов Р.К.	25	19		
191	10467100	Коньыршаулинский	КХ	690921300336	Кулшанов Б.Р.	60	230	4	











12	Коньршаулинский	104671000	0	6	0	0	4	0	0	0	0	0	0
13	Науалинский	104675000	0	6	0	0	5	0	0	3	0	0	0
14	Салкынбелский	104681000	0	5	0	0	4	0	0	5	0	0	0
15	Урджарский	104630000	0	9	0	0	5	0	0	3	0	0	0
16	Шолпанский	104683000	0	7	0	0	3	0	0	3	0	0	0
Итого:			0	110	0	0	75	0	0	47	0	0	0

Таблица 3. Сведения о численности поголовья сельскохозяйственных животных для выпаса на отгонных пастбищах

№ п/п	Код поселка, села, сельского округа по классификатору административно-территориальных объектов	Наименование поселка, села, сельского округа	Численность поголовья, голов							
			Крупного рогатого скота		Мелкого рогатого скота		Лошадей		Верблюдов	
			личного подворья	сельскохозяйственных товаропроизводителей	личного подворья	сельскохозяйственных товаропроизводителей	личного подворья	сельскохозяйственных товаропроизводителей	личного подворья	сельскохозяйственных товаропроизводителей
1	2	3	4	5	6	7	8	9	10	11
1	Акжарский	104633000	1230	530	3490	930	320	360	0	0
2	Алтыншокинский	104639000	1022	406	1707	660	275	205	0	0
3	Баркытбелский	104679000	442	1393	860	520	227	562	0	0
4	Бестерекский	104643000	1507	852	2062	420	956	732	0	0
5	Егинеуский	104649000	130	556	1300	846	110	57	0	0
6	Елтайский	104651000	442	1393	860	520	227	562	0	0
7	ЖанаТилекский	104647000	1078	833	1937	580	210	567	0	0

8	Жога ры Егинсус кий	1046770 00	1158	390	0	200	90	530	0	0
9	Каракол ьский	1046670 00	3719	5281	7327	4318	415	1130	0	0
10	Кокозек ский	1046550 00	1022	406	1707	660	275	205	0	0
11	Колдене нский	1046350 00	618	515	2085	371	160	705	0	23
12	Конырш аулинск ий	1046710 00	933	0	1198	0	560	0	0	0
13	Науалин ский	1046750 00	2961	1529	5002	3933	1117	999	0	0
14	Салкын бельски й	1046810 00	662	612	1753	0	380	202	0	0
15	Урджар ский	1046300 00	5077	4924	9650	4196	942	1389	0	0
16	Шолпан ский	1046830 00	1022	406	1707	660	275	205	0	0
Итого:			23023	20026	42645	18814	6539	8410	0	23

Наименование ГУ "Отдел земельных отношений Урджарского района области Абай  
"

Адрес Область Абай, Урджарский район, село Урджар, пр. Абылайхана 122  
Телефон 8(72230) 3-37-00

Адрес электронной почты e.eralina@akimatabai.gov.kz

Руководитель отдела Исаев Рифхат Кайырбекович

Приложение 5  
к плану по управлению  
пастбищами  
и их использованию по  
Урджарскому району  
на 2025-2029 годы

### Рекомендуемые схемы пастбищеоборотов

Годы	Номера участков			
	I	II	III	IV
первый год	весенний сезон	летний сезон	осенний сезон	отдыхающий участок
второй год	отдыхающий участок	весенний сезон	летний сезон	осенний сезон
третий год	осенний сезон	отдыхающий участок	весенний сезон	летний сезон

четвертый год	летний сезон	осенний сезон	отдыхающий участок	весенний сезон
---------------	--------------	---------------	-----------------------	----------------

## Акжарский сельский округ

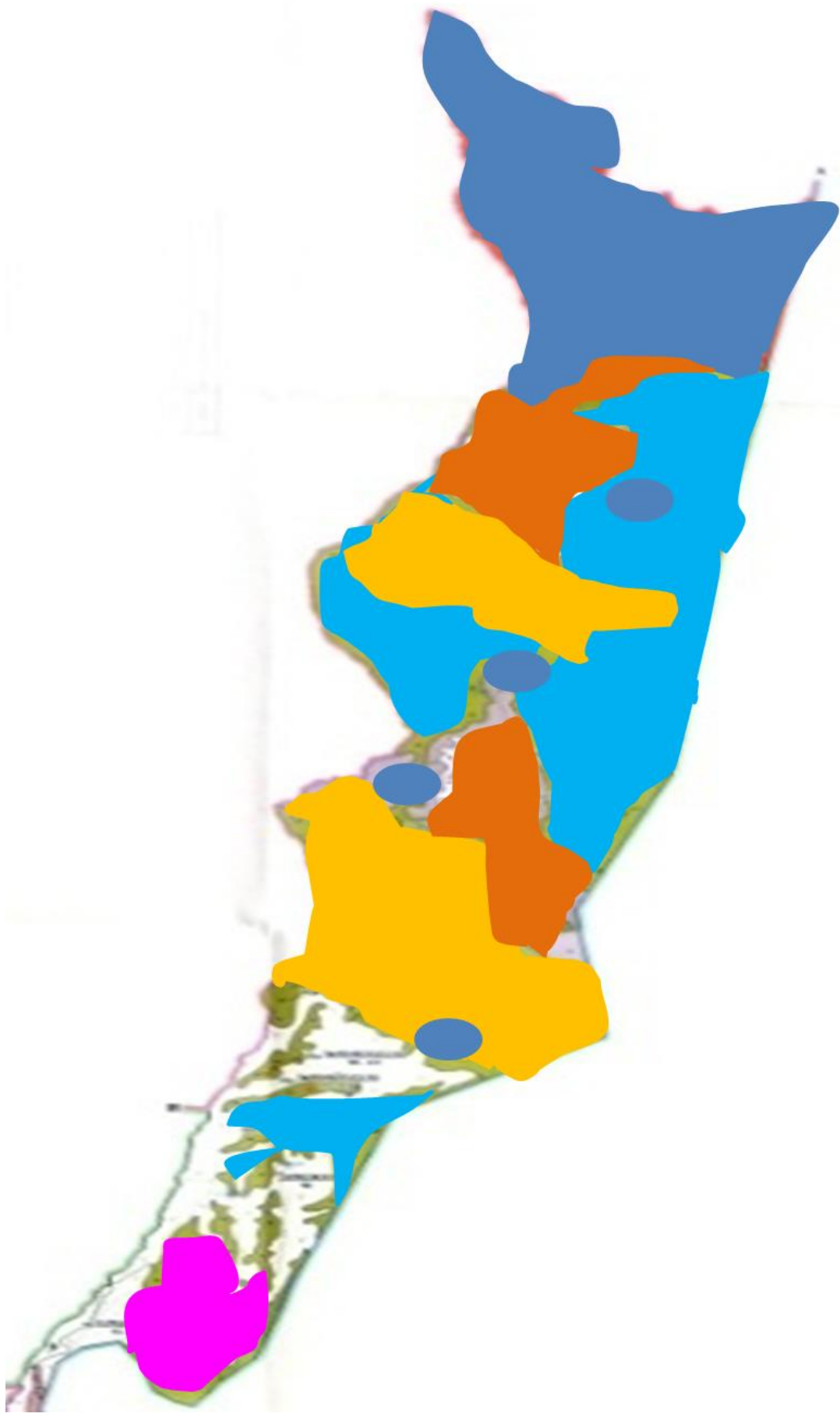





Баркытбельский сельский округ

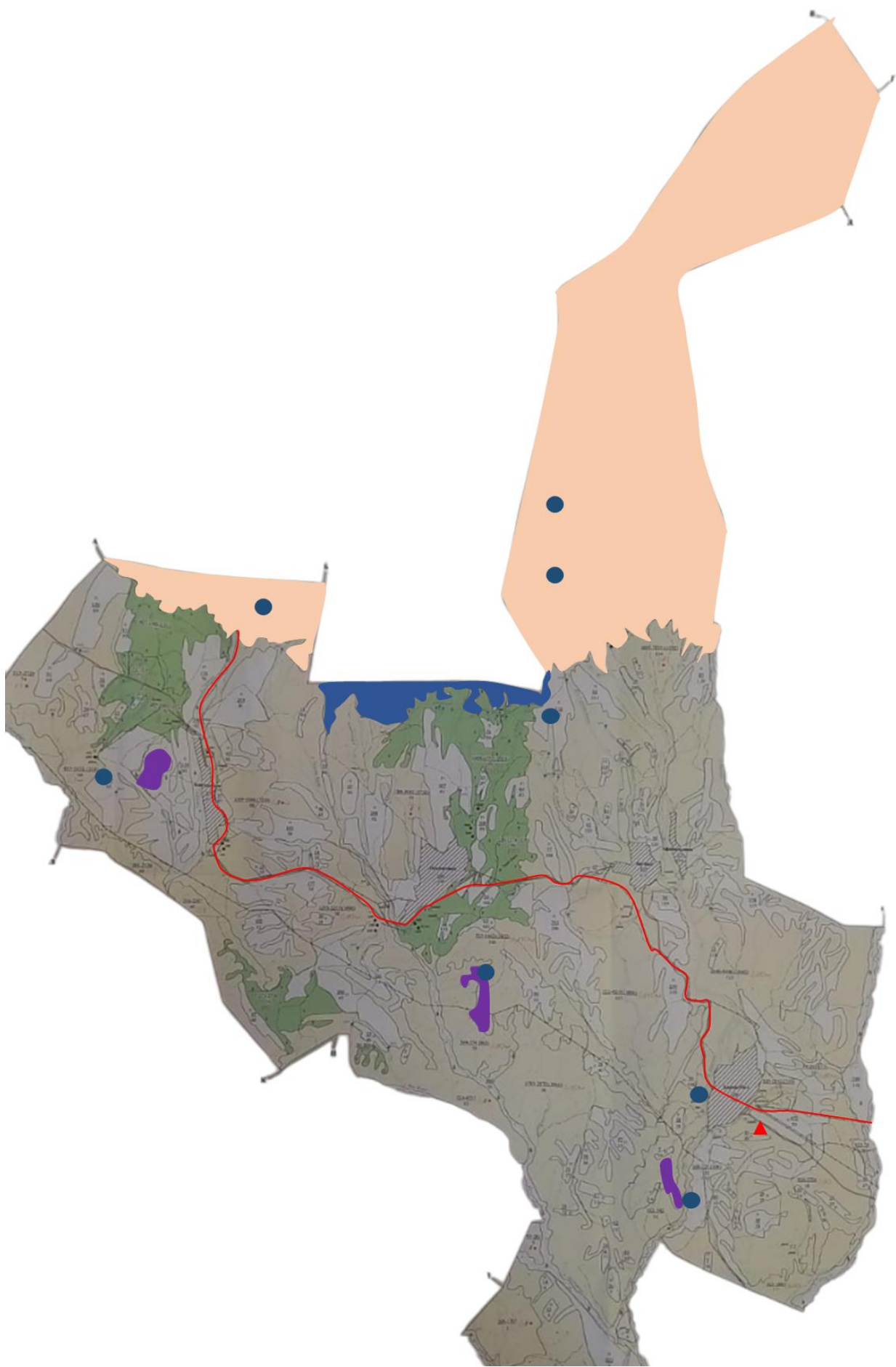





Бестерекский сельский округ

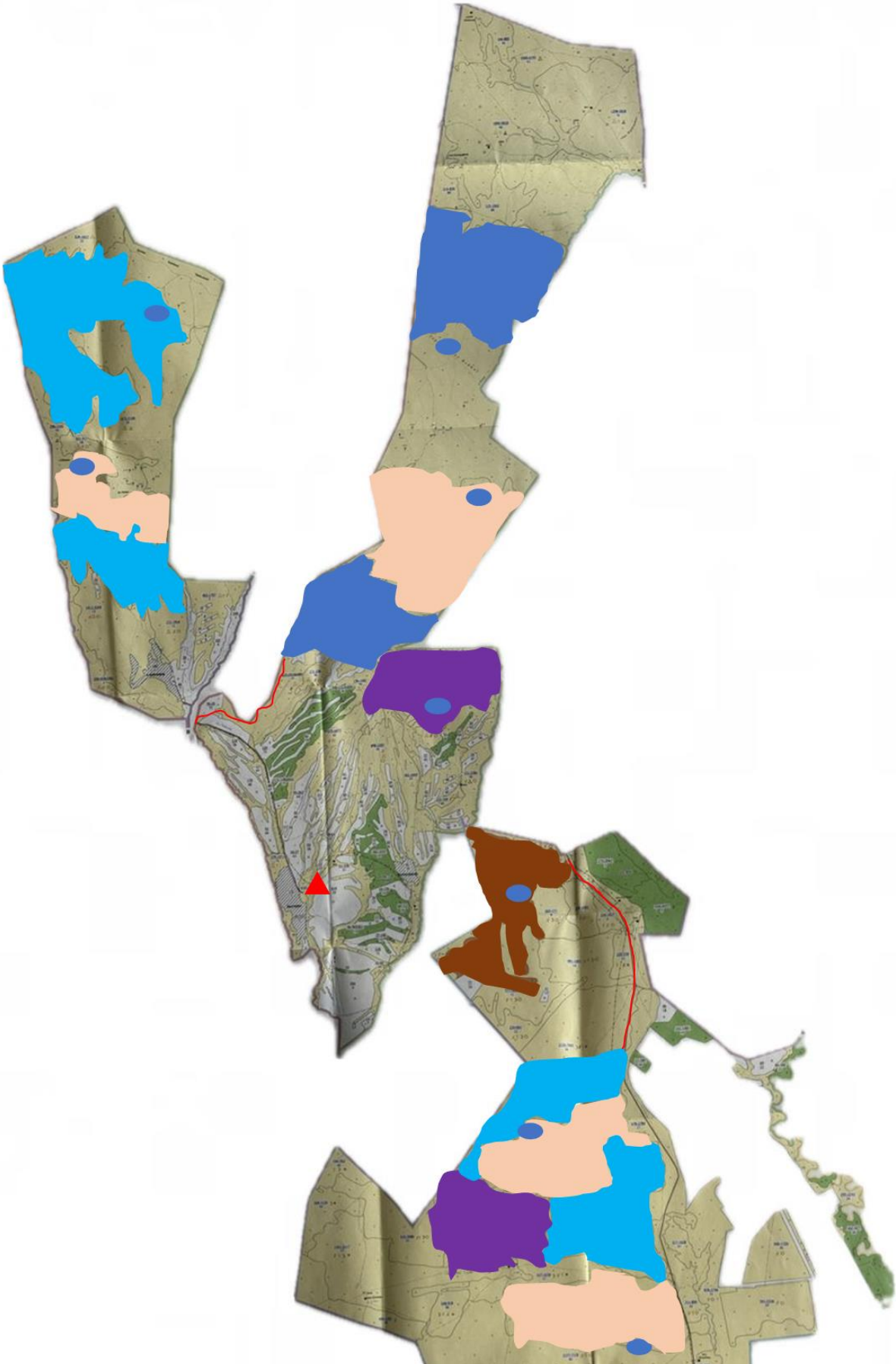



Жогаргы Егинсуский сельский округ

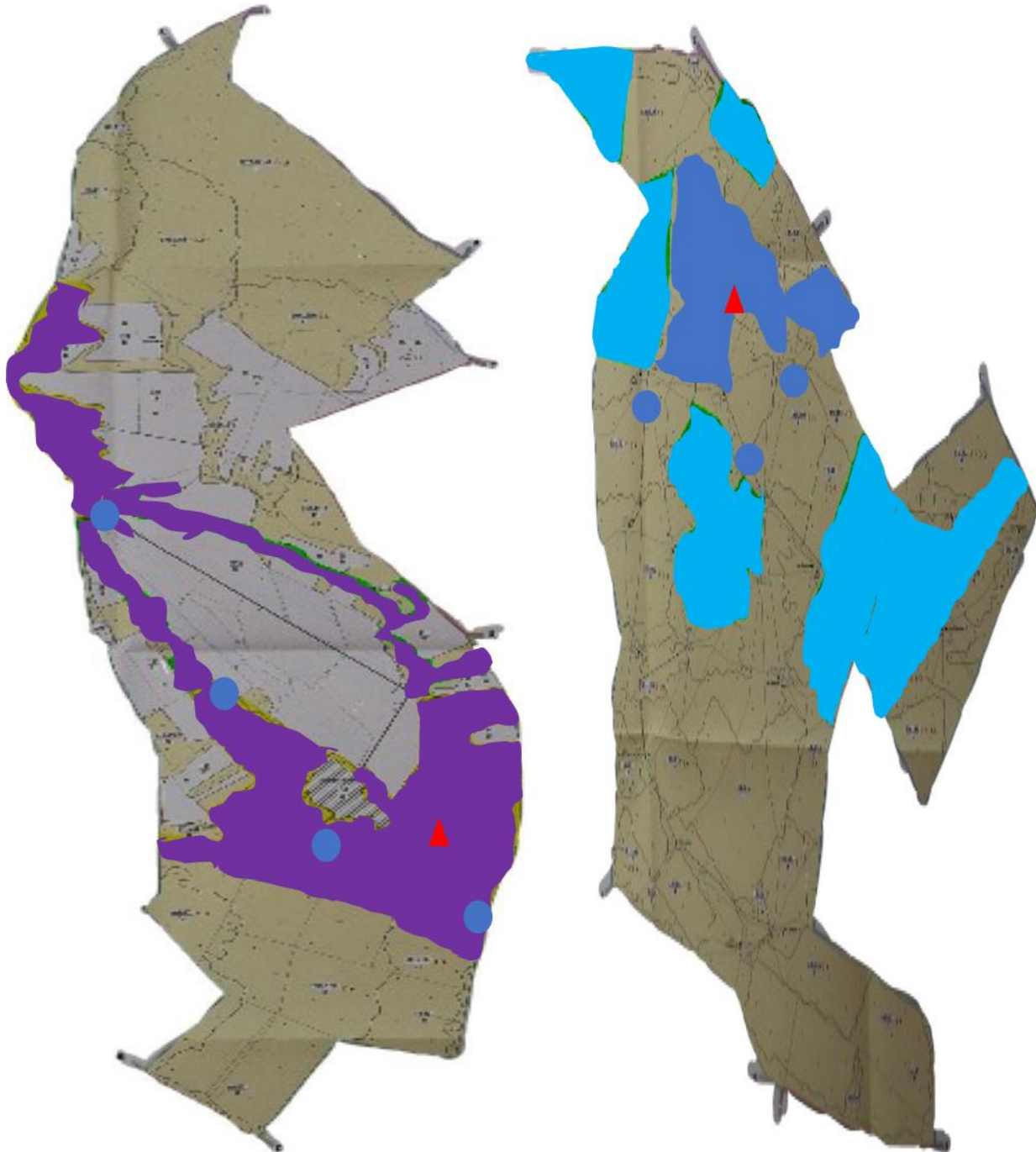

Каракольский сельский округ

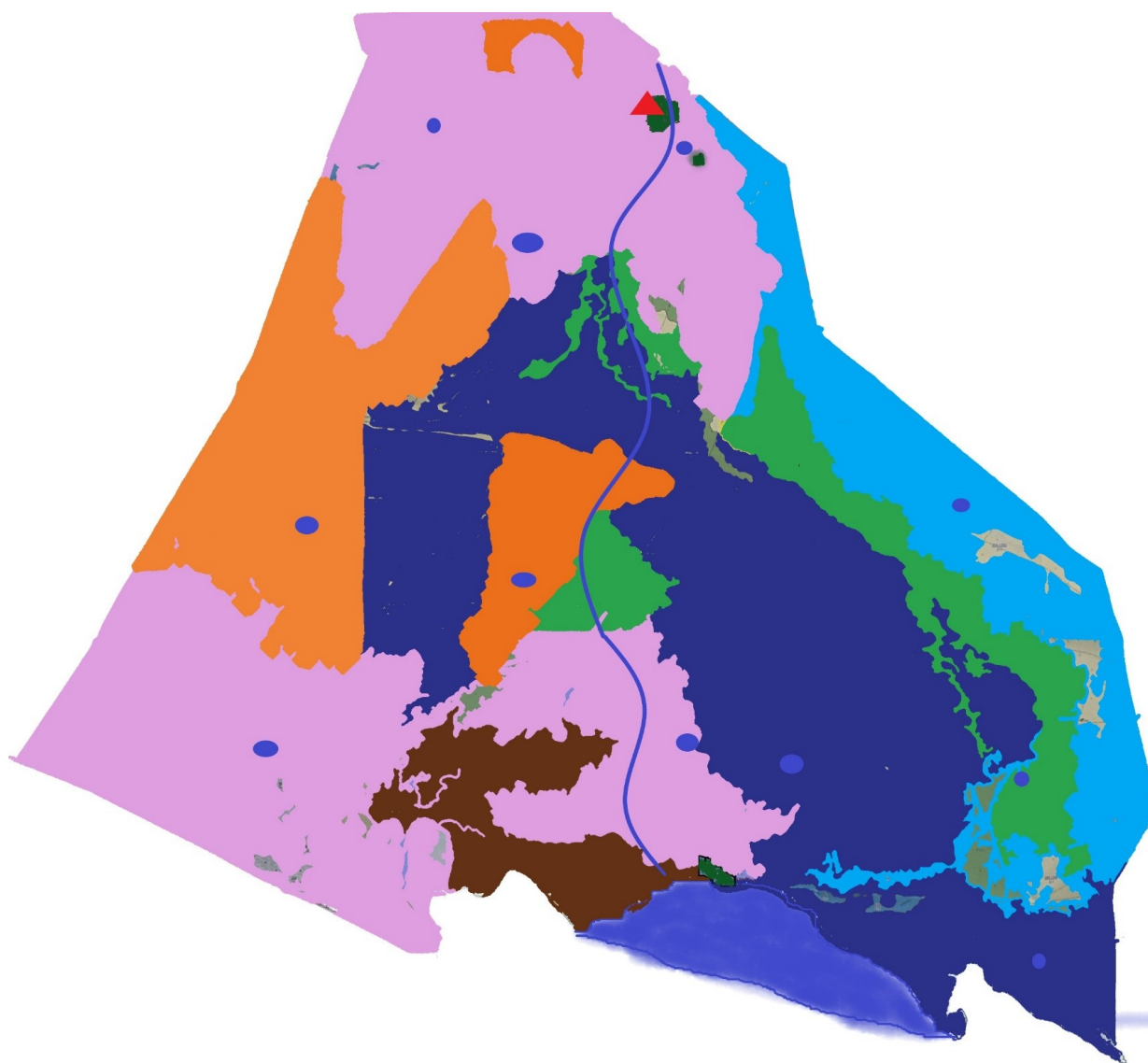

Колдененский сельский округ

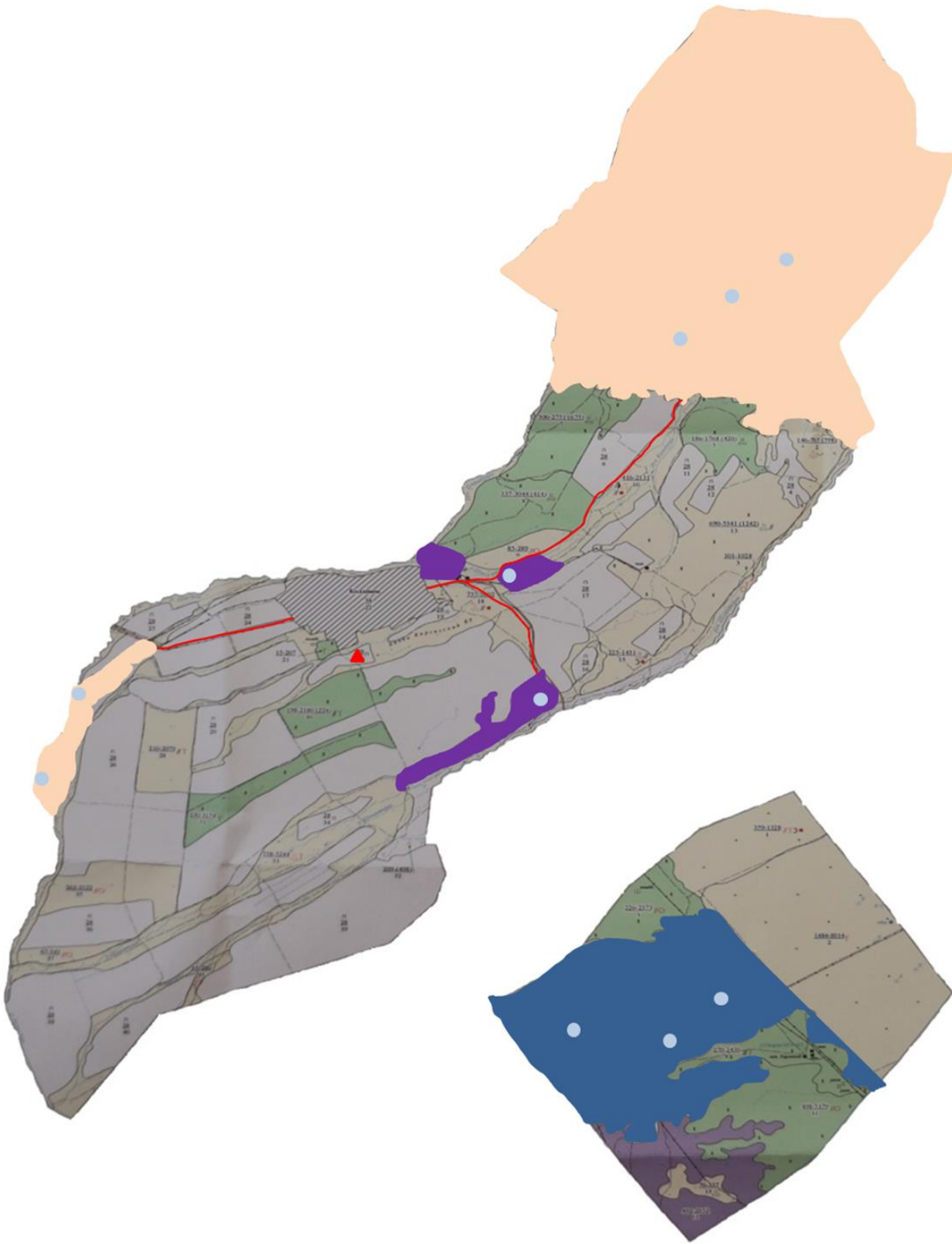

Коньршаулинский сельский округ



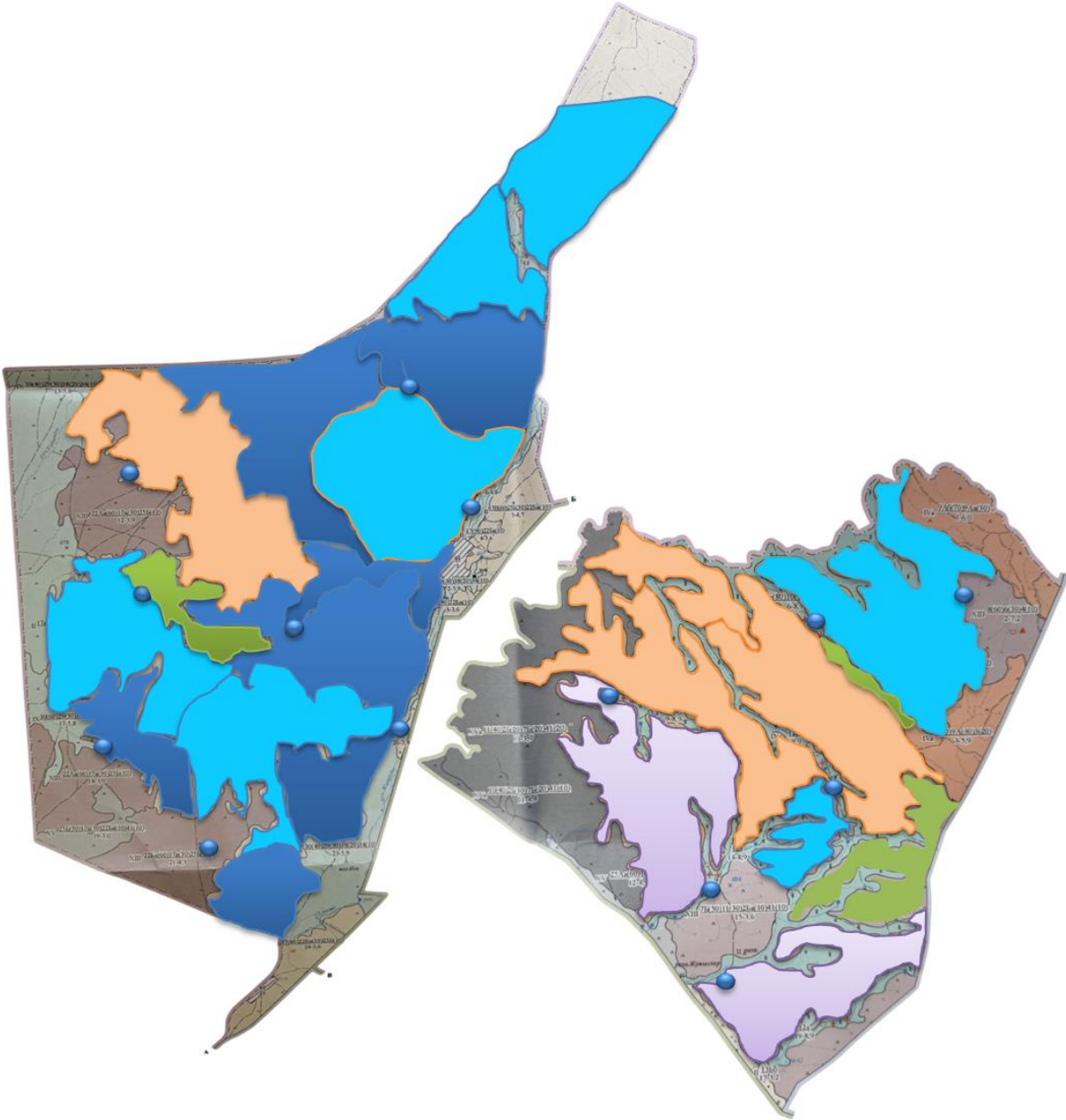

Коныршаулинский сельский округ

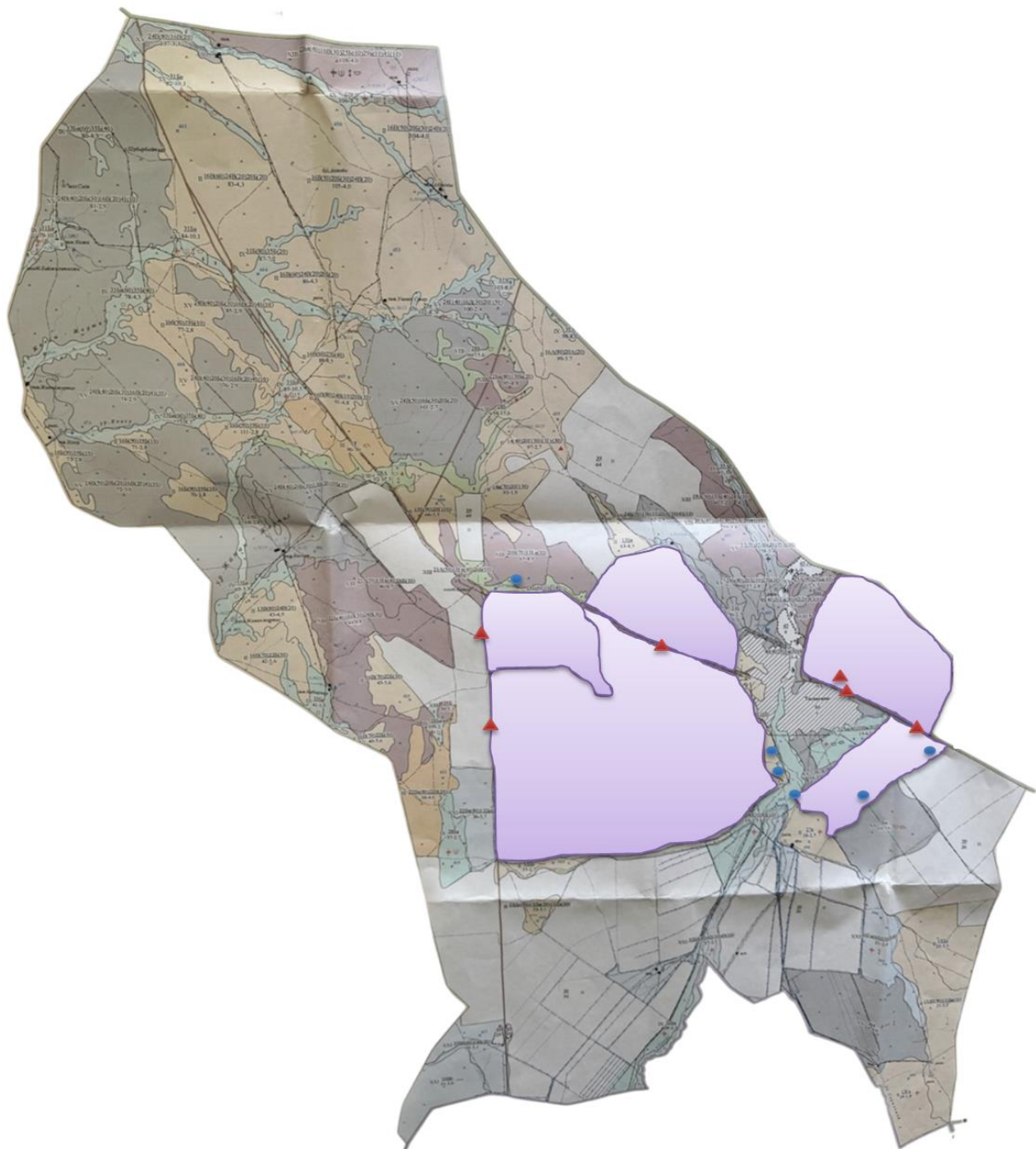

Ельтайский сельский округ

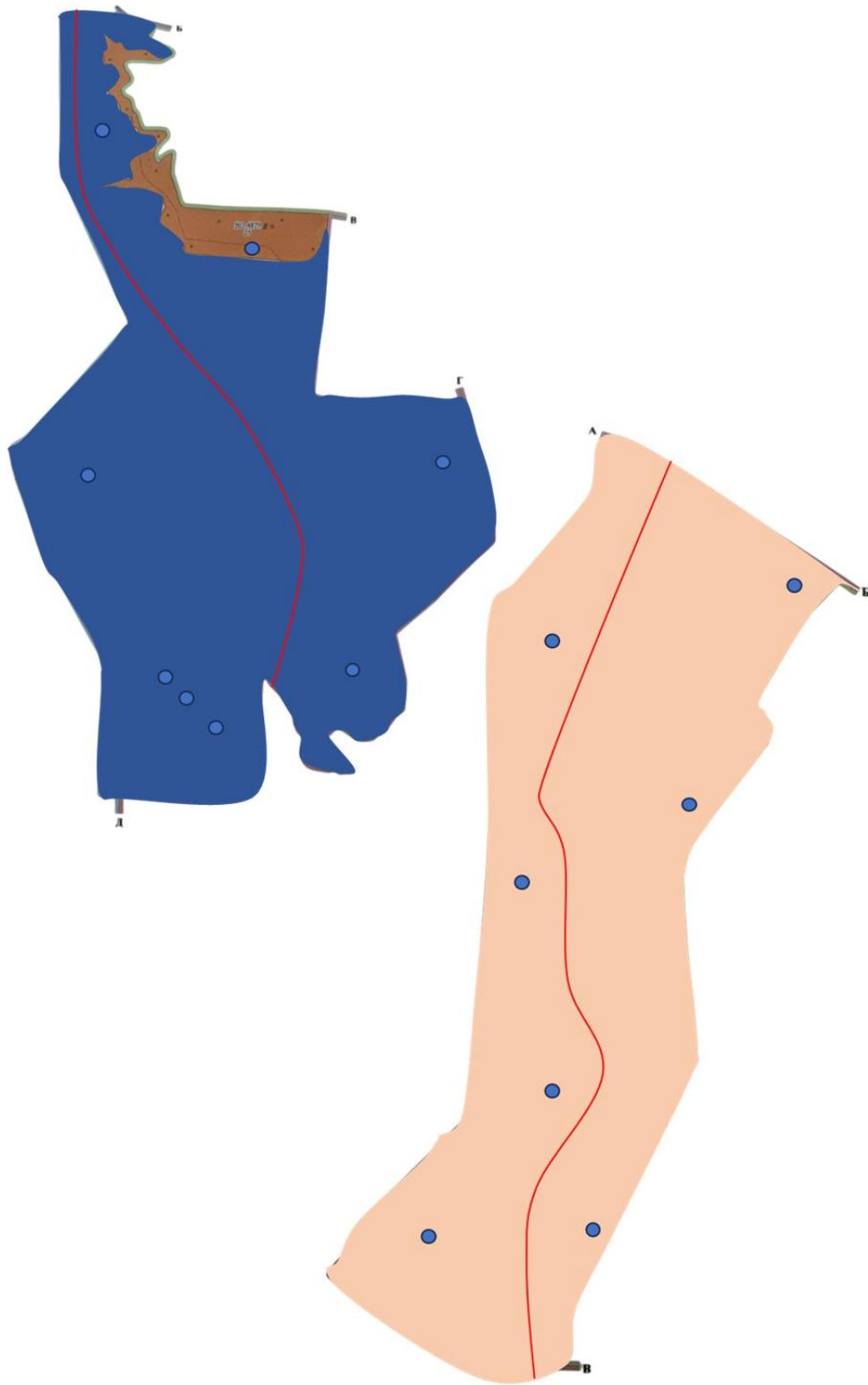

Ельтайский сельский округ



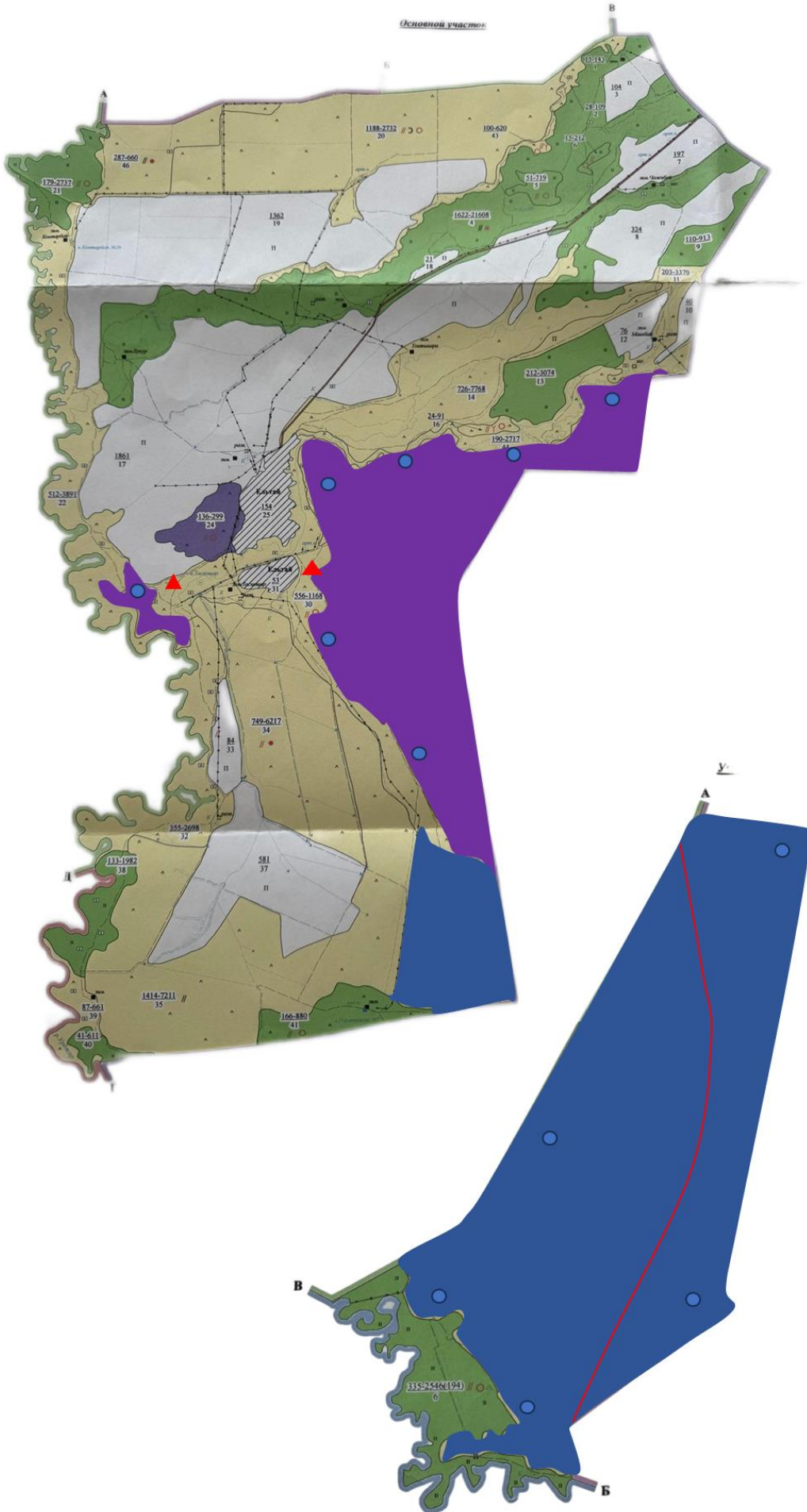

Егинсууский сельский округ



Науалинский сельский округ

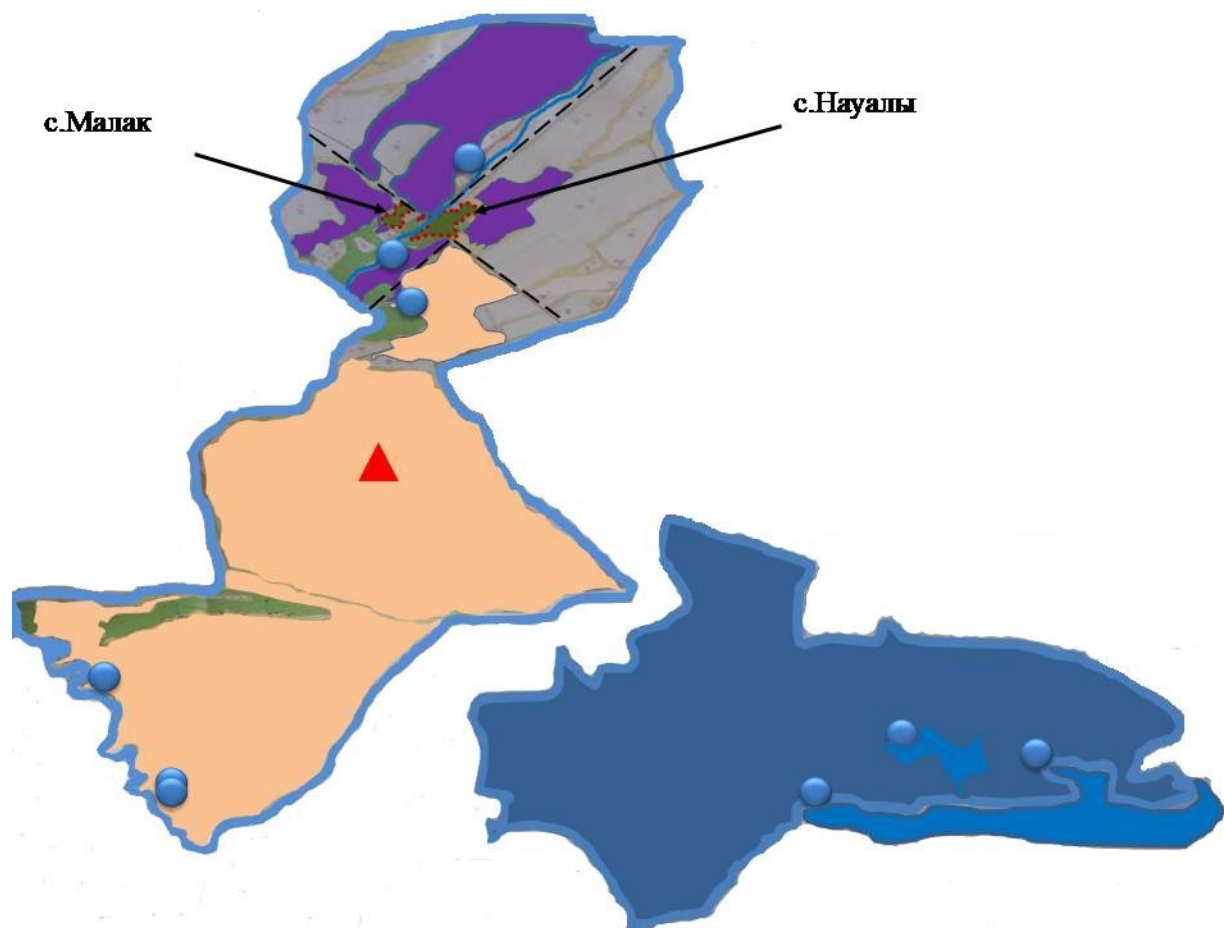

Шолпанский сельский округ

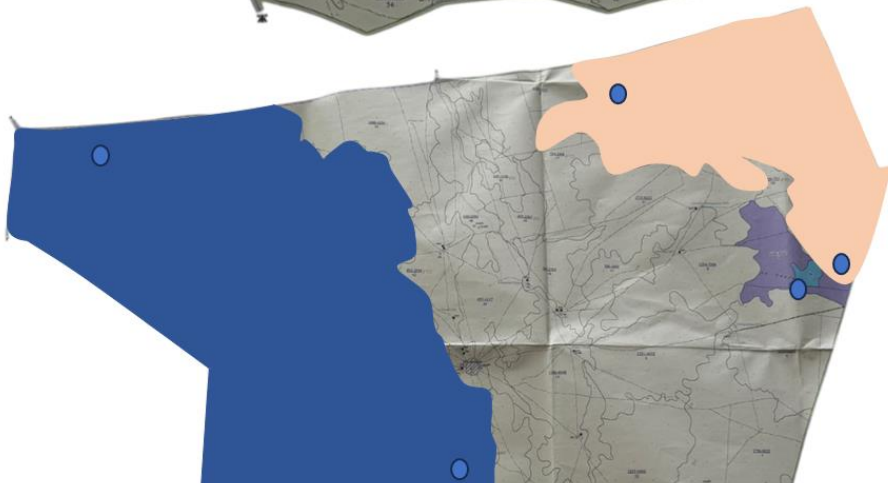
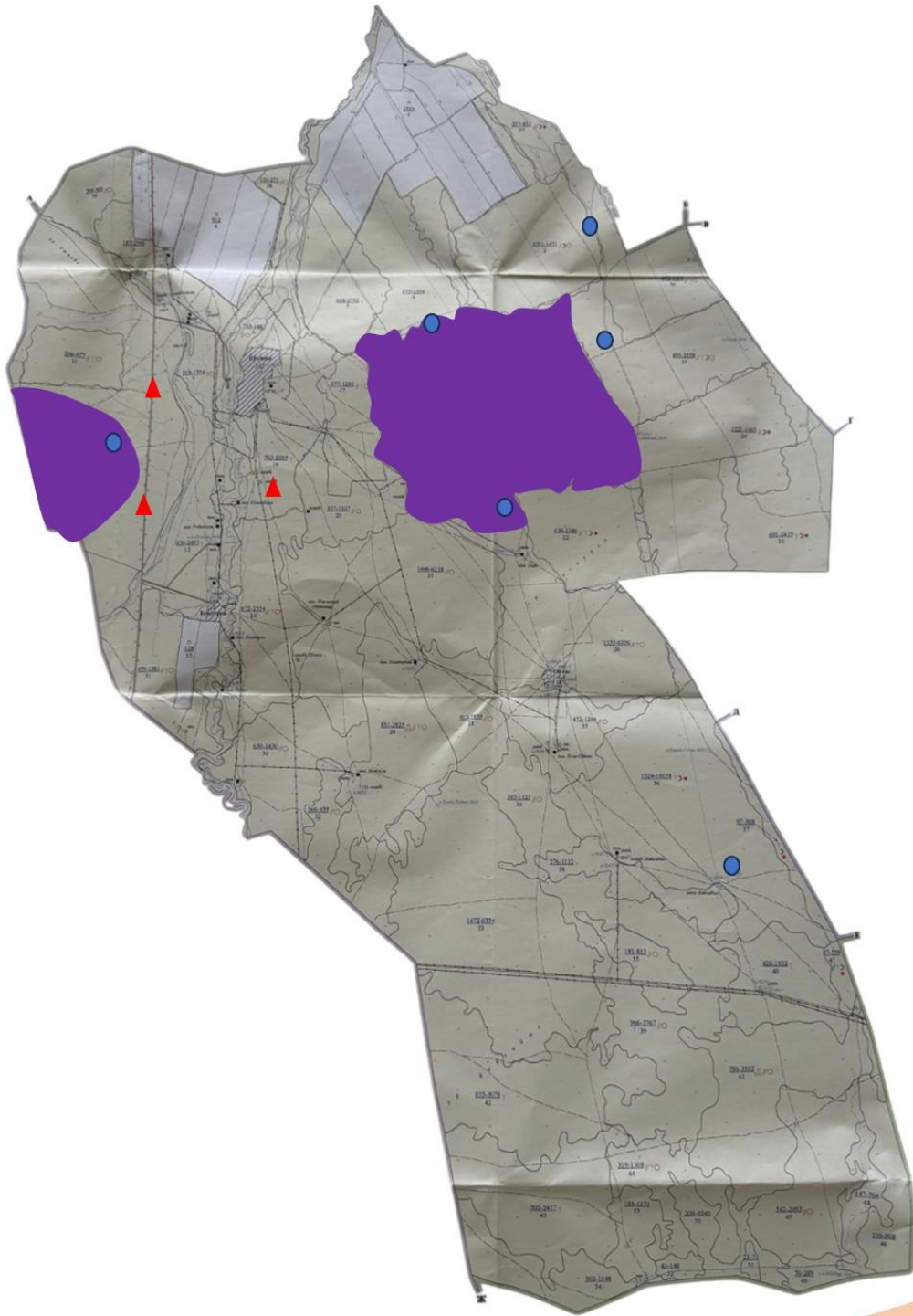



Жана тилекский сельский округ

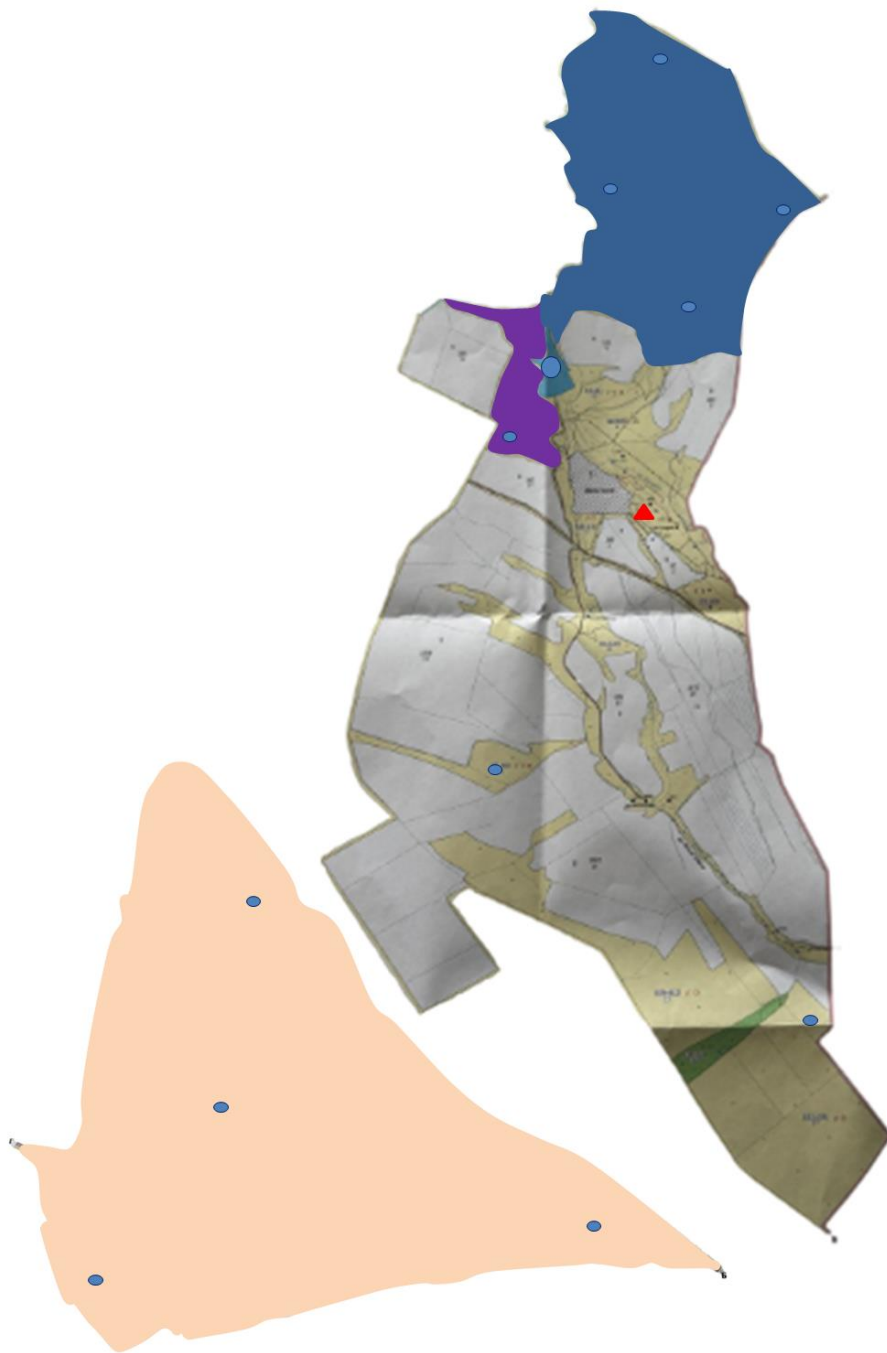

Салкынбельский сельский округ



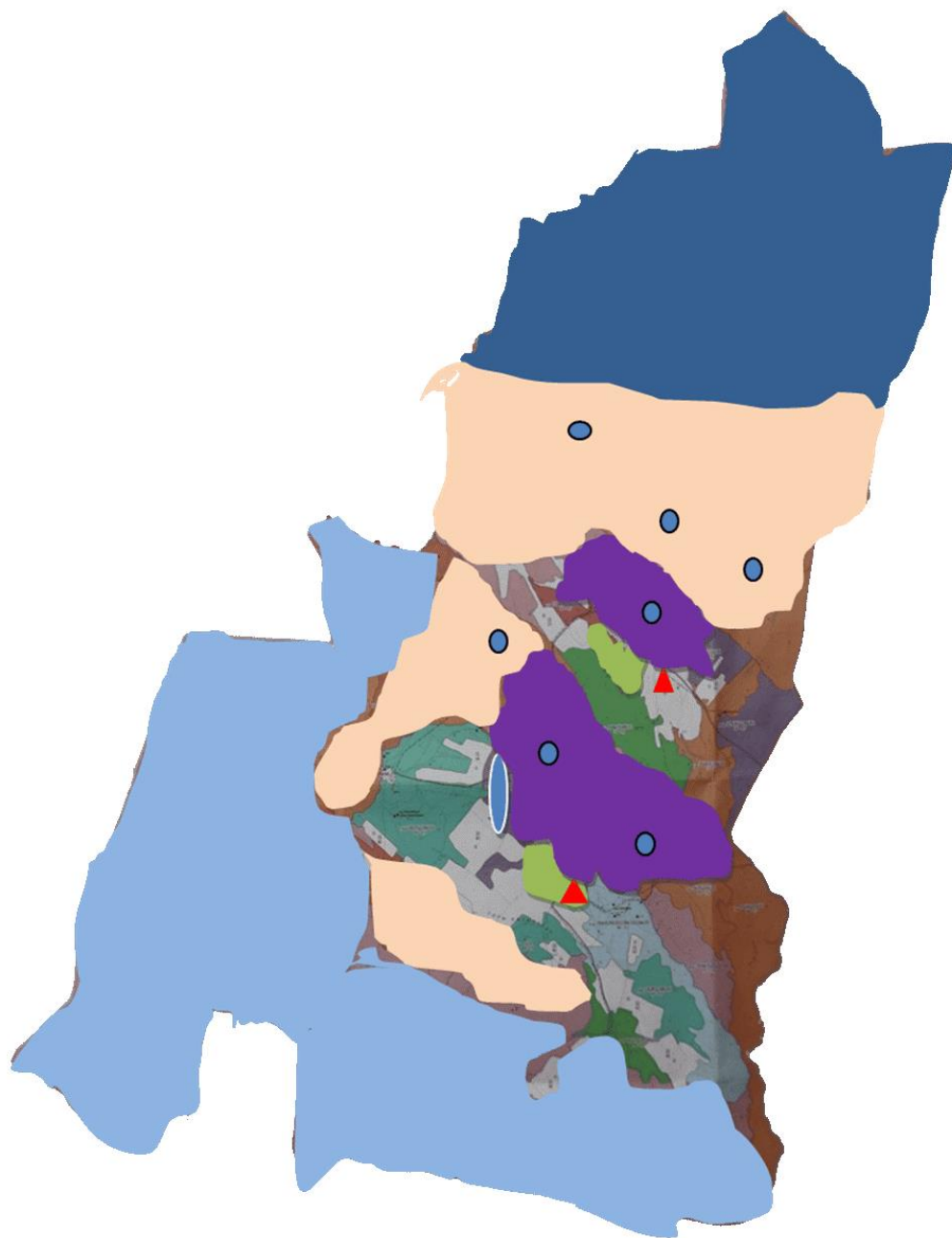

Алтыншокинский сельский округ



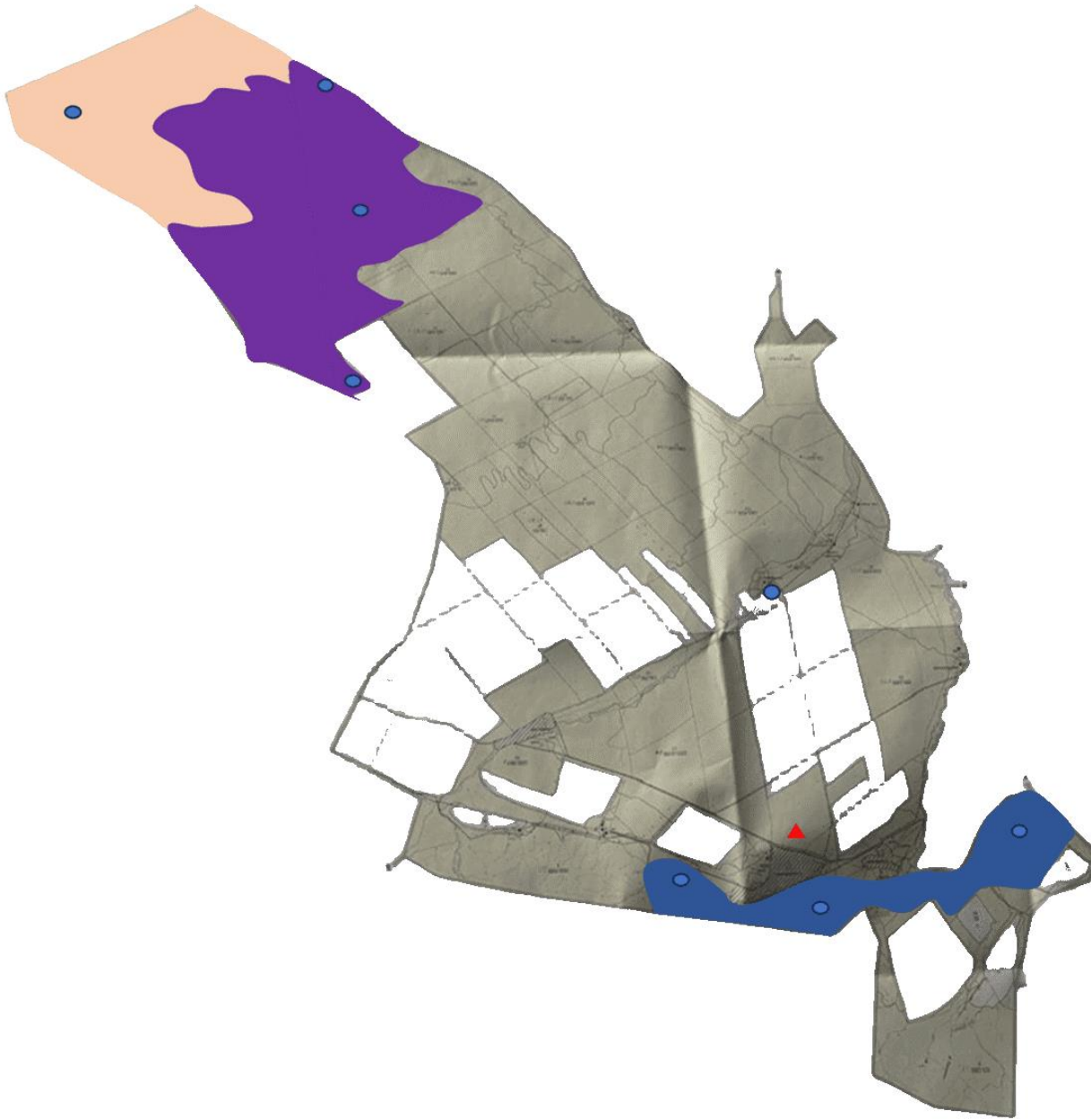

Урджарский сельский округ

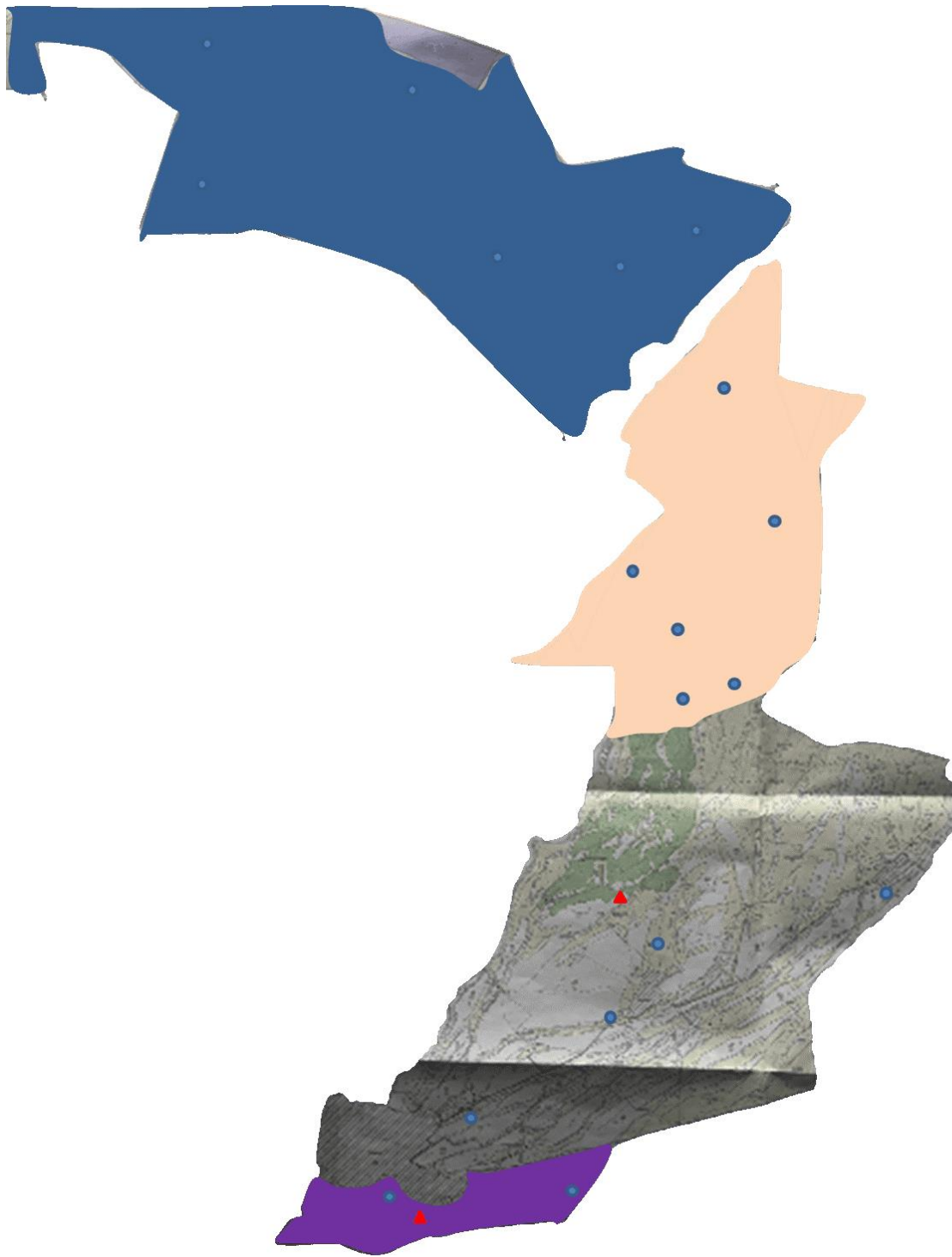

Кокозекский сельский округ



- 1) Отгонные пастбища
- 2) Общественные пастбища

- 3) Сезонные пастбища
- 4) Скотопрогонные трассы
- 5) Пастбища, которые могут быть предоставлены в землепользование
- 6) Скотомогильник



- 7) Водоисточники

